ФИФІ ФЫМЫГЪЭПУД, ФИІЕЙ ФЫМЫГЪЭПЩКІУ

АДЫГЕЙ ХАБЗЭ

АДЫГСКОЕ СЛОВО

КЪБР-м И ПАРЛАМЕНТЫМРЭ
ПРАВИТЕЛЬСТВЭМРЭ Я ГАЗЕТ
ГАЗЕТА ПАРЛАМЕНТА
И ПРАВИТЕЛЬСТВА КБР

1924 ГЪЭМ И МЭКЪУАУЭГЪУЭ МАЗЭМ И 1 ЛЪАНДЭРЭ КЪЫДОКІ

№122 (21.530) ● 2009 гъэм бадзэуэгъуэм (июлым) и 2, махуэку ● Тхьэмахуэм тхуэ къыдокІ ● И уасэр соми 3-щ ● adyghe@mail.ru adyghepsale.ru

Хэкужым къарагъэблагъэ

Тыркум щыпсэу адыгэ сабий 22 вэсэмахуэ Налшык зыгъэпсэхуакІуэ къащащ. Д Іуэхугъуэр къызэрагъэпэщащ Дуней пэпсо Адыгэ Хасэмрэ КъБР-м Щэнхабзэмкіэ и министерствэмрэ.

ДИ ЛЪЭПКЪЭГЪУ ныбжьыщІэхэм зэрапежьа щІыкІэри гукъинэжт. Адыгэ фащэкІэ хуэпа ди къэфакІуэхэр абыхэм джэгукІэ яІуащІащ икІи езы ныбжьыщІэхэри къагъэфащ. Гъуэгум иригъэзэшами, сабийхэм я гукъыдэжыр адыгэ къафэм къиЭтат.

Зыгъэпсэхуакіуэ къэкІуахэм захуигъэзащ КъБР-м хъыбарегъащІэ ІэнатІэхэмкІэ, жылагъуэ зэгухьэныгъэхэм ядэлэжьэныгъэ щІалэгъуалэм я Іуэхугъэмкіэ и министр **Пащты Борис**:

- Фыкъеблэгъэж! Адэжь лъахэм фыкъызэрыкІуар ди гуапэщ, - жиІащ Пащтым. - Зэрызыгъэпсэхуну махуэ 25-м кьриубыдэу ди щІыналъэм и щІыпІэ дахэхэр зэвгъэлъагъуну апхуэдэ Іэмал щыІэщи, фи гур зэІухуаэ, дэрэжэгъуэ фиІуэ фытлъагъуну дыхуейщ.

Ахэр хъыщІывыІа «Лэгъупыкъу» сабий зыгъэпсэхупІэм и унафэщІым и къуэдзэ, **Быгуэ Анзор** гуапэу сабийхэм яІуащІащ икІи жиІащ хьэщІэхэр арэзы ящІыныкІэ ялъэкІ къызэрамытырэнэнур.

Ныбжьыщ Іэхэм я гъусэу къэкІуащ адыгэбзэмкІэ егъэджакІуэ, Тыркум щыІэ Адыгэ Хасэхэм ящыщ зым жыжьэу хэт **КъарэцІыкІу Илкай.** Хэкужым щыпсэухэр сыт щыгъуи гуапэу къаІэрыІущІэр, зыгъэпсэхугъуэ мазэхэр къахэхъуэмыгъэсу сабийхэр зэрыпэплъар жиІащ абы. КъБР-м хъыбарегъащІэ ІэнатІэхэмкІэ, жылагъуэ зэгухьэныгъэхэм ядэлэжьэныгъэ щІалэгъуалэм я Іуэхугъэмкіэ и министерствэм и лэжьакІуэ **Нанэ Ленэ** сабийхэм яжриІащ зэрызагъэпсэхуну щІыкІэхэмрэ зыплъыхьакІуэ ядашэну щІыпІэхэмрэ. Къыхэтэщыпхъэщ, адыгэбзэр зымыщІэ кІуэдащ, ныбжьыщІэхэм зэрахэтым къыхэкІыу, адыгэбзэр щрагъэщІэн дерсхэри зэрыхуагъэхьэзырар.

Апхуэдэу мыгувэу Налшык зыгъэпсэхуакІуэ къэкІуэнущ Иорданым щыщ адыгэ сабий гупи.

ТАБЫЦ Динарэ.

● КъБР-м и Парламентым

Цыхухэр узыншэн папщІэ

Къэбэрдей-Балькъэр Республикэм и Парламентым Лэжьыгъэмкіэ, социальнэ политикэмрэ узыншагъэр хуэныкІэ и комитетым иригъэкІуэкІа зэІушІэм депутатхэр щыхэпльащ щыхухэр хущъхьэрэ пенсэкІэ кьызэрэгъэшьыпм пыщІа Іуэхугъэхэм. Ар иригъэкІуэкІащ комитетым и унафэщІ Жанатаев Сэлим. ЗэІушІэм хэтащ Къэбэрдей-Балькъэр Республикэм и Парламентым и Унафэщ Чеченов Ануарэрэ абы и къуэдзэ Саенко Татьянэрэ.

Щыхухэр хущъхьэкІэ кьызэгъэпэщынымрэ хущхьуэ щащэ рынокым и щытыкІэмрэ ятеухуауэ зэІушІэм кьыщыпсэльащ КъБР-м узыншагъэр хьуэныкІэ и министр Бицу Вадимрэ республикэм Іэмал зиныІэ медицинэ страхованэмкІэ и щІыналъэ фондым и унафэщІ Къанокъуэ Аслъэнбэчэрэ.

ЦІЫХУ щхьэхуэхэр льготэ яІэу хущъхьэкІэ кьызэгъэпэщыныр ди къэралым и социальнэ политикэм и Іыхьэ. Лъабжьэ зэрыкъухьэрэ куэд щІащ. Дунейпсо экономикэр гугъуехь куэдым щыхэхуа лъэхъэнэмэ а Іуэхугъуэм мыхьэнэщхуэ иІэщ. Узышагъэр хьуэныкІэ и министрым кьызэригъэлъэгъуамкІэ, апхуэдэ льготэр кьызыгъэсэбэпу республикэм щыпсэухэр щыху мин 20-м щІегъу. Абыхэм ящІыщ дэтхэнэми льготэкІэ кьищэхун хуей хущъхьэхэм тригъэкІуэдэн папщІэ сом 465-рэ мазэ къэс къэзыгъэлъагъуэ. А Іуэхугъэм ильэсым республикэм трегъэкІуэдэ нэхъ мащІэ дыдэу Къэбэрдей-Балькъэрыр зыхуэчэм хущъхьэхэм я Іыхьэ пІанэр кьызыщІэкІ мылъку. А щытыкІэм узышагъэр хьуэмэным елэжь Іуэхугъапіэхэм кьат заявкэхэр игъэмэщІащ, мы гъэм и апэ мазищым кьрибыдэу хущъхьэхэм я уасэм ику ину процент 24-кІэ хэхьащ, хущъхьэу ящэхум и бжыгъэри, ар щащэу пІалъэхэри ихьэжащ. КьищынэмыщІаІэу, хущъхьэр кьэщхьэмыщІаІэу, муниципальнэ заказэхэр, абы пыщІа Іуэхугъуэхэмрэ Іуэхутхьэбзэхэмрэ зэралэжь щыкІэри зыубзыху хабзэхэм Іэмал кьуатырыкьым и чэзум икІи ирикьуу, зэрыкьукІэ нэхъ мащІи текІуадэу хущъхьэхэр, медицинэ Іэмэпсымэхэр кьэпщэхуну. Хущъхьэ лІэужьыгъуэхэр пуду аукционхэм кьыщыщІэхукІэ, абы и фІагъыр, и шинагъэншагъэр дохутырэри сымаджэхэри зыхуей мардэм нэсырыкьым. Итіанэ, абы и лІэужьыгъуэ зэпыщІам щыжаІащ куэду кьинкьиж, терапие и ІьэныкьуэкІэ ахэр предприятэ нэхъыщІэхьэхэм кьыщыщІагъэкІахэм сыт хущъхьэхэм я Іыхьэ пІанэр кьызыщІэкІ мылъку. А щытыкІэм узышагъэр хьуэмэным елэжь Іуэхугъапіэхэм кьат заявкэхэр игъэмэщІащ, мы гъэм и апэ мазищым кьрибыдэу хущъхьэхэм я уасэм ику ину процент 24-кІэ хэхьащ, хущъхьэу ящэхум и бжыгъэри, ар щащэу пІалъэхэри ихьэжащ. КьищынэмыщІаІэу, хущъхьэр кьэщхьэмыщІаІэу, муниципальнэ заказэхэр, абы пыщІа Іуэхугъуэхэмрэ Іуэхутхьэбзэхэмрэ зэралэжь щыкІэри зыубзыху хабзэхэм Іэмал кьуатырыкьым и чэзум икІи ирикьуу, зэрыкьукІэ нэхъ мащІи текІуадэу хущъхьэхэр, медицинэ Іэмэпсымэхэр кьэпщэхуну. Хущъхьэ лІэужьыгъуэхэр пуду аукционхэм кьыщыщІэхукІэ, абы и фІагъыр, и шинагъэншагъэр дохутырэри сымаджэхэри зыхуей мардэм нэсырыкьым. Итіанэ, абы и лІэужьыгъуэ зэпыщІам щыжаІащ куэду кьинкьиж, терапие и ІьэныкьуэкІэ ахэр предприятэ нэхъыщІэхьэхэм кьыщыщІагъэкІахэм сыт хущъхьэхэм я Іыхьэ пІанэр кьызыщІэкІ мылъку. А щытыкІэм узышагъэр хьуэмэным елэжь Іуэхугъапіэхэм кьат заявкэхэр игъэмэщІащ, мы гъэм и апэ мазищым кьрибыдэу хущъхьэхэм я уасэм ику ину процент 24-кІэ хэхьащ, хущъхьэу ящэхум и бжыгъэри, ар щащэу пІалъэхэри ихьэжащ.

(КІэухыр 2-нэ нап.).

Нэрылъагъуу зеужь

Мэкъуауэгъуэм и 30-м КъБР-м и Парламентым щызэхэташ Къэбэрдей-Балькъэрым и щІыналъэм связыр зэрыщыгъэмрэ абы зегъэужьыныгъэ щыІэ хэкІыпІэхэмрэ щытепсэлъыхьа зэІушІэ.

РЕСПУБЛИКЭМ и Парламентым Промышленностымкіэ, гъэзэгу хозяйствэмкіэ, транспортымрэ связымкіэ и комитетым и жэрдэмкІэ кьыхалъхьа зэІушІэм хэтащ «Ищэ телекоммуникацІэ компание», «Урысей телеком», «Вымпелком», «МТС», «МТТ» ОАО-хэм, «Мобиком-Кавказ» ЗАО-м я кьудамэхэм я лЫкІуэкІэ, депутатхэр, Іуэхугъэ зэгъэщІэлІа Іэнатіэхэм щыщхэр.

КъБР-м и Парламентым и Іэтащхьэ **Чеченов Ануар** и пэублэ псальэм и ужькІэ зэхьыхьэр иригъэжьэкІащ Промышленностымкіэ, гъэзэгу хозяйствэмкіэ, транспортымрэ связымкіэ комитетым и унафэщІ Мэремыкьуэ Сэфарбий.

Кьыхалъхьа Іуэхум ельэІаУ зэхуэсахэр япэу зэдэІуа республикэм транспортымкіэ, связымрэ гъэзэгу хозяйствэмкіэ и министр **Сунш Ануарбий** ныбжьыщІэ зэгрнгъэльэгъуамкіэ, Къэбэрдей-Балькъэрым электросвязым и Іуэхутхьэбзэхэр щызыгъэзащІэр «ЮТК» ОАО-м и кьудамэм, А Іэнатіэм зэрыщІэжьым и фЫгъэкІэ, дэтхэнэ зым Іэмал иІэщ псоми я зэхуэдэ а телефон сетыр кьигъэсэбэпыну, Интернетым зыпалъэну.

Нэгъабэрэ мы гъэм и апэ мазищымрэ кьрибыдэу «ЮТК-м и кьудамэм сом мелуан 923-рэ и уасэ Іуэхутхьэбзэ зэфІигъэкІащ, капиталыр хэтлъхьэныгъэу сом мелуани 166,5-рэ кьигъэсэбэпащ, бжыгъэкІэ лажьэ АТС-хэр щыпІэхэм кьащыгъэІуащ, зэрызыпащІ лиІэнэхэм километр 58-рэ хигъэхьащ.

Республикэм связым зыщыжьынымкіэ нэхъ мыхьэнэ зиІэ социальнэ программэхэр гъэзэщІэнкІэ кьызэрагъэпэщыкІ зэрыщІэжьыр щыІэ. Абыкіэ телефон номеру мин 95-рэ дгъэуваш, связым и линэу километр 610-рэ, радиокъуэдыгъэ, Иджы ди республикэм телефонкІэ кьызэмыгъэпэщауэ зы жылагъуэ иткъым.

Зэрыщыту кьащтэмэ, 2008 гъэр хэхьэзащІэу кьат хьэІащ. Ди лэжьыгъэм кьыпэкІуэу зэгъэабэ сом мелуан 767,7-рэ хэхъуэу кьыпІэрыхьащ. Ар ипІэ ита ильэсым тхуэзэфІэкІам нэхъэрэ проценти 7,1-кІэ нэхъыбэщ. Интернетыр щыпсэухэм зэрызэгъэсэбэпым фейдэуэ кьыдитни процент 77,9-кІэ хэхьащ. Апхуэдэу щыпІэ, республикэ бюджетэм сом мелуан 99,1-рэ хэтлъхьащ, - кьигъэльэгъащ кьэпсэлъам.

Просветов Сергей щхьэхуэу кьыгъэуІащ технологиешхэр зэрыщыгъэсэбэпым, Іуащхьэмахуэ гъэм АДЭУ-м и Іуащхьэмахуэ гъэм ЕТІУ-м и Іуащхьэмахуэ гъэм ЕТІУ-м и Іуащхьэмахуэ гъэм ЕТІ

Щыхухэр узыншэн папщIэ

(КIэухыр. ПэщIэдзэр 1-нэ нап.).

Къэбэрдей-Балькъэр Республикэм и Парламентым и Унафэщ Чеченов Ануар къэралым и мыльку зыхилхьэм щыщу цыху узышнагъэм нэхъыщхьэ зэрыщымэкIэ зыкIигъащи, зэхэсхэр кьыхуриджащ къару псори зэгъэуIуу,ауэ а Iуэхум елэжьыну. ЗэIуцIэм унафэ щащIащ 2010 гъэм и бюджетыр кьыщащIэкIэ, республикэр хущIыхьэкIэ, медицинэ IэмэпсымэхэмкIэ кьыдэгъэпэщыным текIуадэну мылькур ирикIуу хэгъэхьэн хуейуэ. Узышнагъэр хьумэнымкIэ министерствэ, УасэхэмкIэ къэрал комитетым, Социальнэ зыужьыныгъэмрэ узышнагъэр хьумэнымрэ я Iуэхуэхэр зыщIэлъ Федеральнэ Iуэхущапсэм и Къэбэрдей-Балькъэр кьудамэм чэнджэщ ираташ кьэблагъэ маджщым кьриубадзу уасэ гъэмыкIэхэм я Iэмал тэмэмкэр яубзыхуу, абы ебакъуэхэм яхьын хуей тезырхэр зыхуэдэр Iупщу зэхэгъэкIуэ къаГъэльагъэу.

Парламентым и УнафэщI Чеченов Ануар зэхуэсахэм гу лъаригъэтащ Узышнагъэр хьумэнымкIэ министерствэр, IэмалышIэ медицинэ страхованэмкIэ фондыр, узышнагъэр хьумэнымкIэ кьалэнхэр зэрагъэзащIэм кIэлъыплъ Iуэхущапсэхэр зэрагъусэу елэжьын бжыгъэр процент 16,8-кIэ, Ипщэ Федеральнэ округым щатым нэхьрэ - процентийкIэ щынэхъ мащIэщ. Пенсэм и страховой Iыхьэу ятыр страховой хэлъхьэныгъэхэмкIэ процент 47,2-кIэ кьыхэзгъэпщащ хьуэу араш.

Пенсэ фондым страховой хэлъхьэныгъэу IэрыхьэмкIэ кьалэныр проценти 112,4-кIэ гъэзэщIа зэрыхъум емылытауэ, страховой хэлъхьэныгъэхэмкIэ щыхэхэм хэхьуэ эзэныгъщ. 2008 гъэм апхуэдэу кьыхальхьар сом мелуан 68-р кьудейщ - зытращыхьам и процент 11-ращ. А бжыгъэр псом япэ зыгъэмащIэр хэмIуэдэжа предприятхэм кьамыту кьэна, банкроту льытэным и Iуэхуэхэм хэзэрыхьа предприятэхэращ. Пенсэ зэрат щыIэкIэм зэхьуэкIыныгъэщIэхэр зэрыхалхьэным ныкъ экIыу, IэмалышIэ пенсэ страхованэм хуаутIыпщын хуей ахьшэр ирикIуу кьыхэхыным мыхьэнэшхэ бгъуэт. Фигу кьэдгъэкIыжьщи, Урысей Федерацэм и Правительствэм Кьэрал Думэм кьыщыхихльхьащ федеральнэ закон зыбжанэм я проектхэр. Абыхэм кьыззэрагъэувыным, Iэмалышэ, 2010 гъэм щыIыщIэм и 1-м щегъэжьауэ ягъэкIуэщи зэрыхуейм зыхуагъэхьэ- зыру, 2010 гъэм щыIыщIэм и 1-м щыщIэдзауэ упсэунрэ нэхъ мащIэ дыдэу узыхуэныкъуэ ахьшэм нэхьрэ нэхь мащIэ пенсэу зрат, мылажьэ пенсионерхэм яIэрыхьэм зэрыхагъэхъуэну Iэмалхэр кьыззэрагъэпэщыну. Апхуэдэу ведомствэ щыхьэхэм, административхэм я Iэтащхьэм хуагъэльэгъуащ пенсэ фондым кьэрал мыльку хэлъхьэныгъэмкIэ Программэр республикэм гъэзэщIа щыхъыным нэхъ тэмэму хэпэжьыхьыну.

Пенсэм кьэрал мыльку хэлъхьэным теухуа Программэр 2009 гъэм кьащтат: Абы хэт дэтхэнэми кьратыну пенсэр зэхухьэсу, е езыр арэзыу пенсэ фондым хелъхьэ ильэс кьэс сом мини 2-м щегъэжьауэ мин 12-м нэс. Кьэрал бюджетым абы и ахьшэр тIуIкIэ хуегъэбапыу. Ещанэ Iьэныкъуэу, а ахьшэр игъэбэгъуэну хуитщ ар хэзыльхьар зыгъэлажьэу, налог льг ох эжр зэхуагъэувэ Iуэхущапсэхэм.

БОРОВИНСКАЯ Татьянэ, *КъБР-м и Парламентым и пресс-Iуэхущапсэм и лэжьакIуэ.*

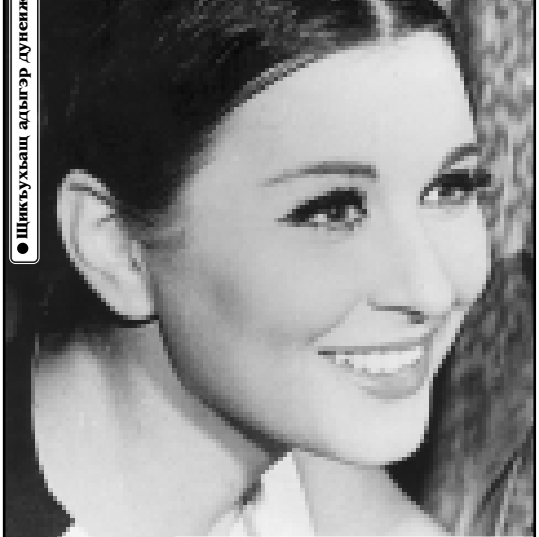

● ЩикъуэкIыгъ адыгэр дунежьым

Мысырым (Египет) и киноартистхэ пажэхэм хабкэ адыгэ бзыльхъугъэ Хьаусин Суад. Ар фильмэм 100-м щIигъуэм щыдджэгуащ. *1982 гъэ*

КъБР-м и Президентым и сайтым къагъэкьа упщIэхэм я жэуапхэр

Зэпеуэр и лъабжьэу

«ТрансТелеКом компание» ЗАО-р (и сату дамыгъэр - ТТК-щ) Къэбэрдей-Балькъэрым стэлыр нэхъыфIу щызыгъэлажьэ Iуэхуущапсэщ ящыщ зыкъ ящыIэ. Абы къызэрегъэпэщ кIапсэкIэ зэпыщIа Интернетым и процент 46-м я дежьыгъэ.

ТТК-м и связь Iуэхутхьэбзэхэм я сфIэжьыныгъэхэм ящыщу КъБР-м и предприятэ, организацэ псоми папщIэ кьалэ зэхуаку дунейпсо связь Iуэхутхьэбзэхэм щIат уасэхэр зэрыныэхъ мащIэр, Iуэхугъуэ щхьэхуэхэмкIэ зэрыхуэдичыныр, Мэзкъу, Санкт-Петербург кьалэхэм псалъэхэм тариф хэхьакIэ зэрыхуагъэувыр, бжыгъэкIэ лажьэу щIыпIэшхуэ кьызэщIэзыбыдэ сетым и кьалэ зэхуаку, дунейпсо связым фIагъ лъагэ зэриIэр.

Республикэм и властым и гъэзэщIакIуэ органхэр ТТК компаниемрэ Iуэхутхьэбзэхэм пыщIэныкъэ укъыдэдэIэпыкъуну дынолъэIу.

Сыжакэ А., Варзиев М. *Налшык къалэ.*

Жэуап хэт КъБР-м и Правительствэм и УнафэщIым и къудэзэ **Уназев Казым.**

- ТТК компаниер УФ-м и связыкIэ и кьалэ зэхуаку, дунейпсо рынокым псынщIэу зыщыщыжь Iуэхущапсэщ. Абы и акционерыр «Урысейм и гъущI гъуэгу» ОАО-рщ.

ЩIыпIэ жыжьэхэм запущIэныкIэ зэфIигъэкIуэхутхьэбзэхэм кьадэкIуэу, компаниемрэ зэрызыужьыну планым хохьэ телекоммуникацэ инфраструктурэр егъэфIэкIуэным ехьэлIа унэтIныгъэ зыбжанэ. Апхуэдэщ Iэнатlэхэмрэ цIыхухэмрэ Интернет сетым и Iэмалхэр кьагъэсэбэпныныкIэ Iуэхутхьэбзэхэр.

КъБР-м Транспортыкlэ, связымрэ гъэзэгу хозяйствэмкIэ и министерствэм зэхуихьэжащ компаниемрэ щигъэзащIэ лэжьыгъэр зыхуэдэр икIи тарифхэр связь жыжьэмкIэ «Урысей телеком» ОАО-м и операторым и тарифхэм иригъэщащ.

Компаниемрэ и Iуэхутхьэбзэхэр кьэзыгъэсэбэп республикэм и предприятэхэмрэ организацэхэмрэ кьата хъыбархэм кьаззэрыхъыжьыкIэ, связым и фIагъыр зыхуэдэдэмкIэ «Урысей телеком» ОАО-м и кьэзэрыхъэжьыкI щIагъуэ щыIэкъым. Нэхъыбэу я къэтлэсбэп тариф-хэр (Мэзкъу, Санкт-Петербург, Дон Iус Ростов) «Урысейтелеком» ОАО-м и кьэдкIэ щынэхъ пудщ.

УФ-м связь жыжьэм и рынокым зэпеуэр и лъабжьэу зыщыгъэужьыным жыджэру зэрыкъэтым кьыхэкIыу, ТТК-м и лэжьыгъэр ди республикэм и щIынальэм щегъэфIэжьыным дэIыгъыпхъэу къыдолъытэ.

Абы кьыдэкIуэу, КъБР-м Транспортымкlэ, связымрэ гъэзэгу хозяйствэмкIэ и министерствэм и чэнджэщхэм яткIэ, Къэбэрдей-Балькъэрым и властым и гъэзэщIакIуэ органхэр «ТрансТеле Ком компание» ЗАО-м и сетхэм пащIэныр мызэкIэ тфIэпасэщ.

● Гъавэ-2009

Япэ хэгъуэр йокIуэкI

Мы махуэхэм (Iэскэн районым хьэр къыщрахьэлIэжьын щIадзащ.

КУЕЙМ мэкъумэш хозяйствэмрэ ерыскъыпхъэхэмкIэ и Iуэхущапсэм и унафэщым и къудзэз Куэшей Исмэхьил къыззыриджкIамкIэ, псори зэхэту мы гъэм хьэцэпэцэр гектар 2223-м щыIуахьыжыщ. Абы щыщу гектар 2193-р гуэдзщ.

- Япэ хэгъуэм и тарифхэр зыжьэмкIэ «Урысей телеком» ОАО-м и операторым и тарифхэм иригъэщащ.

Компаниемрэ и Iуэхутхьэбзэхэр къэзыгъэсэбэп республикэм и предприятэхэмрэ организацэхэмрэ я къата хъыбархэм къаззэрыхъыжьыкIэ, связым и фIагъыр зыхуэдэдэмкIэ «Урысей телеком» ОАО-м къызэрыхъэжьыкI щIагъуэ щыIэкъым. Нэхъыбэу я къэтлэсбэп тариф-хэр (Мэзкъу, Санкт-Петербург, Дон Iус Ростов) «Урысейтелеком» ОАО-м куэдкIэ щынэхъ пудщ.

УФ-м связь жыжьэм и рынокым зэпеуэр и лъабжьэу зыщыгъэужьыным жыджэру зэрыкъэтым кьыхэкIыу, ТТК-м и лэжьыгъэр ди республикэм и щIынальэм щегъэфIэжьыным дэIыгъыпхъэу къыдолъытэ.

Абы кьыдэкIуэу, КъБР-м Транспортымкlэ, связымрэ гъэзэгу хозяйствэмкIэ и министерствэм и чэнджэщхэм яткIэ, Къэбэрдей-Балькъэрым и властым и гъэзэщIакIуэ органхэр «ТрансТеле Ком компание» ЗАО-м и сетхэм пащIэныр мызэкIэ тфIэпасэщ.

ТЕКIУЖЬ Зарет.

Проект вносится членами Координационного Совета адыгских общественных организаций КБР - ОО «Адыгэ Хасэ» и региональным общественным движением «Кабардинский конгресс»

Кабардино-Балкарская Республика
Закон
о статусе территорий и порядке использования земель в целях традиционных форм отгонного животноводства в Кабардино-Балкарской Республике

Настоящий Закон регулирует общие правовые, территориальные, организационные и экономические принципы определения территорий и использования земель в целях традиционных форм отгонного животноводства в Кабардино-Балкарской Республике и направлен на:

целевое и рациональное их использование и охрану;

сохранение и улучшение кормоемкости естественных кормовых угодий;

предотвращение эрозионных и деградационных процессов, опустыниванию кормовых угодий и других отрицательных последствий антропогенного воздействия;

сохранение и воспроизводство природных ландшафтов.

сохранение исторически сложившихся земель населенных пунктов в целях традиционных форм отгонного животноводства.

Статья 1. Понятие и порядок определения земель отгонного животноводства

К территориям отгонного животноводства относятся земли в исторически сложившихся границах Кабардино-Балкарской Республики, используемые для ведения традиционных форм отгонного животноводства и другого технологически связанного с ним сельскохозяйственного производства в соответствии с прилагаемым картографическим описанием границ *(Приложение №1).*

Территории земель в целях отгонного животноводства распределяются между населенными пунктами в исторически сложившихся границах и при разграничении территории Кабардино-Балкарской Республики между поселениями, относятся к территориям поселений в соответствии с прилагаемым картографическим описанием *(Приложение №2).*

В соответствии с Федеральным Законом «Об общих принципах организации местного самоуправления в Российской Федерации» территории и границы муниципальных образований, в которых имеются земли отгонного животноводства, устанавливаются с учетом положений настоящего Закона.

Порядок использования и охраны земель отгонного животноводства с учетом их специфики экологического состояния устанавливается федеральным законодательством, настоящим Законом и Положением, утверждаемым Правительством Кабардино-Балкарской Республики.

Статья 2. Классификация земель отгонного животноводства

В зависимости от характера систематического использования земли отгонного животноводства подразделяются на пастбища, сенокосы и другие угодья в соответствии с общепринятой классификацией.

В зависимости от сезонности использования пастбища подразделяются на летние и зимние.

В соответствии с целевым назначением земли отгонного животноводства относятся к категории земель сельскохозяйственного назначения.

Статья 3. Собственность на земли отгонного животноводства

Земли отгонного животноводства относятся к собственности муниципальных поселений и имеют особый статус. Приватизация и отчуждение иным способом этих земель запрещается.

Управление и распоряжение землями отгонного животноводства осуществляется органами местного самоуправления поселений или уполномоченными им органами.

Статья 4. Основы использования земель отгонного животноводства

Отгонное животноводство - исторически сложившаяся система ведения животноводства, занимающая особое место в социально-экономическом развитии Кабардино-Балкарской Республики, базирующаяся на посезонном использовании зимних и летних пастбищ для выпаса скота.

В рамках осуществления основ экономической и социальной политики КБР на землях отгонного животноводства ведется выпас скота, производятся корма для скота, создаются необходимые условия для осуществления указанных функций.

Использование земель отгонного животноводства в иных целях запрещается.

Изъятие земель исторически сложившимися трассами скотопрогонов для целей отгонного животноводства и предоставление их предприятиям, организациям и учреждениям в пользование для сельскохозяйственных и иных целей запрещается, а фактически отчужденные земли подлежат восстановлению, в том числе за счет прилегающих территорий.

Статья 5. Предоставление земель отгонного животноводства

Земли отгонного животноводства предоставляются в постоянное и срочное пользование государственным и муниципальным учреждениям для выполнения их государственных функций.

Гражданам и юридическим лицам земли отгонного животноводства предоставляются только в аренду. Срок аренды не должен превышать один год.

Заключение договоров аренды земель отгонного животноводства осуществляется органом местного самоуправления поселения или уполномоченным им органом. Договоры аренды земель отгонного животноводства подлежат государственной регистрации в соответствии с Федеральным Законом «О государственной регистрации прав на недвижимое имущество и сделок с ним».

Договор аренды считается пролонгированным на тот же срок и на тех же условиях, если арендатор не известил арендодателя о расторжении договора аренды за один месяц до истечения срока аренды.

Сдача земель отгонного животноводства в субаренду запрещается.

Статья 6. Права и обязанности землепользователей и арендаторов на землях отгонного животноводства

Права землепользователей и арендаторов определяются в соответствии со статьей 41 Земельного кодекса Российской Федерации.

Землепользователи и арендаторы обязаны:

1) эффективно использовать предоставленные им земли в соответствии с целевым назначением, осуществлять агротехнические мероприятия в целях повышения их плодородия, применять природоохранные технологии производства с проведением экологической экспертизы, не допускать ухудшения экологической обстановки на территории в результате своей хозяйственной деятельности;

2) осуществлять комплекс мероприятий по охране земель в порядке, предусмотренном статьями 12-14 Земельного кодекса Российской Федерации и законодательством Кабардино-Балкарской Республики;

3) кормовые угодья на землях отгонного животноводства использовать только для целей пастбищного животноводства, не допуская перегрузки их скотом, перетравливания распашки;

4) своевременно вносить земельный налог или арендную плату;

5) не нарушать права других землепользователей и арендаторов, в том числе при перегоне скота по государственным трассам скотопрогонов с летних пастбищ на зимние и обратно.

Статья 7. Нормативы предельно допустимых нагрузок на отгонные пастбища

Предельно допустимые нормативы содержания скота и сезонные сроки их пребывания на отгонных пастбищах устанавливаются Правительством Кабардино-Балкарской Республики на пять лет в зависимости от кормоемкости конкретных пастбищ, определяемой по материалам геоботанических обследований, обновляемым через каждые пять лет.

Соблюдение предельно допустимых нормативов содержания скота на отгонных пастбищах обязательно для всех землепользователей и арендаторов, использующих эти земли.

Статья 8. Экологические и ветеринарно-санитарные требования к эксплуатации отгонных пастбищ и государственных трасс скотопрогонов

Для землепользователей и арендаторов отгонных пастбищ, а также при эксплуатации государственных трасс скотопрогонов устанавливаются следующие критерии экологической и санитарной безопасности:

- осуществление мероприятий по закреплению эродированных участков;
- максимальное использование возможностей для развития инициативного орошения пастбищ за счет вод местного стока и артезианских скважин;
- соблюдение пастбищеоборотов и сенокосооборотов;
- к перегону с летних пастбищ на зимние и обратно допускается только здоровое поголовье, прошедшее специальную ветеринарную обработку, при наличии ветеринарного свидетельства установленной формы по согласованным с органами государственного ветеринарного надзора маршрутам с соблюдением требований по предупреждению возникновения и распространения болезней животных;
- содержание водоисточников в соответствии с санитарными и техническими требованиями;
- организация сбора и захоронения трупов павших животных в специальных местах.

Статья 9. Контроль за использованием и охраной земель отгонного животноводства

Государственный, муниципальный и общественный контроль за использованием и охраной земель отгонного животноводства осуществляется государственными и муниципальными органами в соответствии с законодательством.

Статья 10. Ответственность за нарушение земельного законодательства на землях отгонного животноводства

Лица, виновные в совершении земельных правонарушений на землях отгонного животноводства, несут административную или уголовную ответственность в порядке, установленном законодательством.

Привлечение лица к уголовной или административной ответственности не освобождает его от обязанности устранить допущенные земельные правонарушения и возместить причиненный ими вред.

Статья 11. О порядке вступления в силу настоящего Закона

Настоящий Закон вступает в силу со дня его официального опубликования.

Поручить Правительству Кабардино-Балкарской Республики в месячный срок утвердить Положение о порядке использования и охраны земель отгонного животноводства.

Къэбэрдей-Балькъэр Республикэм и къэрал властым и гъэзэщIакIуэ органхэм я лэжьыгъэм кьрикIуахэр кьыззэралытэ щIалъэхэм я Iуэхухэр

Къэбэрдей-Балькъэр Республикэм и Правительствэм и Унафэ

2009 гъэм мэкъуаугъуэм и 5-м ***№138-ПП***

Республикэм и къэрал властым и гъэзэщIакIуэ органхэм я лэжьыгъэм кьрикIуахэр кьыззэралытэ щIалъэхэр зэтетхьэрвэн мурадкIэ, Къэбэрдей-Балькъэр Республикэм и Правительствэм **унафэ ещI:**

1. Мы Унафэм щIыгъуу кьэщтэн:

2009 гъэм Къэбэрдей-Балькъэр Республикэм и къэрал властым и гъэзэщIакIуэ органхэм я лэжьыгъэм кьрикIуахэмрэ ахэр кьыззэралытэ щIалъэхэмрэ я спискэр;

2009 гъэм Къэбэрдей-Балькъэр Республикэм и къэрал властым и гъэзэщIакIуэ органхэм я лэжьыгъэм кьрикIуахэр кьыззэралытэ методикэр.

2. Къэбэрдей-Балькъэр Республикэм и къэрал властым и гъэзэщIакIуэ органхэм 2009 гъэм бадзэуэгъуэм и 25 пщIондэ, апхуэдэу 2010 гъэм щыIыщIэм и 25-м нэсыху Къэбэрдей-Балькъэр Республикэм и къэрал властым и гъэзэщIакIуэ органым зэфIигъэкIа лэжьыгъэмрэ абы и фIагъымрэ кьыззэралытам теухуа информацэр тхылымпIэм тету икIи электрон тхыгъэу Къэбэрдей-Балькъэр Республикэм Экономикэ зыужьыныгъэмрэ сатумкIэ и министерствэм иратыну.

3. Къэбэрдей-Балькъэр Республикэм Экономикэ зыужьыныгъэмрэ сатумкIэ и министерствэм (Мусуков А. ТI.) Къэбэрдей-Балькъэр Республикэм и къэрал властым и гъэзэщIакIуэ органхэм ирагъэкIуэжа лэжьыгъэм кьрикIуахэм ятеухуауэ зэхилхьэжь информацэр Къэбэрдей-Балькъэр Республикэм административнэ реформэм щегъэжьажьыным щIэныкъэ комиссэм хуигъэхьыну.

4. Къэбэрдей-Балькъэр Республикэм ФинансхэмкIэ и министерствэм (Быншэн А. А.) хуэгъэувын Къэбэрдей-Балькъэр Республикэм и къэрал властым и гъэзэщIакIуэ органхэр Iыгъыным мыльку щахухихкIэ Къэбэрдей-Балькъэр Республикэм и къэрал властым и гъэзэщIакIуэ органхэм я лэжьыгъэр зыхуэдэр зыхуэзэрыльытэ методикэм тету ирагъэкIуэжа къэзэщIатэныгъэхэм кьарикIуахэм тращIыхьыну.

5. Къэрал статистикэмкIэ федерал Iуэхущапсэм и Щыналъэ органу Къэбэрдей-Балькъэр Республикэм щыIэм, Федерал казначействэм Къэбэрдей-Балькъэр Республикэм щIэ Управленэм (Брум Л. Хь.), Федерал налог кьулыкъым и Управленэу Къэбэрдей-Балькъэр Республикэм щыIэм (Ткаченко А. А.), Федерал Iуэхущапсэм - Урысей Федерацэм и Пенсэ фондым и кьудамэу Къэбэрдей-Балькъэрым щыIэм (Щауэжь Хь. В.), Федерал Iуэхущапсэм - Урысей Федерацэм Социальнэ страхованэмкIэ и фондым Къэбэрдей-Балькъэр Республикэм щIэ щыIалъэ кьудамэм чэнджэщ етын и лэжьыгъэр зыхуэдэмрэ абы и фIагъымрэ кьратыгъэ пащIэ статистикэ бжыгъэхэмрэ нэгъэщIэ зыхуейхэмкIэ Къэбэрдей-Балькъэр Республикэм и къэрал властым и гъэзэщIакIуэ органхэр кьыззэрагъэпэщыну.

6. «2008 гъэм Къэбэрдей-Балькъэр Республикэм и къэрал властым и гъэзэщIакIуэ органхэм я лэжьыгъэм кьрикIуахэр кьыззэралытэ щIалъэхэм я Iуэхухэр» Къэбэрдей-Балькъэр Республикэм и Правительствэм 2008 гъэм бадзэуэгъуэм и 15-м кьыдигъэкIа Унафэ №166-ПП-м кьару имыIэжу кьэлытэн.

7. Мы Унафэр зэрагъэзащIэм кIэлъыплъыну и щIэ иль хьэн Къэбэрдей-Балькъэр Республикэм и Правительствэм и Унафэщым и яп къуэдзэ Тхьэзэплыкъ М.П.

Къэбэрдей-Балькъэр Республикэм и Правительствэм и УнафэщI ЯРИН Андрей

Къэбэрдей-Балькъэр Республикэм лжьыгъэ ІэнатІэм щыщыІэ щытыкІэ тхІипІ щыгъэтэмэмыным хуэунэтІауэ зэфІэгъэкІыпхъэхэмрэ Къэбэрдей-Балькъэр Республикэм и Правительствэм 2009 гъэм гъатхэм и 18-м кьыдигъэкIа Унафэ №58-ПП-м зэхъуэкIыныгъэ хэлъхьэныр я Іуэхухэр

Къэбэрдей-Балькъэр Республикэм и Правительствэм и Унафэ

2009 гъэм мэкъуаугъуэм и 19-м ***№162-ПП***

Къэбэрдей-Балькъэр Республикэм и Правительствэм **унафэ ещI:**

1. Мы Унафэм щIыгъуу кьэщтэн:

ЖьыгаГъуэ лэжьыгъэхэм я кьыззэгъэпэщыкIэм, пIалъэкIэ ІэнатІэхэр кьэзыгъэлъагъуэ, хуиту кьэзыгъэхэр кьэзыгъэхуахэрэ хьыхьуу, лэжьапІэ кьэзыгъыхьуэхэмрэ лэжьапІэпщІэхэмрэ, апхуэдэу Іуэхущапсэхэм куэду кьыІуа-гъэкІынкІэ хьунухэм ятеухуа Положенэр;

Хьэрычэтыщ Іуэху мыиным зегъэужьыныныр Іэнатlэщхэм я щхьэр зэрапІыжьнымрэ теухуа Положенэр.

2. «2009 гъэм Къэбэрдей-Балькъэр Республикэм лжьыгъэ ІэнатІэм щыщыІэ щытыкІэ тхІипІ щыгъэтэмэмыным хуэунэтІауэ аргуэру зэфІэгъэкІыпхъэхэм я Іуэхухэ!» Къэбэрдей-Балькъэр Республикэм и Правительствэм 2009 гъэм гъатхэм и 18-м кьыдигъэкIа Унафэ №58-ПП-м зэхъуэкIыныгъэ хэлъхьэн, пункт 2-р мыпхуэдэу кьэхьауэ:

«2. Къэбэрдей-Балькъэр Республикэм щIыхуэзэ ІэнатІэкІэ кьыззэгъэпэщи и Къэрал комитетыр Къэбэрдей-Балькъэр Республикэм и къэрал властым и уполномоченнэ гъэзэщIакIуэ органу Лэжьыгъэмрэ щIыхуэзэ ІэнатІэкІэ кьыззэгъэпэщыныбкІэ Федерал Іуэхущапсэм дэлэжьэну кьэщтэн икIи Программэм и Іуэхугъуэхэр (лжьапІэ ІэнатІэхэр пІалъэкІэ кьыззэгъэпэщ предприятэхэмрэ организацэхэмрэ я спискэхэр гъэхьэзырыныр, абыхэм щIыхуу кьыззэщIаубыдэр, лжьыгъэу зэфIагъэкIымрэ ахэр зыхуэдэмрэ гъэЗкIэдмылыпмрэ) лэжьапІэ ІэнатІэхэм кьыз-щыхьу зэхъуэкIыныгъэхэмрэ республикэм и предприятэхэм, организацэхэм я финанс щытыкIэмрэ елытауэ зэкIэльитькIуэну пщэрыльэ щыщIын.

Къэбэрдей-Балькъэр Республикэм и Правительствэм и Унафэщ ЯРИН Андрей

Ухуэныгъэхэр щIагъэхуабжьэ

● Шэрэдж куей

Шэрэдж куейм ухуэныгъэ лэжьыгъэхэр щыщIагъэхуабжьащ.

МЫ РАЙОНЫМ и МПМК хуэхуэ ІэнатІэм зэфІигъэкІащ Жьмэтхьэлэ къуажэм щаухуэ 2-нэ курыт еджапІэм иращыІлІэн хуейуэ къапэщылъа лэжьыгъэм и зэхуэдитІыр. Абы трагъэкIуэдащ сом мелуан 14,7-м нэс. Апхуэдэу мы гъэм Джэрэдзжэж жылагъуэм дащыхьащ спортзал, ЗАГС-м и унэ. Аушыджэр къуажэм и щэнхабзэспорт Іуэхущапсэр яухуэнри и кIэм наблагъэ.

Псом хуэмыдэу Безенги, Жэмтхьэлэ, Жэмтхьэлэ Ипщэ къуажэхэм щыпсэуфхэм Іуэхугъэ гуфІэгъуэшхуэщ уэрам нэхъыщыхьэхэр жэщкIэ къагъэнэху зэрыхъуар.

Шэрэдж районым щекIуэкIащ Къэщхьэтау жылэм дащыхьыну физкультурэ-узыншагъэр щрагъэфIакIуэ центрым и проектыр гъэхьэзырыным ехьэлIа зэпеуэ. Нэхъ проектыбI зиІар ягъэбелджылащ икIи ар зейм зэрыдзэхьэну щIыкIэкIэ зэгурыIуэхэщ.

Центрыр ухуэным текIуадэну мыльку псори иджыпсту яІэкъым, ауэ Къэбэрдей-Балькъэрым и Президентым и жэрдэмкIэ Іуэхур яублэ, ар ныкъуэщIу кьызэрымынэнумкIэ быдэу къигъэгугъауэ.

ШЭРЭДЖ Дисэ.

Экономикэ | Политикэ

Махэку

Кавказ Ищхъэрэ | Жылагъуэ Іуэху

● Фадэ

Къэралым зыІэригъэхьэжьыфыну ди лъабжьэр щІэзыльэсыкІ аркъэм кьиль фейдэр?

Фадэ ефэныр зэрырагъэлейм и эранкІэ ильэс кьэс щыІыу мелуан Урысейм фІокІуэд. Совет лъэхъэнэм ельытауэ фадэ ефэн щыщІадзэри кьекІуэтэхащ икІи ильэс 17-м икІри, 14-м нэсаш. Иджыпсту ар я хьэрэмкІым ныбжьыщІэхэм я процент 80-м.

МЫ БЖЫГЪЭ щынагъуэ хэр кьыщакьыф фадафэм теуэ хауэ иджыблагъэ Урысей Федерацэм и Жылагъуэ палатэм щекІуэкІа эзІуцІэшхуэм. Дохутырхэм кьыщэрэльыгъэмкІэ, нобэ ильэс тІощІ зи ныбжь щІалэхэм я ныкъуэр пенсэ ныбжьым нэсыныкъым. Абыхэм я лым фадэр хьыхащ, я узыншагъэр иджыпстуи щІагъуэкъым. Аращ армэм дашынуэрэ щыцІаххІэ ныкъуэдыкъуагъэ зыбгъэдэлъхэр хагъэхъэ щІэхъуар. Апхуэдэщ ди къэралым и ныкъуэнур. Сыт хуэдэ щІэблэ абыхэм езыхэм яІэжьнур?

Нэхъ гужьеиГъуэжщ МВД-м къит бжыгъэхэр: цІыху зыукІаэхэм я процент 80-р, ГъуэгуфІ къыщыхьуа насыпышагъэхэм я процент 60-р зи зэранкІэ чэфу щытащ, зызыужьыжьахэм я процент 40-ри фадэ ефат.

- Дыкъезыгъэльыфынур градус нэхъыбЗ зиІэ фадэр щэнкІэ къэралым и унафэм щІэдгъэувэжьынкІ, - трелъэчьныжьхэ Жылагъуэ палатэм социальнэ политикэмкІэ и комиссэм и унафэщІ Очировэ Александрэ.

НэгъуэщІу жьІпІэмэ, конькяКІмрэ аркъэмрэ къэралтыкуэнхэм фІэкІа щамыщІну кьыхьалхьхэ. Апхуэдэ хэкІыпІэр ехьуІэныгъэкІэ Скандинавием и къэралыгъуэхэмрэ США-м и штат зэмылІэужьыгъуэхэмрэ куэд щІауэ кьыщагъэсэбэп. Ауэ дэ дыщыпсэуу Урысейрщ. ИкІи фадэ ефэныр ебэныным хуэунэтІауэ 1985 - 1987 гъэхэм екІуэкІа компаниемрэ 1960 гъэм фадэ щэнкр къанэ щымыІэу къэралым и пщэ зэрырилъхьажамрэ кьрикІуэ мыхъумыщІагъэ хэм кьыгурегъэ зжьынкІэ щынагъуэ щыІэмэ, зэхэдгъэкІыну дыгъэ.

щыщІэупщІэм, Мэзкуу дэт медицинэ академием и профессор Демин Андрей кьыджІащ:

- Фадэ индустрием и тегъэщІапІэ нэхъыщхьэхэр араш - цІыхум зыкъеевгъэІэтынурэ псори дыхилъафэнущ. Ауэ дэ зи гугъу тщІыр аркъэ щымыгъэІэхъэнкІыр, ефІэ ебы и кьыщІэгъэ-кІынкІыр, щэнкр къэралым и унафэм щІэгъэувэнкІыр, - трелъэчьныжьхэ Жылагъуэ палатэм социальнэ политикэмкІэ и комиссэм и унафэщІ Очировэ Александрэ.

НэгъуэщІу жьІпІэмэ, конькяКІмрэ аркъэмрэ къэралтыкуэнхэм фІэкІа щамыщІну кьыхьалхьхэ. Апхуэдэ хэкІыпІэр ехьуІэныгъэкІэ Скандинавием и къэралыгъуэхэмрэ США-м и штат зэмылІэужьыгъуэхэмрэ куэд щІауэ кьыщагъэсэбэп. Ауэ дэ дыщыпсэуу Урысейрщ. ИкІи фадэ ефэныр ебэныным хуэунэтІауэ 1985 - 1987 гъэхэм екІуэкІа компаниемрэ 1960 гъэм фадэ щэнкр къанэ щымыІэу къэралым и пщэ зэрырилъхьажамрэ кьрикІуэ мыхъумыщІагъэ хэм кьыгурегъэжьынкІэ щынагъуэ щыІэмэ, зэхэдгъэкІыну дыгъэ.

ЖьпІэну урикъунщ щІыхьхуэхэм я процент 30-мрэ щІэлІэр фадэ зэрефэм зэриІэранкІэ, къэралым бюджетым и ильэс кьэс сом триллион 1,7-рэ фІокІуэд. Ахэр зыІэрыхьэ хьэрычэтыщІэхэр нэхъ кьуежьи мэхьу икІи фейдэшхуэ зыпытьа і Іэнатіэр зыми фІырыфІкІэ иутІыпщынукъым. Абы политикэ ІэмалкІэ текъуэн хуейщ. ЯхуэзфэкІыну пІэрэ ар нобэрей Урысей Федерацэм и унафэщІхэм. Сыти жьиІ, мы къэралым фадафэм зыри щыпэлъэщащкъым. Апхуэдэу щыщыткІэ, абы кьиль фейдэр хурелэжьэж зи узынщагъэр щІилъэсыкІ щыхуэбэм.

БЕЛУЭЗ Александрэ.
«Известия».

ІэнатІэншэу цІыху мелуанибл

● Абы дегъэпІейтей

Росстатым кьызэриблжамкІэ, 2009 гъэм и щІыпІ мазищым Урысей Федерацэм Іэнатіэншэхэм я бжыгъэр къэралым лэжьэфынутхэм я процент 9,5-рэ хъуащ икІи ахэр цІыху мелуаниблым нэблагъащ. Ахэр нэхъыбэу здэщыІэр зи Іуэху нэхъ зэкІэльыкІуэ щІыналъэхэрщ. Іуэхум хэзыщІыкІыу кІэлъыплъхэм лэжьапІэнщэхэм я бжыгъэр нэхъыбэжу жаІэ.

ЯПЭХЭМ хуэмыдэу, иджы Роскомстатым ибжар официальнэу ятха лэжьапІэнщэхэм я закъуэкъым, атІэ Іэнатіэ къэзылъыкъуэхэри абыхэм яхигъэхьащ. Апхуэдэ чэнджащ ет Іэжьыгъэр кьыззгъэпэщыныкІэ дунейпсо организацэм, щІыпІэхэм щыщыщІэ щытыкІэр нэхъ наІуэу щытын папщІэ.

ІэжьапІэнщагъэмкІэ пашэныгъэр яІыгъщ Шэшэным, Ингушым, Бурятием, Курган областым. А щІыпІэхэм Іэнатіэ щызымыІэхэр процент 25-м щІегъу. Я Іуэхуэгъэ Іейкьым Мэзкуу, Санкт-Петербург къалэхэм, Белгород областым. Абыхэм лэжьапІэ щызымыгъуэтыр зэрыхъур процент 4-щ.

- ЩІыналъэ щхьэхуэхэм кризисыр зэрызыхащІар а бжыгъэ хэм кьагъэльэгъуащэрэкъым, - жеІэ Экономикэмкіэ школ нэхъыщхьэм лэжьыгъэр кьэпщытэныкІэ и центрым и унафэщІ Гимпельсон Владимир. Щыхуэхэр лэжьыгъэкІэ кьызэгъэпэщыныр экономикэ и лъэныкъуэкІэ армырами зи Іуэху мыщІагъуэ щІыпІэхэм щынэхъ Іейщ.

Урысей Федерацэм Узынщагъэр хъумэныныр социальнэ зыужьыныгъэмкІэ и министерствэр щыхьэт зэрытехъуэмкІэ, официальнэу Іэнатіэншэхэм я бжыгъэм нужьрей лъэхъэнэм щыхэзыхыгъ Челябинск, Волгоград, Новгород Ищхъэрэ, Тверь, Свердлов областхэм. Абыхэм и лъэс ныкъуэм кьриубыдэу лэжьапІэ зыфІэкІуэдахэм я бжыгъэр хуэдищкІэ нэхъыбэ щыхъуащ. Іэнатіэншэхэм псынщІэу щыхэхъуэ металургиер, хуэныгъэ Іэнатіэхэм нэхъ зыщнужьыгъэ щыта, иджы кризисым зэщІищта щІыпІэхэм.

ПЕТРОВ Дмитрий.
«Труд».

● Іэпхъуэшапхъуэ

Устинов Владимир егъэгузавэ

УФ-м и Президентым и полномочнэ лІыкІуэу Ищщэ Федеральнэ щІыналъэм щыІэ Устинов Владимир хуабжьу егъэпІейтей урысхэм я бжыгъэр лъэпкъ республикахэм щыхэщІ зэпыту зэрекІуэкІым.

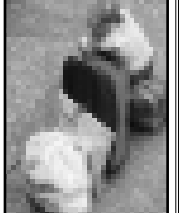

ІУЭХУМ и щытыкІэм теухуауэ я къэралым и УнафэщІым абы тхыгъэ зыубгуэ хуегъэхьэзыр. Ар щІолъэІу мылъкъкІэ щІыналъэм зыкъэщІагъэкъуэну икІи къелъытэ Ищщэ Федеральнэ щІыналъэм псэукІэр ефІэкІуэн щыщІидзэмэ, абы иІэпхъукІэм я бжыгъэми кІэрыхьуну.

Иджыблагъэ УФ-м и Президентым и полномочнэ лІыкІуэхэм ядригъэкІуэкІа видеоконференцым Устиновым щыжиІащ лэжьапІэнщэхэм я бжыгъэр Урысей Ищщэм щІыху мин 601-м щегъэжьауэ мин 660-м нэс щыхьуауэ. Псом хуэмыдэу ар егъэпІейтей Іэнатіэншэхэр Щэшэныгъэ Ингушымрэ Хуабжьу зэрыщыкуэдым. ЛэжьапІэнщэмкІэ щІыхуэр мы щІыналъэм сом мелуан 830-м щынос.

- Дэ лъэпкъ республикэхэм гугъуехьхэр щыдимащІэкъым. Абы хохьэ лэжьыгъэ зымыгъуэтхэр дэни нэхъыбэ зэрыщыхъуар. Псом хуэмыдэу ар ехьэлІащ зыхъуэмэжьныгъэмкІэ промышленностым, - жиІащ Устиновым. - Заказ щыщымыІэкІэ, цІыхухэр ІуатъэкІыи хуей мэхъу. Нэхъыбэу ар зыжьэхэуэр урысхэрщ.

Полномочнэ лІыкІуэм зэрыжиІэмкІэ, цІыхухэр лэжьыгъэкІэ кьыззэгъэпэщыныкІэ куэдкІэ щыгугъат Сочэ и олимп объектхэм. Лъэпкъ республикэхэм ухуэныгъэ Іэщ Іагъэ зиІэ куэд щыІэнатІэншэщ. Арщхьэкіэ олимп ухуэныгъэхэр езыгъэщІхэм Тыркуем е Китаим Іэщ ІагъэлІкІэ кьрыщэм щІыху мин 601-м щегъэжьауэ мин 660-м нэс щыхьуауэ. Псом хуэмыдэу ар егъэпІейтей Іэнатіэншэхэр Щэшэныгъэ Ингушымрэ Хуабжьу зэрыщыкуэдым. ЛэжьапІэнщэмкІэ щІыхуэр мы щІыналъэм сом мелуан 830-м щынос.

- Дэ лъэпкъ республикэхэм гугъуехьхэр щыдимащІэкъым. Абы хохьэ лэжьыгъэ зымыгъуэтхэр зэрыхъур процент 4-щ.

- ЩІыналъэ щхьэхуэхэм кризисыр зэрызыхащІар а бжыгъэ хэм кьагъэльэгъуащэрэкъым, - жеІэ ЭкономикэмкІэ школ нэхъыщхьэм лэжьыгъэр кьэпщытэныкІэ и центрым и унафэщІ Гимпельсон Владимир. Щыхуэхэр лэжьыгъэкІэ кьызэгъэпэщыныр экономикэ и лъэныкъуэкІэ армырами зи Іуэху мыщІагъуэ щІыпІэхэм щынэхъ Іейщ.

Урысей Федерацэм Узынщагъэр хъумэныныр социальнэ зыужьыныгъэмкІэ и министерствэр щыхьэт зэрытехъуэмкІэ, официальнэу Іэнатіэншэхэм я бжыгъэм нужьрей лъэхъэнэм щыхэзыхыгъ Челябинск, Волгоград, Новгород Ищхъэрэ, Тверь, Свердлов областхэм. Абыхэм и лъэс ныкъуэм кьриубыдэу лэжьапІэ зыфІэкІуэдахэм я бжыгъэр хуэдищкІэ нэхъыбэ щыхъуащ. Іэнатіэншэхэм псынщІэу щыхэхъуэ металургиер, хуэныгъэ Іэнатіэхэм нэхъ зыщнужьыгъэ щыта, иджы кризисым зэщІищта щІыпІэхэм.

ПЕТРОВ Дмитрий.
«Труд».

● Зэдэлэжьэныгъэ

ЗыщІэбэнар зрагъэхъулІэ

Абхъазымрэ Осетие Ипщэмрэ зауэ хуэІуэхуэщІэхэмкІэ зэрапыщІам нэхъри зригъэужьыну Урысей Федерацэр ящъ ипщ.

ООН-м и мамырщІэкъу кьарухэм Куржым щагъэзащІэ кьалэнхэм кьыпащэну хуит зыщІ мандатыр пхиимыгъэкІыу Урысейм иджыблагъэ Щынагъуэнщагъэмкіэ Советым Іэ щи(этащ. Абы кьыдэкІуэ, УФ-м и Президент Медведев Дмитрий правительствэм и пщэ ирилъхьащ Абхъазымрэ Осетие Ипщэмрэ зауэ хуэІуэхуэщІэхэмкІэ ядэлэжьэныгъэ теухуа зэгурыІуныгъэ игъэхъэзыру Іэ тригъэзэну. Президентым и пщэрыльрыІ ООН-м ЩынагъуэншагъэмкІэ и Советым Іэ зэрыщІэтэ щыкІэри зыпэмыплъа Іуэхуу щытакъым: нэгъабэ и щыщкъэІу мазэм Кавказ Ипщэм щызэригъэхъулІэхэр игъэбыдэну Урысейр хущІокъу. НэгъуэщІу жьІпІэмэ, хамэ кІэльыплъыныгъэм щІэмыту Іэщ Іэкіэ Зэщ Іуэхуэдэ Іуэхуэ ящІ. Ар ехьэлІащ зыщІэхуэ щІыпІэ зэрыхъуар. Псом хуэмыдэу ар ехьэлІащ зыхъуэмэжьныгъэмкІэ промышленностым, - жиІащ Устиновым. - Заказ щыщымыІэкІэ, цІыхухэр ІуатъэкІыи хуей мэхъу. Нэхъыбэу ар зыжьэхэуэр урысхэрщ.

Полномочнэ лІыкІуэм зэрыжиІэмкІэ, цІыхухэр лэжьыгъэкІэ кьыззэгъэпэщыныкІэ кьыззэгъэпэщыныкІэ куэдкІэ щыгугъат Сочэ и олимп объектхэм. Лъэпкъ республикэхэм ухуэныгъэ Іэщ Іагъэ зиІэ куэд щыІэнатІэншэщ. Арщхьэкіэ олимп ухуэныгъэхэр езыгъэщІхэм Тыркуем е Китаим Іэщ Іагъэлі Іэ кьрыщэм щІыху мин 601-м щегъэжьауэ мин 660-м нэс щыхьуауэ. Псом хуэмыдэу ар егъэпІейтей Іэнатіэншэхэр Щэшэныгъэ Ингушымрэ Хуабжьу зэрыщыкуэдым. ЛэжьапІэнщэмкІэ щІыхуэр мы щІыналъэм сом мелуан 830-м щынос.

- Дэ лъэпкъ республикэхэм гугъуехьхэр щыдимащІэкъым. Абы хохьэ лэжьыгъэ зымыгъуэтхэр зэрыхъуар процент 4-щ.

- ЩІыналъэ щхьэхуэхэм кризисыр зэрызыхащІар а бжыгъэ хэм кьагъэльэгъуащэрэкъым, - жеІэ Экономикэмкіэ школ нэхъыщхьэм лэжьыгъэр кьэпщытэныкІэ и центрым и унафэщІ Гимпельсон Владимир. Щыхуэхэр лэжьыгъэкІэ кьызэгъэпэщыныр экономикэ и лъэныкъуэкІэ армырами зи Іуэху мыщІагъуэ щІыпІэхэм щынэхъ Іейщ.

Урысей Федерацэм Узынщагъэр хъумэныныр социальнэ зыужьыныгъэмкІэ и министерствэр щыхьэт зэрытехъуэмкІэ, официальнэу Іэнатіэншэхэм я бжыгъэм нужьрей лъэхъэнэм щыхэзыхыгъ Челябинск, Волгоград, Новгород Ищхъэрэ, Тверь, Свердлов областхэм. Абыхэм и лъэс ныкъуэм кьриубыдэу лэжьапІэ зыфІэкІуэдахэм я бжыгъэр хуэдищкІэ нэхъыбэ щыхъуащ. Іэнатіэншэхэм псынщІэу щыхэхъуэ металургиер, хуэныгъэ Іэнатіэхэм нэхъ зыщнужьыгъэ щыта, иджы кризисым зэщІищта щІыпІэхэм.

ПЕТРОВ Дмитрий.
«Труд».

● Ипщэ щІыналъэм

КъулыкъущІэмрэ депутатымрэ ягъэкъуаншэ

ДАГЪЫСТЭ *Н. Щыщагъэ зэрыкІуэ бжьыпІэм Гъэпщыпхуэ кьыхрагъэщу яубыдащ республикэм и Бабаюрт куейм и администрацэм и кьудамэм и унафэщІымрэ щІыпІэ Советым и депутатымрэ.*

ДАГЪЫСТЭНЫМ щыІэ МВД-м и пресс-ІуэхущапІэм кьызэриІутамкІэ, Шэдэным кьыпекІуэкІ магистралыр кьыщалпльыхьым хабзэм кьемызэгъэу абы кьыхаша бжьамийр кьалъэгъуащ, Мыгувэу яубыдащ ар зи Іэужьхэри. Фейдэ кьахуэзыхь «Іуэхур» кьызэрагъэпэщащ Бабаюрт куейм и администрацэм и кьудамэм и унафэщІымрэ щІыпІэ Советым и депутатымрэ. Ахэр кьыщащам кьыкьуахащ кІэрахьуэрэ автоматрэ, яхуэфэщэн щэ щІыгъуу, бжьамийм зэрелэжь Іэмэпсымэхэр.

Псыдзэм и эранкІэ

КРАСНОДАР КРАЙ. *Нужьрей зэманым щыІэ узлбанэщхуэхэм я зэран жьлагъуэ куэдым екІащ.*

- ПСОМ хуэмыдэу хэщІыныгъэщхэр ягъуэтащ Отраднэ куейм хьихьэ Передовая, Удобная станицэхэм. Уруп псыр кьиури, абыхэм дэт унэхэм щІэуащ, - жиІащ МЧС-м Краснодар краим щІэ управленэ нэхъыщхьэм и дежурнэм.

Цыхуи 155-рэ щыпсэу Передовая жьлэм къедзыІа щІыпІэхэм тель лъэмжьжІ псыдзэм тригъхащ. Удобнэм метр ныкъуэкІэ зыкъыщыІэзыта псыр унагъуэ 200-м, школ-интернатым ящІэуащ.

Олимп унэ

РОСТОВ ОБЛАСТЬ. *Нэхъапэм зэи къэмыхьуауэ, Дон Іус Ростов и спортсменхэм «Олимп унэ» яІэ хьуащ.*

УРЫСЕЙ Федерацэм и Президент Медведев Дмитрий и унафэр игъэзащІэкІэрэ, областым и губернатор Чуб Владимир Дон Іус Ростов и щІыпІэ нэхъыфІ дыдэхэм ящыщ зым Пекин щекІуэкІа Олимпиадэм кьыщыкъэканыкІахэм фэтэр пщыкІутІ щахухихащ. Унэ эратахэм яхэтщ Олимп чемпионхэр Гушинэ Юлие, Сильнов Андрей сымэ, нэгъуэщІхэри. Ящыгъупщакъым ахэр зыгъэсахэри.

Хьыбарыншэу кІуэдахэр кьалъыхьуэж

ОСЕТИЕ ИШХЪЭРЭ-АЛАНИЕ. *1992 гъэм щыІа осетин-ингуш зэныкъуэкъум ятпкІ нткІэ, хьыбарыншэу кІуэдахэр къзыпыхьэжьыну ковпссэ хэхэт республикитІым я гъуэгу кьыззэрагъэпэщащ.*

- Комиссэм хагъэхьащ хабзэхъуэмэ Іэнатіэхэм я лэжьакІуэхэмрэ кІуэдахэм я Іыхьлыхьэмрэ, - кьыщыдэжаІащ Осетие Ищхъэрэ-Аланием и правительствэм. - Щыхуэхэр кьыщалпльыхьэнущ Осетие Ищхъэрэм и Пригороднэ куейм я Иртишьи и Джейрах районымрэ. Абыхэм щыхуэ куэд щыщІалъхьа хъащхьэхэр щыІэу хуагъэфащэ.

Фигу кьэдгъэкІыжьыщи, осетин-ингуш зэныкъуэкъуэр 1992 гъэм жэпуэгъуэм и 31-м Владикавказ и Пригороднэ куейм кьыщыхъеящ. Махуищкіэ яхуэмыгъэувыІэу екІуэкІа зэрэуэм щыхуэм 180-м щІигъу хэкІуэращ, 400-м нэблагъэ уІэгъэ хъуащ. Иджыри кьэс щыпсэуа щІыпІэм ирахуриз, ингуш минхэр щтапІэ ихьэжащ.

ХЬЭТАУ Ислъам.

Урысей Федерацэм и Президентым и «дыщэ кадр гъэтІылъыгъашІэм» хагъэхьаэм ящыщу нэхъ щІалэ дыдэ, Зэбдлжьгуэ лъэхъэнэм и экономикэмкІэ институтым и лабораторэм и унафэщІ Назаров Владимир кьыдэриІутыгъэкІэ, фІэкІыпІэнщэу щІалэгъуэгъэ дзэм ираджэныр щагъэтамэ, ди къэралым и экономикэм хуабжьу зригъэужьыну. Абы и тегъэщІапІэхэр фи пащхьэ ядолъхьэ:

- НОБЭ псори егъэпІейтей Урысейм и гъэтІылъыгъэхэм дапхуэдизэ дрикъуныни. Нэхьапэхэм хуэдэу, ахэр дгъэкІуэдмэ - мыбдежьым финансхэмкІэ министрыр захуэщ - абыхэм дызэрыкъунур илъэситІщ. Ауэ узыгъэпІейтейраци, властым кьалэныщІэхэр иджыри и пщэ ирельхьэж. КьапщІэжь, дэ кьызэрыдбжамкІэ, пенсэ нэхъ мащІэ дыдэр урипсэуфын хуэдизэ щыным, зи ныбжь хэкІуэтахэм ар яхуэгъэхъуэным, кьищынэмыщІауэ, илъэсым сом мин 415-м щІигъу кьэзылажьхэм я улахуэм страховой взносыр щхьэщхьыным 2010 гъэм и бюджетым хэщІныгъэу сом триллион 1,88-рэ иритынущ. Пенсэ Іуэхухэм я гугъу сщІыркъым - абы хэгъэхьуэныр Іэмалынщэщ. Ауэ сыт сом триллион ныкъуэ щытетбгъэкІуэдэнущ кьудейхэм налогыр ящхьэщыхьныным? Абы бюджетыр игъэмащІэнущ, инфляциер дриГъуеинущ. Псом япэу хилъафэнур а дыщІэгъэзавэ пенсионерхэрщ.

Іуэхур зытетыр

Дуней псом зыщцызыубгъу экономикэ кризисыр щыхъыну хуагъэфащэ пІалъэр зэтехуэркъым. Абыкіэ хьыбар дэзыгъэщІэнур ар кьыщежьа Америкэм и Штат Зэгуэтхэщ. А къралым псэупІэм и уасэр щыдэкІуеижу щІидзэмэ, Іэнатіэншэхэм я бжыгъэм хэщІмэ, игІанэщ фІым ущыгугъ щыхъунур. Зэкіэ апхуэдэ лъэпкъ щыІэкъым. Нэхъ Іенжращи, США-м къыкІэлъыкІуэу къралыкІуэу зэмылІэужьыгъуэхэм я правительствэхэм ялъэкІ кьагъанэркъым... кризисым пищэн папщІэ. Зызыубгъу а мафІэр ахьшэкІэ ягъэункІыфІыну хэтщ. Абы нэхърэ нэхъыбІ Іэужькіэжьым тетурэ зи Іуэху зыщыхьаэр банкрот ящІу зэхуащІыжамэ, «ДжеНерал моторс» концерн цІэрыІуэм ирашІам хуэдэу. Армырамэ, ахэр «ІпІэгъуеІ» пщІыкІэ, зыужьыныгъэ щыІэнукъым.

● Зи чэзу псалъэмакъ

Дзэм ирадженэн щагъэтамэ... экономикэм зиужьынут?

Зы щапхъэ закъуэ: урысей металлургкомбинатым и унафэщІым иджыблагъэ ткІийуэ хуагъэуващ и дэжькІуэ куэд зэуэ ІуимыгъэкІыну. «Куэд» псалъэм къраГъэкІымкІэ щыщІэупщІэм кьыжраІащ ар щыхьу 50 нэхърэ нэхъыбэр зэрыарар. Арати, мазэ кьэс щыхьу 49-рэ Іуигъэкіыу иригъэжьащ. Адрейхэм я улахуэм кІэриудащ икІи лэжьапІэншэхэм ящІ ящІ. Ауэ ар ехьэлІащ зэрыщІэтэ щыгугъ хъуащ. Иджы лэжьакІуэ псори арэзыкъым, кьыщитхыныу хъэзыщІ. Зэрылажьэри я улахуэм хуэфэщэнущ. Лей хъуа псори зэуэ Іуигъэкіыну унафэщІыр хуит ящІамэ, иджыпстуи лэжьакІуэхэм кьахь улахуэм хуэдизэ Іэнатіэншэхэм пособиеу кьратынут. Абы щыгъуэмзи кьэнахэм лэжьащІэ тэмэм яІэнут.

Иджыпсту кьралым щыхьу мелуаниблым нэблагъэ щыІэжьапІэншэщ. Ар лэжьэфынухэм я процентэ 9,5-рэ мэхьу. Болгариемрэ Польшэмрэ, кьапщтэмэ, процент 20-р ІэнатІэншэу щыщытуи социальнэ зэрыхьэзэриншэу псэуащ. Урысей Федерацэри кризисым кьыхэкІыфынут, зи Іуэху зэІыхьа предприятэхэр кьригъэлъыну хуІэкъуурэ абыхэм мылъку ятримыгъэкІуэдамэ. Жаіэ, Тольятти щыпсэухэр автомобиль кьыщІэтэжьІыным фІэкІа зыми емылжьыфынут. Сыт щхьэкІэ? МащІэ кьарумрэ мылъкумрэ зытебгъэкІуадэ хъунур? А упщІэхэр нэхьыбэу зыхуэгъэзар Волжскэ автозаводым и унафэщІэхэрщ.

ХэкІыпІэхэр здэщыІэр

Хьэрхуэрэгъухэм япэлъэщым, Іуэху бгъэдыхьэкІэщІэхэр зи лъабжьэ экономикэщІэ Урысейм дауэ зэрыщыгъэбгъэщынур? Псом япэрауэ, кьаІэщІэкІын хуейщ мы Іэнатіэм кьэкІуэн иІэти, адрейр зэи кьыпхуэІэтынутэкъыми жьхуиІэ гупсысэкІэм и лъахъэхэм. Ар дыгъуасэрей махуэщ. Сталиным зэрыщІыр апхуэдэуэт: кьуажэм и зэфІэкІыр кьигъэсбэнуэр, заводхэмрэ фабрикэхэмрэ кьалэм щригъэхуэрт. Индустриализацэм и пэщІдзэ лъэхъэнэм е дунейпсо зауэм и зэманым а Іуэху бгъэдыхьэкІэр кьезэгъэнут. Ауэ иджыпсту псори иэгъуэщІщ. Ноив Зелиндиевым кьаштІэмэ, Іэнатіэ нэхъыщхьэ щыІэр мэхьумэшырщ. Адрей псори - финансхэри, щІэныгъэри, иэгъуэщІ Іэнатіэхэри - зыхуэлажьэр аращ. ЦІыхухІи, щІыуэпс гъэтІылъыгъэмкІи егъэлеяуэ кьулей Урысей Федерацэм экономикэм и кьудамэ псоми тыншу зыщебгъэужьыфынущ. Ауэ абы щхьэкІэ щхьэзакъуэ мылъкур хьумэным, контрактхэр фІэкІыпІэншэу гъэзэщІэным, зыми и унафэм щІэмыт судым зегъэужьауэ кьэралым и унафэм экономикэр кьыщІэгъэкІын хуейщ. Абы папщІэ системэр зэрыщІэту хъужьыпхъэщ.

Щапхъэу къэтщтэнщ курыт Іэщ Іагъэ щрагъэгъуэт ехьэлІащ. Сыт ди ПТУ-хэр апхуэдизу щІэтхъэмыщкІэр? Хьэрычэтыщ Іэм пыщІэныгъэ щагъэуэ хуаІэкъыми аращ. ПТУ-м щеджэхэрщ. Іэщ Іэкіэ Зэщ Іуэхэдэ Кьарухэм ираджэр. Сыт абыхэм мылъку щІатебгъэкІуэдэнур, еджэнщ кьызэрауху ахэр дзэм ирадженымэ?! КьызэрыщІэкІымкІэ, профтехщІэныгъэм зыкъебгъэІэтыжьын папщІэ щІалэгъуалэр фІыкІыпІэнщэу армэм дашынур щыгъэтын хуейщ. КьызэрыдбжамкІэ, ди къралым и нобэрей сэлэт мин 400-р контракткІэ ирадженэмкІэ пхъуэжьын щхьэкІэ сом меларди 100 текІуэдэнущ. Ар хэкум илъэсым кьыщалэжьым и процент 0,2-рэ хъуу аращ. Абы щыгъэмэ контракткІэ дзэм кьулыкъу щызыщІэхэм я улахуэр кьэралым ику ину щыщыІэм процент 20-кІэ щІигъунущ. КьищынэмыщІауэ, ди экономикэм абы сыт хуэдизу фІыгъуэ языхуихьыну! Іэщ Іагъэм хуегъэджэнымрэ лэжьыгъэм и рынокым зауэжьынущ, ар зэрыпсэуэ Іэмал зыхуэхъуэхэм кьэралыр нэхъ Іэзэу яхъумэнущ. Кризисым и лъэхъэнэм Іэнатіэ зыфІэкІуэдахэм армэм лэжьапІэ щагъуэтынущ. Абы щыгъэмэ училищхэмрэ колледжэмрэ кьэзыухэзэр курыт, рабочэ Іэщ Іагъэлі-Іэнр иджыпстуи щамыльуэт заводхэм увыфынущ. ИкІэм-икІэжьым, кІэ ета хъунущ военкоматхэм щызэкІуэ Іуэльхъэ Іыхьым, армэм дэжьІкІи щхьэкІэ езджапІэ нэхъыщхьэхэм щІэтІысхьэу зыри зыхуэмей Іэщ Іагъэхэм хуедэхээр, диссертацэхэр зытехъэр щІигъежьнукъым.

● Ищэ щІыналъэм

КъулыкъущІэмрэ депутатымрэ ягъэкъуаншэ

ДАГЪЫСТЭ *Н. Щыщагъэ зэрыкІуэ бжьыпІэм Гъэпщыпхуэ кьыхрагъэщу яубыдащ республикэм и Бабаюрт куейм и администрацэм и кьудамэм и унафэщІымрэ щІыпІэ Советым и депутатымрэ.*

ДАГЪЫСТЭНЫМ щыІэ МВД-м и пресс-ІуэхущапІэм кьызэриІутамкІэ, Шэдэным кьыпекІуэкІ магистралыр кьыщалпльыхьым хабзэм кьемызэгъэу абы кьыхаша бжьамийр кьалъэгъуащ, Мыгувэу яубыдащ ар зи Іуэхьхэри. Фейдэ кьахуэзыхь «Іуэхур» кьызэрагъэпэщащ Бабаюрт куейм и администрацэм и кьудамэм и унафэщІымрэ щІыпІэ Советым и депутатымрэ. Ахэр кьыщащам кьыкьуахащ кІэрахьуэрэ автоматрэ, яхуэфэщэн щэ щІыгъуу, бжьамийм зэрелэжь Іэмэпсымэхэр.

Псыдзэм и эранкІэ

КРАСНОДАР КРАЙ. *Нужьрей зэманым щыІэ узлбанэщхуэхэм я зэран жьлагъуэ куэдым екІащ.*

- ПСОМ хуэмыдэу хэщІныгъэщхэр ягъуэтащ Отраднэ куейм хьихьэ Передовая, Удобная станицэхэм. Уруп псыр кьиури, абыхэм дэт унэхэм щІэуащ, - жиІащ МЧС-м Краснодар краим щІэ управленэ нэхъыщхьэм и дежурнэм.

Цыхуи 155-рэ щыпсэу Передовая жьлэм къедзыІа щІыпІэхэм тель лъэмжьжІ псыдзэм тригъхащ. Удобнэм метр ныкъуэкІэ зыкъыщыІэзыта псыр унагъуэ 200-м, школ-интернатым ящІэуащ.

Олимп унэ

РОСТОВ ОБЛАСТЬ. *Нэхъапэм зэи къэмыхьуауэ, Дон Іус Ростов и спортсменхэм «Олимп унэ» яІэ хьуащ.*

УРЫСЕЙ Федерацэм и Президент Медведев Дмитрий и унафэр игъэзащІэкІэрэ, областым и губернатор Чуб Владимир Дон Іус Ростов и щІыпІэ нэхъыфІ дыдэхэм ящыщ зым Пекин щекІуэкІа Олимпиадэм кьыщыкъэканыкІахэм фэтэр пщыкІутІ щахухихащ. Унэ эратахэм яхэтщ Олимп чемпионхэр Гушинэ Юлие, Сильнов Андрей сымэ, нэгъуэщІхэри. Ящыгъупщакъым ахэр зыгъэсахэри.

Хьыбарыншэу кІуэдахэр кьалъыхьуэж

ОСЕТИЕ ИШХЪЭРЭ-АЛАНИЕ. *1992 гъэм щыІа осетин-ингуш зэныкъуэкъум ятпкІ нткІэ, хьыбарыншэу кІуэдахэр къзыпыхьэжьыну ковпссэ хэхэт республикитІым я гъуэгу кьыззэрагъэпэщащ.*

- Комиссэм хагъэхьащ хабзэхъуэмэ Іэнатіэхэм я лэжьакІуэхэмрэ кІуэдахэм я Іыхьлыхьэмрэ, - кьыщыдэжаІащ Осетие Ищхъэрэ-Аланием и правительствэм. - Щыхуэхэр кьыщалпльыхьэнущ Осетие Ищхъэрэм и Пригороднэ куейм я Иртишьи и Джейрах районымрэ. Абыхэм щыхуэ куэд щыщІалъхьа хъащхьэхэр щыІэу хуагъэфащэ.

Фигу кьэдгъэкІыжьыщи, осетин-ингуш зэныкъуэкъуэр 1992 гъэм жэпуэгъуэм и 31-м Владикавказ и Пригороднэ куейм кьыщыхъеящ. Махуищкіэ яхуэмыгъэувыІэу екІуэкІа зэрэуэм щыхуэм 180-м щІигъу хэкІуэращ, 400-м нэблагъэ уІэгъэ хъуащ. Иджыри кьэс щыпсэуа щІыпІэм ирахуриз, ингуш минхэр щтапІэ ихьэжащ.

ХЬЭТАУ Ислъам.

БжыгъэхэмкъаІуатэ

■ **Властым хуэгъэза щІэнхъаджагъэ мин 28-рэ Урысейм нэгъабэ щаІэжьащ.**

Къэралым и Прокурор нэхъыщхьэ Чайкэ Юрий Федерацэмкіэ Советым щищІа докладым кьызэрыхэщыкІэ, хабзэхъумэ Іэнатіэхэм я лэжьакІуэхэм хэпщІыкІыу нэхъыбэрэ хабзэр кьызэпаУд хъуащ, Іулъхэ кьеІыэыхэм я бжыгъэм хуэдитІкІэ хэхъуащ. 2008 гъэм кьыщІэхъащ коррупцэм ехьэлІаУэ щІэпхъаджагъэ мин 200-м щІигъу.

■ **Белоруссием щыпсэуэхэм я процент 55-р уейкьым Урысейм и гъуэгу зы Къралыгъуэ зэгуэт кьызэрагъэпэщыну.**

Нэхъыбэр зыщІэхъуэпсыр Европэ Зэгурыпсымэгъэм хьэхъэнрщ. Урысейм пыщІэныгъэ бдзэ хуаІэну уейр зэрыхъур процент 20,4-рэщ. ВЦИОМ-м зэрыщІэупщІам кьызэригъэльэгъамкІэ, УФ-м щыпсэуэ и процент 46-р арэзыкъым Къралыгъуэ зэгурыІ Белоруссием даІ

КЪАГЪЫРМЭС Борис

Усэхэр

БлэкІа гъащІэр

«СыткІэ сыхуеиж си блэкІа гъащІэм?»
Ахматовэ Аннэ

Сыхуеиж къудейкъым блэкІа
гъащІэм
Сэ си дежкІэ икъукІэ
лъапІэщ ар.
Сэ абыкъм яхуэощІыр фІыщІэ,
ІейкІэ ахэр сигу
кІэзмыгъэкІыж.

Гъэ блэкІахэм хэтащ сядэ-
сянэр,
Сабийгъуэр арщ сэ
щызгъэкІуар.
Си щІалэгъуэм хуэсщІын сэ
гукъанэ?!
Й дахапІэу гъащІэм арщ
сиІар.

ЗылІ къикІуи гъуэгуанэ сэ
къэскІуащи,
Сыхэмыт схъуэжыну - ар сы-
сеищ.
Іуэху гугъу куэд абы
сыщгъекІуащи,
Ари гъащІэм щыщщи - сызы-
хуейщ.

Сщыгъупщэнкъым сэ зэгуэр
сщІыгъуажэр,
СызэплъэкІмэ, ахэр слъагъу
къысфІощІ.
Жыжьэ хъуами си гъэ ежьэ-
жахэр,
Си Іэр гуапэу ахэм яхуэощІ.

Гур щІэгуфІэр

Си гур хохъуэ,
къогуфІыкІыр.
Сыщгъуэзэщ къыщыщІам:
Субыдыну ар слъэкІакъым,
Си бгъэм икІри лъэтэжауэ,
Ар щохьэщІэ адэжь щІапІэу
Сэ зэгуэр сыщыпсэуам.
Къелъыхъуэж си сабиигъуэм
Зым пэзмыщІу, сригуэхуэу.
Срипагэу сэ сиІахэр:
Ди пщІантІэшхуэр, ди жыг
хадэр,
Абы ижу ди псы щІыкІыр,
УдзыпщІэшхуэу бжьэпэ дахэр,
Куэбжэ щІыбым деж ди анэр
ТетІысхьэпІэм тесу, бынхэр
КъэкІуэжынкІэ гугъэу, пэп-
лъэу...
Абгъуэм хуэдэу, дышапІауэ,
Дыщеджауэ къуажэ школыр,
Ди губгъуэшхуэр, мэзхэр,
псыхэр...
Ди нэхъыкьхэр, си ныбжь-
эгъуэхэр...
Іэдж си гум къелъыхъуэ-
жыр
Ауэ куэд имыгъуэтыж, -
Ихъуэжащ зэманым псори.
Сыт итІани гур щІэгуфІэр,
Тьагкэ бзууэ, щІыкІелъатэр?
Сыт къэхъуаами, зихъуэжами,
Си къуажэжьыр ноби псэущ,
Лажьэм шхэжу, мамыр жылэу
Дунейм тетщи - мис ар фІыщ!
Си гур арктэ хэзыгъахъуэр,
Си нэм - мащІэу телъмй
пшагъуэ...

Кхъужьей закъуэм жиІар

Жыгхэр... сыт зекІуэну
щІыхуэмейр?
Шынэу пІэрэ бакъуэмэ
джэлэнкІэ?
Мес, и закъуэ дыдэу щытщ
кхъужьей,
ПІфІощІыр ныбдежьэну
ущыблэкІкІэ.

Си гукъэкІым ар щыгъуазэ
хуэдэ,
Мокуэ жиІэу, щхьэкІэр егъэ-
сыс:
«Укъызолъыр уэ,
сыпфІэпсэкІуэду,
Ауэ мы бжесІэнум егупсыс:

«Сыт, къэзгъанэу фІыуэ
слъагъу
си щІыпІэр,
СыщІежьэнур, сызеКІуэфУи
сощІ?
Сыкъыщыхъуа хэкум, си
псэупІэм
Хуэдэ мы дунейм темыт
къысфІощІ.

Сэ къыслъосыр дыгъэм и ху-
абагъэр,
Сэ къысльосыр щІым и жу-

СлъокІыр сэри схэлъу хъуа
гуапагъэр
Стыуэ, сыщІэтыну уафэ
щІагъ.

Зы къудамэ закъуэ
спытыхункІэ,
КъыспыкІэжу, нэхъ мыхъуми,
зы къъужь щІыкІу,
ГъащІэ хьэкъыр сэ
сыпшынысыхукІэ
Здэнт сыпсэутэм, бжьизи
схуремыкІу.

Пщащэмрэ пщІащэмрэ

ЩІэлъщ жыг щІагъым щІэкІу
пщІащэ.
А жыг щІагъым щІэтщ зы пща-
щэ.
Пщащэм пщІащэхэр къещыпл,
Зэхуихьэс нэхъей насып.

Гъуэжь-плъыжьыфэу
Іэрамэшхуэ
Кйищыпащи, гуфІэгъуэшхуэ
Игъуэтауэ, пщащэр щытщ,
ЗэрищІынyр пщІащэр сыт?

ЩІыІэ уаеу, щІымахуэкуу,

* * *

Нэщхъей сыщыхъукІэ угуэа-
вэу
Слъэгъуатэм, гуауэр
сщхьэщыкІынт,
Мы си гур мылми, хъужьмт
мафІэ,
ПшахьуэщІым розэ
щызгъэкІынт.

* * *

Уэ дзыхь къысхуэпщІу
щыжьІакІэ,
КъэІуатэ уигу къысхуиплъу
хъуар,
Сыхуейкъым пэжым и зы
кІапэ.
Мыхъунум жыпІэ, бзыщІ уэ
ар.

* * *

Ухыгъэр фІыкІэ зыхуэупсэм
Иретыр дихьэу и псэм фыз,
Мэпсэу ар, хэтым хуэдэу
щыпсэм...
Ауэ апхуэдэхэр зырыщ.

* * *

Емынэр къакІуэрэ къэтІысым,
Уи джатэр къипхкІэ сыт
пхуейІэн,
Емынэр щытмэ щІыхубзу?
А Іуэхум хуейкъым
щІэупщІэн.

Си щІыхугъэ «усакІуэ» гуэрым деж

Зэзэмызи, пэжу, пщогъупщэж,
Ауэ фІыуэ ар езым уощІэж -
Уи щхьэм кьІпхыфауэ зы са-
тыр
ХужьпІэну: «Сэ сысейщ мис
мыр», -
Хэткъым птхахэм, лейкІи
умыятэ:
Ухъуфа къудейщ уэ компиля-
тор.

Сэ гъащІэр фІыкІэ къызэтащ

«Жьы уохъу», - жыпІащ.
Уи уэ укІуэди.
Хъарзынэ гуэркъэ ар, ныб-
жьэгъу!
Жьы мыхъуу лІэжьр икъукІэ
куэди,
Сэ къыслъысащ Тхьэм и
гущІэгъу.

Абы къыдэкІуэуи сыт хуэ-
дэу,
Сэ гъащІэр фІыкІэ къызэта:
КъыззэнэкІащ сэ усэ куэду,
АбыкІи си пщІэм зиІэтащ!

Тет цІыху хабзэм!

ТІэщІихыну дэ ди псалъэр,
Хъуащ абы кьещакІуэр куэд.
«Дэ иджы къэсащ ди пІалъэр, -
ЖаІэу. - ФлъэкІмэ
фимыкІуэт!»

ТегушхуапІэ дыкъащІауэ,
Я къулыкъухэм къыкъуокІ,
ТлъэмыкІыжІа къафІэщІауэ,
ЗагъэлІыфІу къоувыкІ.

Хъырц ди хэкум хуамыщІами,
Я бгъэм еуэу къоувыф.
ДикІуэтауэ къафІэщІами,
Дэ зыдмыт, зыдоІыпъыф.

Лъэпкъым папщІэ щхьэж
хуэщІэнур

Дымыижэу дывгъэлэжь.
Къыхэпхамэ къулыкъу щІэныр,
Щхьэузыхь уэ бэм захуэщІ.

Утегушхуэу уэ нэгъуэщІым
Лей епхыну ухэмыт.
Къыпхуэгъуну ар къыпфІэщІым
-
Уэ нэхъ щыуэ щІым темыт.

Лей зезыхьэм лей лъысыжу
ГъащІэм хабзэу къыдокІуэкІ.
ЦІыхур куейщ, зэгупсысыжу,
ИмыщІэну Іей, фІы фІэкІ.

Уи гур ину, уи псэр къаб-
зэу
Утетыфмэ мы дунейм,
БгъэзэщІащи уэ цІыху хаб-
зэр,
Къыпщыхуэнкъым Тхьэм и ней!

* * *

«Пащтыхьым щыгъуэ» жыпІэу
щытамэ,
«Советскэм щыгъуэ» жыпІэ
дыхъущ.
А лъэхъэнитІым бэм пхъэбжь
телъамэ,
Иджы гъуэщІыбжьым ди пщэр
ихъуащ!

Си гур зылъыхъуэр

Дыгъэм зезгъажьэу
Сыдэлъщ Лэскэн псыхъуэ,
Зы Іуэху мы дунейм темыты-
жу КъысфІощІ.
Ауэ мы си гур мыувыІэу
МэлъыхъуэУ
Сыщиныбжьам сэ зэгуэр
Илъэс тІощІ.

* * *

Щытащ сэ фІыуэ слъагъуу
ГъащІэр, гъатхэр
Сыхуэлэжьащ, слъэкІ сщІэуэ,
Лъэпкъым, Хэкум.
Абыхэм я насыпыт
Сыыгъатхэр,
Сыт щыгъуи ахэрт сиІэр
Напэу, нэкуу.

* * *

Уэ хамэбзэр хъуам уи унагъ-
уэбзэ,
ХуэпщІыжауэ арщ уи унагъу-
эбжэр.

* * *

«Сыадыгэщ», - жыпІэу
напщІэнель
Лъэпкъыр пщІыну, кхъыІэ,
ухэмыт.
Апэ щІыкІэ зыгуэр хуэщІи
еплъ,
Арышамэ уэ уи уасэр сыт...

Си фІэщ мэхъу

ГъащІэ сатыру нобэ сызыхэ-
тым
ЗэгуэР, сэ сощІэ,
сыхэджБлыкІынщ.
Сыкъыщыхутэу щытмэ сэ ахъ-
рэм,
Дунейм тетыну стхахэм
ялъэкІынщ.

Сэ яхэслъхьащ абыхэм псэ
хуабагъэ,
ЦІыхугъэкІэ, пэжыгъэкІэ
згъэпсащ.
Уэ сатыру стхауэ хъуам гу-
апагъэ,
ГурыщІэ къабзэ сэ ялъызгъ-
эсащ.

Аращ си фІэщхъуныгъэр
къызыхэкІыр
Сыхуейкъым пщІэншэ хъуну
сэ зэлэжьар.
Нэхъыби кьихьыфамэ си
зэфІэкІым,
ХуэсщІынт хьэлэл си лъэпкъ-
ым, хэкум ар.

Теплъэгъуэ

Къуажэр щымщ. Гъуэлъыжащ унагъ-
уэхэр.
Хьэхэр сакъыу зэм къыхобэныкІ.
МэщІэращІэ уафэр, из къэхуащи
вагъуэхэр,
Тырку къэфакІуэ пщащэу, мес,
зэщІолыдыкІ.

КІасэу тхэн щІэзыдзам жызоІэ

БжесІэнущ пэжыр, къуэш, зумыгъ-
эгъ.
УщИщІалэгъуэм птхакъым уэ зы
усэ,
Иджы, уи ныбжьыр фІыуэ
хэжІуэтауэ,
Сэ зэхьиох а Іуэхум уэ зептауэ
Тхьэм къыгурІэжъулІэ! Хъунут ар
си гуапэ.
НэхъыфІ сыт щыІэ кохъуулІэн уи
плъапІэр?!
Ауэ слъэмыкІ къытезмыхьэну шэч
Усыгъэм ущиІэным уэ зэфІэкІ.
Апхуэдэу тыншу ар уэ щхьэ пльы-
та?
ЗищІысыр пщІэрэ уэ зызупщытар?!
КъагъэІэсэну ар хуежьами куэд,
КьахуигъэкІуащ а я мурадхэм
кІуэд.
Мыгъасэу щытмэ, ягъэсэфыр шыр,
Зэчий гъэмЫІэм хуэмыгъасэ мыр,
ЩІэныгъэ ин бгъэдэлъми - мысэ-
бэп.
Поэзиер - ар мыужьыхьыж дэпщ,
Іэзэгъэ хъуаскІэ зи гум илъ
фІэкІа,
Хэзэгъэфыну зыхуэзфІэкІа
Иджыри къэс къытемыхуа дунейм...
Мы бжесІэр щІы уи фІэщ, уКуейм.
Е, зыхуэ жыпІэм, ауэ егъэкІуэкІ.
Іэзэгъэ уиІэу Тхьэшхуэм
къыщІигъэкІ.

Пшэмрэ бгъщхьэмрэ

Пэмплъауэ бгыр абы,
Щхьэщыхьащ пшэ кІапэ.
СыткІэ ищІэрэт а бгым
Ар хуэкІуауэ гуапэу?

И щыгу лъагэмкІэ а пшэр
Зэпхитхъащи, жеІэ:
- Сэ пхуэзэдэнкъым а уэ
пщІэр!
Дэнэ уэ уздеІэр?!

- Уэ уи закъуэщи, уэзщ
СфІэщІри сыкъэкІуати,
Ухуэмеймэ - согъэзэж,
СыщІуэ пэтати...

Къохъур зэуэ бгыр
Іэнкун:
«Щхьэ жесІа апхуэ-
дэу?..»
Илэжьащи Іуэху мыхъ-
ун,
А пшэр фІэпсэкІуэду,

ЖеІэ: «УмыпІащІэ,
С ы н о л ъ э І у ,
зыкъыззэшэкІ,
Схуэгъэдахэ гъащІэр,
З а к ъ у э н ы г ъ э м
сыхэгъэкІ...»

Къэхуу щытмэ мащІэу
уэгъу,
Къехьыр пшэм уэшх
кІапэ.
Хъуауэ ахэр зэныбжь-
эгъу,
Зэдопсэухэр гуапэу.

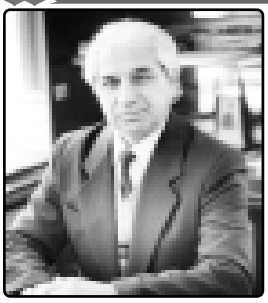

Си Фо

(Ауан)

Къыщимышэм «Фо» фІищауэ,
«Си Фо цІыкІукІэ»
кІуришэкІт.
Кьишэу ар щыхъуами щауэ,
Игу къэмыкІт а зы цІэм
фІэкІ.

НысащІэхукІэ пкІатэ-лъатэу
А Фо цІыкІур екІуэкІащ.
ЛІыми и гур ину батэрт,
ГуфІэрт ар: «Си кІэн
къикІащ!»

Ауэ кьохъур Іуэху
мыхъумыщІэ,
ЛІым ищІэнур къыхуэмыщІэ -
Фызыр хъуащ къэкІухьырей,
ДэкІыу куэдрэ къэтырей.

Мэтхьэусыхэ Фо и гуащэр,
Куэд и нысэм хуегъэфащэ.
ЛІыр йоупщІыр Фо итІанэ:
«Къысхуумыщ!Іыт уэ гукъанэ...

ЖыІэт, дэнэ къыщыпкІухьыр?
Си Фо цІыкІу, уэ сыт пхуэ-
мыхьыр?
Щхьэ уэхуа уэ къэтырей?
Е уедгъэхьрэ уэ гугъуІей?»

Моуэ жеІэ Фо, Іущащэу:
«СФІощІыр, тхьэ, сивдзауэ
мащэм.
ЩІэкІи-щІэплъи симыІэжу
СыщІесщ унэм, сыгуІэжу.

Махуэм щэ фІэкІ сыдэмыкІ,
Сыкъэтын жэщитІ слъэмыкІ».
И лІыр ину дыхьэшхащ:
«Лей алъандэм дэ уэтхащ.

Укъэтыну упсэуху,
ДэкІ си пщІантІэм, Фо хуэ-
мыху!»
Фызыр, арти, дихужащ,
Зэуэ и псэр псэхужащ.
Кьишэжауэ нэгъуэщІ фыз,
ЦІэ фІищынум йогупсыс.

Бзу уэрэд

Уэрэд ныбэу къуалэбзу,
Ди тхьэкІумэр фогъэзэу -
Сыт кьиІэгъэкІыр фи уэрэ-
дым?
Теухуащ ар, дауи, куэдым.
- Хьэуэ, зыщ зытеухуар;
Ди гум зэи имыхуарщ:
Дыщалъхуауэ ди дунейрщ -
Жэнэт щІыпІэу Къэбэрдейрщ.

Теплъэгъуэ

Къуажэр щымщ. Гъуэлъыжащ унагъ-
уэхэр.
Хьэхэр сакъыу зэм къыхобэныкІ.
МэщІэращІэ уафэр, из къэхуащи
вагъуэхэр,
Тырку къэфакІуэ пщащэу, мес,
зэщІолыдыкІ.

КІасэу тхэн щІэзыдзам жызоІэ

БжесІэнущ пэжыр, къуэш, зумыгъ-
эгъ.
УщИщІалэгъуэм птхакъым уэ зы
усэ,
Иджы, уи ныбжьыр фІыуэ
хэжІуэтауэ,
Сэ зэхьиох а Іуэхум уэ зептауэ
Тхьэм къыгурІэжъулІэ! Хъунут ар
си гуапэ.
НэхъыфІ сыт щыІэ кохъуулІэн уи
плъапІэр?!
Ауэ слъэмыкІ къытезмыхьэну шэч
Усыгъэм ущиІэным уэ зэфІэкІ.
Апхуэдэу тыншу ар уэ щхьэ пльы-
та?
ЗищІысыр пщІэрэ уэ зызупщытар?!
КъагъэІэсэну ар хуежьами куэд,
КьахуигъэкІуащ а я мурадхэм
кІуэд.
Мыгъасэу щытмэ, ягъэсэфыр шыр,
Зэчий гъэмЫІэм хуэмыгъасэ мыр,
ЩІэныгъэ ин бгъэдэлъми - мысэ-
бэп.
Поэзиер - ар мыужьыхьыж дэпщ,
Іэзэгъэ хъуаскІэ зи гум илъ
фІэкІа,
Хэзэгъэфыну зыхуэзфІэкІа
Иджыри къэс къытемыхуа дунейм...
Мы бжесІэр щІы уи фІэщ, уКуейм.
Е, зыхуэ жыпІэм, ауэ егъэкІуэкІ.
Іэзэгъэ уиІэу Тхьэшхуэм
къыщІигъэкІ.

●Хъуэхъу

Арщыдан къуажэм щыщ Бэджрэт Аленэ Анзор и пхъур къыщалъхуа махуэщ, нобэ илъэс ирокъу

Ди пхъурылъху
гъэфІэн цыкІу!
Дыгъэ-маззу укъытхуепсу,
Узыншагъэр уи куэду,
Насыпыр уи натІэу,
Лъэ быдэкІэ узекІуэну
Ди гуапэу цыпхъуэхуэ.
УэркІэ дыкушхуэу
Тхьэм утхунгъэпсэу!

ТекІужьхэ уи дадэ Анатолэрэ уи нанэ ХьэІишэтэрэ, уи анэ шыпхъуэху Майе, Марьянэ, Заретэ, уи анэ дэпъуу Рустам сымэ.

●Зэпеуэ

Милицэм и дэІэпыкъуэгъу пэжхэр

Милицэм и лэжьыгъэм зы-мащІэкІэ нэхъ мыхъумрэ щы-гъуазэм ещІэ кинолог ІэнатІэм мыхьэнэщхуэ зэриІэр. Абы и фІыгъэкІэ илъэс кьэс щІэпхъаджагъэ щэ бжыгъэхэр къыщІагъэщ.

КъБР-м щыІэ МВД-м и унафэщІхэм кинолог ІэнатІэм зегъэужьыным гулыпэтэ хуэщІ. Министерствэм иІэщи и къызэгъэпэщыкІэкІэ, хьэхэм я хэщІапІэрэ ахэр гъэсэныжкІэ ЮФО-м щыпэрыт кинолог центр, Мыбы щолажьэ зи Іэщ-щІагъэм хуэІэпижь, къызэрыгуэкІыу щымыт Іуэхум и щэхухэм хэзыщыкІ Іэщ-щІагъэлІхэр.

УФ-м къэрал кІуэці Іуэхуэ-хэмкІэ и министр, армэм и генералІэ Нургалиев Рашид абы-хэм къахуигъэхьа хьэухьу те-леграммэм къыщыхигъэщащ мы зэманым а ІэнатІэм мыхьэ-нэшхуэ зэриІэр. «Кинологым и лэжьыгъэр гулъыщ икІи ар-рейхэм ящыкькым. Иджырей кинологым щІэныгъэ куу иІэн, шыІэныгъэ хэлъын, на-бдзэгубдзаплъэу щытын хуейщ, - къыщыгъэльэгъуащ тхыгъэм.

КъБР-м щыІэ кинолог ІэнатІэм и тхыдэр 1932 гъэм, Налшык щыІэ милиц эшколым хэ-гъэзнын хуэгъэхьэзыр щы-щІадзам, кьыдежьащ. Хэку за-уэшхуэм и пэ кьихуэ ильэс-хэм абы кьыщІигъэкІауэ щы-тащ к урсант мини 3-м щІигъу.

КъБР-м щыІэ МВД-м и ОМОН-м и штатым 1995 гъэм кинолог-Іэщ-щІагъэлІу тху хагъэ-хьаУэ щытащ. 1996 гъэм Нал-шык щыІэ къэлэмкІэ милицэм и ОВО-м лэжьакІуэ 15 ныкъэ-щІэзыбыдэ кинолог Іуэхущ-лІэ кьыщызэІуахащ. КъБР-м щыІэ МВД-м Хьэ гъэсэхэмкІэ центр 1999 гъэм кьыщызэра-гъэпэщри, иужьым ар Кинолог Іуэхущ-лІэ хъуащ. 2005 гъэм ирихьэлІэу абы Іэщ-щІагъэлІу 50 иІамэ, иджы а бжыгъэр 85-м нэсащ.

Налшык «Урысейм и щІалэ-гъуэ» стадионым иджыблагъэ щекІуэкІащ КъБР-м щыІэ МВД-м и кинологхэр, я гъэ-сэнхэр ящыкІыну, зыхэт а рес-публикэ зэпеуэ. Ар къыхэрыз-зэрагъэпэщат кинолог ІэнатІэр илъэси 100 зэрырикъум и щыхькІэ.

Зэхьэзэхуэм щІидзэн и пэ-кьихуэу КъБР-м къэрал кІуэці ІуэхуэхэмкІэ и министр гене-рал-лейтенант Томчак Юрий и унафэкІэ ягъэпэжащ Кинолог центрым и лэжьакІуэ зыбжанэ.

МВД-м и ППСМ-м и лэжьа-кІуэ, кинолог взводым и къ у-дамэм и унафэщІ, милицэм и прапорщик Джэдгуэш Артур зэпеуэм бжьыпІэр щиубыдащ. КъБР-м щыІэ МВД-м и ОМОН-м кьулыкъу щызыщІэ Гавашели Луарсабе етІуанэ, Ки-нолог центрым и лэжьакІуэ Бегиев Мухьэдин ещанэ увы-пІэхэр кьахьащ.

ЛЫГЪУР Ахьмэд,
Къэрал кІуэці ІуэхуэхэмкІэ министерствэм
КъБР-м щыІэм и пресс-Іуэхущ-лІапІэм и лэжьакІуэ.

●Спорт хъыбархэр

СтІолыщхьэ теннис щыдзэгу пэш

КъБР-м СтІолыщхьэ теннисымкІэ и федерацэм и президент Молэ Арсен нэгъабэ Жэмтхьэлэ Инщэрэм щригъэщІауэ щыташ спорт іІэужьыгъуэ куэдым хуэхэха утыку зэпэщ. Къыкіэльыкіэу тыгъэ гуапэ и къуажэгъуэм иджыблагъэ яхуищІащ абы - жылэм Щэнхабзэмкіэ и унэм къыщызэІуахащ стІолыщхьэ теннис щыдзэгу пэш.

А ГУФІЭГЪУЭМ хэтащ республикэм спортымрэ туризмэмкІэ и министр АфІэнэ Асльэнрэ Шэрдэж районым администрацэм и Іэтащ-кьэ Темиржанов Махътырэ.

Сыт и зы ныкъыкъэ зэпэщ а пэшым зэуэ цІыхуипщІ стІолыщхьэ теннисымкІэ щызэпеуэфынущ, иІэщ шахматашкэ джэгупІи.

Къэбэрдей-Балъкъэрым Спортымрэ туризмэмкІэ и минис-терствэм абыхэм ядэлэжьэну тренер яхухихащ. Иджы жэмтхьэлэдзс забий 30-40-м нэс а спорт лІэужьыгъуэхэм хэзыщІ-нущ. Шахматрэ шашкэкІэ я зэфІэкІхэм зрагъэжьужьыфынущ ныбжьыщІэ 20-м нэблагъэм.

Урысейпсо зэхьэзэхуэ

«Налшык» спорт комплексым щекІуэкІащ стІолыщхьэ теннисымкІэ Урысейпсо зэхьэзэхуэ. Наркотикэм ебэны-ныкІэ дунейпсо махуэм хуэгъэпсащ зэпеуэм хэтащ Владикавказ, Мэхъэчкъалэ, Псыхуабэ, Новошахтинск, Черкесск, Светлоград, нэгъуэщІ къалэхэм къикІа спортсмен 286-рэ.

НЫБЖЬЫЩІЭХЭМИ дунейпсо классым и мастерхэми я зэфІэкІ ягъэлъэгъуащ а махуэм. Къэбэрдей-Балъкъэрым и лІыкІуэхэм ящыщу зыхэта гупхэм щытекІуащ **Хъыдзэдж Беллэ, Къамболэ Къасбулэт, Буланкинэ Аннэ, Бер Инал** сымэ. Теннисым дихьэхэм къаХэжаныкІащ налшыкдэс **Бэдракъ ФатІимэ.**

Зэхьэзэхуэм щытекІуаХэм ирата саугъэтхэр ягъэхьэзыращ республикэм и наркодиспансерым, зэщІэгъэзыІуаУэ ялэжь, экономикэ щІэпхъаджагъэхэм ебэныныкІэ управленэм, наркополицэмрэ хьэрычэтыщІэхэмрэ. Къэбэрдей-Балъкъэрым и дин Іуэхущ-лІапІэхэм къаБгъэдэкІ фэепльэ саугъэтхэр теннисист нэхъ щыкІу дыдэхэм ираташ.

Кучинэ Марие лъагэу долъей

НыбжьыщІэхэм атлетикэ псынщІэмкІэ я дунейпсо чемпионат бадзэуэгъуэм и 8-12-хэм Италием и Брессаноне щыпІэм щекІуэкІынущ.

КЪЭРАЛЫМ Атлетикэ псынщІэмкІэ и федерацэм иубзыхуащ Урысейм и гуп кьыхэхам хэту абы яГъэкІуэнухэр.

Лъагэу дэлъеинымкІэ пщащэхэм я зэхьэзэхуэм Италием и зэфІэкІ щІигъэлъэгъуэну дзыхь хуащІащ Къбэрдей-Балъкъэрым щыщ **Кучинэ Марие.**

Іуащхьэмахуэ къыщызэхуос

1996 гъэ лъандэрэ хабзэ хъуауэ ильэс къэс Іуащхьэмахуэ кьы-щызэхуос Урысеймрэ СНГ-м хьыкъ къэралхэмрэ лыжэкІэ, сноубордкІэ бгым къежьэжьи зыкІэфІ спортсменхэр.

БАДЗЭУЭГЪУЭМ и 1 - 15-хэм екІуэкІыну зэхьэзэхуэм хэты-нухэм я нэгуи зрагъэужьынущ. Зи гугъу тщІы гъэмахуэ зэ-хьэзэхуэхэр нэхъыбэу зыхуэгъэпсар щІалэгъуалэр спортым дегъэхьэхынырщ, гъащІэ узынышэм жыджэру хэшэныщ.

ДЫГУЛЫБГЪУ Сэтэней.

Ди газетым и къыкІэлъыкІуэ номерыр къыщыдэкІынур бадзэуэгъуэм и 4-рщ.

Редактор нэхъыщхьэ ХЬЭФЫЦІЭ Мухьэмэд

РЕДАКЦЭМ И КОЛЛЕГИЕМ ХЭТХЭР

Жылаго Заурбэч (редактор нэхъыщхьэм и къуэдзэ), **ЖъэкІэмыхьу Маринэ** (редактор нэхъыщхьэм и къуэдзэ), **Ширдий Маринэ** (редактор нэхъыщхьэм и къуэдзэ), **Гъурыжь Мадинэ** (жэуап зыхь секретарь), **ГъущІо Зариф, Кьардэн Маритэ, Ныбжь Таисэ, Хьэжыкьарэ Алик.**

ДИ ХЭЩІАПІЭР

360030, Къэбэрдей-Балъкъэр Республикэ, Налшык къалэ, Лениным и цІэкІэ щыІэ уэрам, 5, ебгъуанэ - ещІанэ кьатхэр.

ТЕЛЕФОНХЭР: редактор нэхъыщхьэм, секретарым - 42-56-19; редактор нэхъыщхьэм и къуэдзэхэм - 42-63-64, 47-31-54, 47-33-23; жэуап зыхь секретарым - 42-22-82; секретариатым - 42-22-66.

КЪУДАМЭХЭМ: политикэмкІэ, жылагъуэмрэ лъэпкъ ІуэхуэхэмкІэ - 42-22-86; кьуажэ гъащІэмрэ экономикэмкІэ - 47-22-63, 42-57-59; щэнхабзэмкІэ - 42-75-36; обозревателхэм - 42-22-89; хабзэхъумэ Іуэхущ-лІапІэхэм я дзэлъэныкІэ - 42-60-53; хъыбарыщІэхэмкІэ, спортымрэ пресмэхэмкІэ - 42-22-88; егъэджэныгъэмрэ щІэныгъэмкІэ - 47-32-15; зэдзэкІакІуэхэм - 42-21-88; корректорхэм - 42-60-27; бухгалтерием - 47-31-69; ЭВМ-м и операторхэм - 42-22-84; компьютер Іуэхущ-лІапІэм - 42-26-41; сурэтчэхым - 42-75-78.

Тедзэ тхыгъэхэм къыщыхьа бжыгъэхэм, къыщалэта Іуэхугъуэхэм я пжагъымкІэ ахэр зытахэм нэсу жэуап яхь. Авторхэмрэ редакцэмрэ я Іуэху епльыкІэр зэтехуэ зэныту щыткъым.

Газетыр Іэ тезыдахэм яхуэхьныр и щІэ дальщ КъБР-м федеральнэ ношІ зиныщІэныхьхэмкІэ и управленом.

Тел.: 42-06-51, 42-19-59.

Газетыр щныкмкІэ жэуап ехь КъБР-м и "Роспечать" АО-м.

Газетыр 1989 гъэм дыгъэгъазэм и 16-м №П-0065-эм щІыгъу яхуащ.

Зы ильэсым газетыр 250-рэ къыдокІ.

1905 гъэм щыІа Революцэм и цІэр зезыхьэ Республикэ полиграфкомбинат, Налшык къ., Лениным и цІэкІэ щыІэ уэрам, 33, тел. 42-35-75.

Мы къыдэкІыгъуэм елэжьахэщ: жэуап зыхь секретарым и къуэдзэ Дышэкі Соня, редактору ЖъэкІэмыхьу Маринэ, корректорху Афэ Тамарэ *(3,4-нэ нап.),* ПхытІыкІ Юрэ *(1,4-нэ нап.),* корректорхэм я дэІэпыкьуэгъу Иуан Заирэ. *КомпьютеркІэ газетым и теплъэр ящІащ* ГъукІэлІ Пае, ЩомахуэУ Маринэ, *сурэтыщІ* Кьарей Элинэ.

Номерыр "Адыгэ псалъэ" и компьютер ІэнатІэм щагъэхьэзыращ.

Газетым Іэ тедзэн хуейщ сыхьэт 20.00-м. Щытрадзар сыхьэт 20.30-рщ.

Индексыр 51531●Тираж 19.039●Заказ №2116