ОФИЦИАЛЬНАЯ Кабардино-Балкария

УЧРЕДИТЕЛИ:
ПАРЛАМЕНТ И ПРАВИТЕЛЬСТВО КБР

• №43 (481) • Пятница, 11 ноября 2016 года • Цена 5 рублей • www.kbpravda.ru •

ОБЪЯВЛЕНИЕ

Последний срок приема материалов для публикации в приложении к газете «Кабардино-Балкарская правда» – газете «Официальная Кабардино-Балкария» – до 18 часов среды (еженедельно) перед выходом очередного номера.
Шрифт текста – 12, межстрочный интервал – 1,5.

ПОСТАНОВЛЕНИЕ
Парламента Кабардино-Балкарской Республики

О Законе Кабардино-Балкарской Республики «О внесении изменений в Закон Кабардино-Балкарской Республики «О бюджете Территориального фонда обязательного медицинского страхования Кабардино-Балкарской Республики на 2016 год и на плановый период 2017 и 2018 годов»

Парламент Кабардино-Балкарской Республики **постановляет**:

1. Принять Закон Кабардино-Балкарской Республики «О внесении изменений в Закон Кабардино-Балкарской Республики «О бюджете Территориального фонда обязательного медицинского страхования Кабардино-Балкарской Республики на 2016 год и на плановый период 2017 и 2018 годов».

2. Направить указанный Закон Главе Кабардино-Балкарской Республики для подписания и обнародования.

3. Настоящее Постановление вступает в силу со дня его принятия.

Председатель Парламента
Кабардино-Балкарской Республики ***Т. ЕГОРОВА***
город Нальчик, 27 октября 2016 года, № 555-П-П

Закон Кабардино-Балкарской Республики

О внесении изменений в Закон Кабардино-Балкарской Республики «О бюджете Территориального фонда обязательного медицинского страхования Кабардино-Балкарской Республики на 2016 год и на плановый период 2017 и 2018 годов»

Принят Парламентом Кабардино-Балкарской Республики 27 октября 2016 года

Статья 1

Внести в Закон Кабардино-Балкарской Республики от 29 декабря 2015 года № 61-РЗ «О бюджете Территориального фонда обязательного медицинского страхования Кабардино-Балкарской Республики на 2016 год и на плановый период 2017 и 2018 годов» (Официальный интернет-портал правовой информации (www.pravo.gov.ru) следующие изменения:

1. Часть 1 статьи 1 изложить в следующей редакции:

«1. Утвердить основные характеристики бюджета Территориального фонда обязательного медицинского страхования Кабардино-Балкарской Республики (далее - Фонд) на 2016 год:

1) прогнозируемый общий объем доходов бюджета Фонда в сумме 6 606 469,5 тыс. рублей, в том числе за счет межбюджетных трансфертов Федерального фонда обязательного медицинского страхования - 6 486 670,1 тыс. рублей;

2) общий объем расходов бюджета Фонда в сумме 6 616 984,2 тыс. рублей;

3) дефицит бюджета Фонда в сумме 10 514,7 тыс. рублей.».

2. В части 1 статьи 4 слова «в сумме 400 000,0 тыс. рублей» заменить словами «в сумме 429 573,0 тыс. рублей».

3. В приложении № 1:

1) строки

«151		Федеральная служба финансово-бюджетного надзора
151	1 16 20040 09 0000 140	Денежные взыскания (штрафы) за нарушение законодательства Российской Федерации о государственных внебюджетных фондах и о конкретных видах обязательного социального страхования, бюджетного законодательства (в части бюджетов территориальных фондов обязательного медицинского страхования)
151	1 16 21090 09 0000 140	Денежные взыскания (штрафы) и иные суммы, взыскиваемые с лиц, виновных в совершении преступлений, и в возмещение ущерба имуществу, зачисляемые в бюджеты территориальных фондов обязательного медицинского страхования
151	1 16 32000 09 0000 140	Денежные взыскания, налагаемые в возмещение ущерба, причиненного в результате незаконного или нецелевого использования бюджетных средств (в части территориального фонда обязательного медицинского страхования)
151	1 16 33090 09 0000 140	Денежные взыскания (штрафы) за нарушение законодательства Российской Федерации о размещении заказов на поставки товаров, выполнение работ, оказание услуг для нужд территориального фонда обязательного медицинского страхования»
заменить строками следующего содержания:		
«100		Федеральное казначейство
100	1 16 20040 09 0000 140	Денежные взыскания (штрафы) за нарушение законодательства Российской Федерации о государственных внебюджетных фондах и о конкретных видах обязательного социального страхования, бюджетного законодательства (в части бюджетов территориальных фондов обязательного медицинского страхования)
100	1 16 21090 09 0000 140	Денежные взыскания (штрафы) и иные суммы, взыскиваемые с лиц, виновных в совершении преступлений, и в возмещение ущерба имуществу, зачисляемые в бюджеты территориальных фондов обязательного медицинского страхования
100	1 16 32000 09 0000 140	Денежные взыскания, налагаемые в возмещение ущерба, причиненного в результате незаконного или нецелевого использования бюджетных средств (в части территориального фонда обязательного медицинского страхования)
100	1 16 33090 09 0000 140	Денежные взыскания (штрафы) за нарушение законодательства Российской Федерации о размещении заказов на поставки товаров, выполнение работ, оказание услуг для нужд территориального фонда обязательного медицинского страхования»;
2) строку		
«395	1 14 04090 09 0000 440	Доходы от реализации имущества, находящегося в оперативном управлении территориальных фондов обязательного медицинского страхования (в части реализации материальных запасов по указанному имуществу)»
заменить строкой следующего содержания:		
«395	1 14 02090 09 0000 440	Доходы от реализации имущества, находящегося в оперативном управлении территориальных фондов обязательного медицинского страхования (в части реализации материальных запасов по указанному имуществу)».

4. Приложения № 3 и № 4 изложить в следующей редакции:

«Приложение № 3
к Закону Кабардино-Балкарской Республики
«О бюджете Территориального фонда
обязательного медицинского страхования
Кабардино-Балкарской Республики на 2016 год
и на плановый период 2017 и 2018 годов»

Распределение бюджетных ассигнований Фонда по разделам, подразделам, целевым статьям и видам расходов классификации расходов бюджетов на 2016 год

(тыс. рублей)

Наименование расходов	Коды бюджетной классификации Российской Федерации					Сумма
	Министерство	Раздел	Подраздел	Целевая статья	Вид расхода	
Общегосударственные вопросы	395	01	00			81 489,7
Другие общегосударственные вопросы	395	01	13			81 489,7
Государственная программа Кабардино-Балкарской Республики "Развитие здравоохранения в Кабардино-Балкарской Республике" до 2020 года	395	01	13	01 0 00 00000		81 489,7
Подпрограмма "Организация обязательного медицинского страхования граждан Российской Федерации"	395	01	13	01 Д 00 00000		81 489,7
Основное мероприятие "Финансовое обеспечение территориальных программ обязательного медицинского страхования в рамках базовой программы обязательного медицинского страхования"	395	01	13	01 Д 01 00000		81 489,7
Расходы на обеспечение деятельности (оказание услуг) государственных учреждений (расходы на выплаты персоналу в целях обеспечения выполнения функций государственными (муниципальными) органами, казенными учреждениями, органами управления государственными внебюджетными фондами)	395	01	13	01 Д 01 50930	100	37 242,7
Расходы на обеспечение деятельности (оказание услуг) государственных учреждений (закупка товаров, работ и услуг для обеспечения государственных (муниципальных) нужд)	395	01	13	01 Д 01 50930	200	13 384,4
Создание объектов социального и производственного комплексов, в том числе объектов общегражданского назначения, жилья, инфраструктуры, и иных объектов (капитальные вложения в объекты государственной (муниципальной) собственности)	395	01	13	01 Д 01 50930	400	30 000,0
Расходы на обеспечение деятельности (оказание услуг) государственных учреждений (иные бюджетные ассигнования)	395	01	13	01 Д 01 50930	800	862,6
Здравоохранение	395	09	00			6 504 894,5
Другие вопросы в области здравоохранения	395	09	09			6 504 894,5
Государственная программа Кабардино-Балкарской Республики "Развитие здравоохранения в Кабардино-Балкарской Республике" до 2020 года	395	09	09	01 0 00 00000		6 504 894,5
Подпрограмма "Организация обязательного медицинского страхования"	395	09	09	01 Д 00 00000		6 504 894,5
Основное мероприятие "Финансовое обеспечение территориальных программ обязательного медицинского страхования в рамках базовой программы обязательного медицинского страхования"	395	09	09	01 Д 01 00000		6 475 321,5
Социальные выплаты гражданам, кроме публичных нормативных со-циальных выплат (социальное обеспечение и иные выплаты населению)	395	09	09	01 Д 01 50930	300	6 051 649,3
Межбюджетные трансферты бюджетам территориальных фондов обязательного медицинского страхования (межбюджетные трансферты)	395	09	09	01 Д 01 50930	500	380 000,0
Иные межбюджетные трансферты бюджетам территориальных фондов обязательного медицинского страхования на дополнительное финансовое обеспечение оказания специализированной, в том числе высокотехнологичной, медицинской помощи, включенной в базовую программу обязательного медицинского страхования	395	09	09	01 Д 01 55060	580	37 054,6
Финансовое обеспечение иных расходов государственных органов Кабардино-Балкарской Республики и учреждений Кабардино-Балкарской Республики	395	09	09	01 Д 01 99999	300	6 617,6
Финансовое обеспечение иных расходов государственных органов Кабардино-Балкарской Республики и учреждений Кабардино-Балкарской Республики	395	09	09	01 Д 03 99999	870	29 573,0
Иные межбюджетные трансферты на осуществление единовременных компенсационных выплат медицинским работникам	395	14	03	01 7 03 51360	540	30 600,0
Всего расходов						6 616 984,2

Приложение № 4
к Закону Кабардино-Балкарской Республики
«О бюджете Территориального фонда обязательного
медицинского страхования Кабардино-Балкарской Республики
на 2016 год и на плановый период 2017 и 2018 годов»

Распределение бюджетных ассигнований Фонда по разделам, подразделам, целевым статьям и видам расходов классификации расходов бюджетов на 2017 и 2018 годы

(тыс. рублей)

Наименование расходов	Коды бюджетной классификации Российской Федерации					Сумма	
	Министерство	Раздел	Подраздел	Целевая статья	Вид расхода	2017 год	2018 год
Общегосударственные вопросы	395	01	00			85322,6	54857,1
Другие общегосударственные вопросы	395	01	13			85322,6	54857,1
Государственная программа Кабардино-Балкарской Республики "Развитие здравоохранения в Кабардино-Балкарской Республике" до 2020 года	395	01	13	01 0 00 00000		85322,6	54857,1
Подпрограмма "Организация обязательного медицинского страхования граждан Российской Федерации"	395	01	13	01 Д 00 00000		85322,6	54857,1
Основное мероприятие "Финансовое обеспечение территориальных программ обязательного медицинского страхования в рамках базовой программы обязательного медицинского страхования"	395	01	13	01 Д 01 00000		85322,6	54857,1
Расходы на обеспечение деятельности (оказание услуг) государственных учреждений (расходы на выплаты персоналу в целях обеспечения выполнения функций государственными (муниципальными) органами, казенными учреждениями, органами управления государственными внебюджетными фондами)	395	01	13	01 Д 01 50930	100	40610,1	40610,1
Расходы на обеспечение деятельности (оказание услуг) государственных учреждений (закупка товаров, работ и услуг для обеспечения государственных (муниципальных) нужд)	395	01	13	01 Д 01 50930	200	13234,4	13234,4
Создание объектов социального и производственного комплексов, в том числе объектов общегражданского назначения, жилья, инфраструктуры, и иных объектов (капитальные вложения в объекты государственной (муниципальной) собственности)	395	01	13	01 Д 01 50930	400	30465,5	
Расходы на обеспечение деятельности (оказание услуг) государственных учреждений (иные бюджетные ассигнования)	395	01	13	01 Д 01 50930	800	1012,6	1012,6
Здравоохранение	395	09	00			7 434282,2	7 917636,1
Другие вопросы в области здравоохранения	395	09	09			7 434282,2	7 917636,1
Государственная программа Кабардино-Балкарской Республики "Развитие здравоохранения в Кабардино-Балкарской Республике" до 2020 года	395	09	09	01 0 00 00000		7 434282,2	7 917636,1
Подпрограмма "Организация обязательного медицинского страхования"	395	09	09	01 Д 00 00000		7 434282,2	7 917636,1
Основное мероприятие "Финансовое обеспечение территориальных программ обязательного медицинского страхования в рамках базовой программы обязательного медицинского страхования"	395	09	09	01 Д 01 00000		7 434282,2	7 917636,1
Социальные выплаты гражданам, кроме публичных нормативных социальных выплат (социальное обеспечение и иные выплаты населению)	395	09	09	01 Д 01 50930	300	7 134282,2	7 617636,1
Межбюджетные трансферты бюджетам территориальных фондов обязательного медицинского страхования (межбюджетные трансферты)	395	09	09	01 Д 01 50930	500	300000,0	300000,0
Всего расходов	395					7 519604,8	7 972493,2».

5. Приложение № 7 изложить в следующей редакции:

«Приложение № 7
к Закону Кабардино-Балкарской Республики
«О бюджете Территориального фонда обязательного
медицинского страхования Кабардино-Балкарской Республики
на 2016 год и на плановый период 2017 и 2018 годов»

Источники внутреннего финансирования дефицита бюджета Фонда на 2016 год

(тыс. рублей)

Коды бюджетной классификации Российской Федерации	Наименование источника средств	Сумма
395	Изменение остатков средств	10 514,7
395 01 05 02 01 09 0000 510	Увеличение прочих остатков денежных средств бюджетов территориальных фондов обязательного медицинского страхования	-6 606 469,5
395 01 05 02 01 09 0000 610	Уменьшение прочих остатков денежных средств бюджетов территориальных фондов обязательного медицинского страхования	6 616 984,2».

Статья 2

Настоящий Закон вступает в силу со дня его официального опубликования.

Глава Кабардино-Балкарской Республики ***Ю. КОКОВ***
город Нальчик, 10 ноября 2016 года, № 48-РЗ

Окончание. Начало в предыдущем номере

6. Приложение № 2-1 изложить в следующей редакции:

«Приложение № 2-1
к Закону Кабардино-Балкарской Республики
«О республиканском бюджете
Кабардино-Балкарской Республики на 2016 год
и на плановый период 2017 и 2018 годов»

Прогноз поступления доходов в республиканский бюджет на 2016 год и на плановый период 2017 и 2018 годов

(тыс. рублей)

Код дохода	Наименование кода дохода	2016 год	2017 год	2018 год
	Всего	30273285,1	24437242,9	24947873,7
1 00 00000 00 0000 000	Налоговые и неналоговые доходы	15892433,7	14372398,4	15305628,7
1 01 01000 00 0000 110	Налог на прибыль организаций	1098000,0	1254600,0	1461600,0
1 01 02000 01 0000 110	Налог на доходы физических лиц	3204738,9	3351986,8	3678221,7
1 03 00000 00 0000 000	Налоги на товары (работы, услуги), реализуемые на территории Российской Федерации	8516306,7	6654688,4	7241200,4
	в том числе:			
1 03 02090 01 0000 110 1 03 02100 01 0000 110 1 03 02110 01 0000 110	Акцизы на алкогольную продукцию, производимую на территории Российской Федерации	6848201,1	5526848,0	6113360,0
1 03 02230 01 0000 110 1 03 02240 01 0000 110 1 03 02250 01 0000 110	Акцизы на нефтепродукты, производимые на территории Российской Федерации	1668105,6	1127840,4	1127840,4
1 05 01000 00 0000 110	Налог, взимаемый в связи с применением упрощенной системы налогообложения	432401,3	432401,3	462377,5
1 06 02000 02 0000 110	Налог на имущество организаций	1514416,6	1582420,3	1352007,4
1 06 04000 02 0000 110	Транспортный налог	160000,0	170000,0	180000,0
1 06 05000 02 0000 110	Налог на игорный бизнес	3503,9	3775,5	4068,1
1 07 01000 01 0000 110	Налог на добычу полезных ископаемых	9512,2	9770,8	9986,3
1 07 04000 01 0000 110	Сборы за пользование объектами животного мира и за пользование объектами водных биологических ресурсов	214,1	227,3	239,1
	Иные налоговые и неналоговые доходы	953340,0	912528,0	915928,2
2 00 00000 00 0000 000	Безвозмездные поступления	14380851,4	10064844,5	9642245,0
2 02 00000 00 0000 000	Безвозмездные поступления от других бюджетов бюджетной системы Российской Федерации	14084818,4	10064844,5	9642245,0
2 02 01000 00 0000 151	Дотации бюджетам бюджетной системы Российской Федерации	7824697,9	7860977,2	7860977,2
2 02 02000 00 0000 151	Субсидии бюджетам бюджетной системы Российской Федерации (межбюджетные субсидии)	4050222,1	422599,5	0,0
2 02 03000 00 0000 151	Субвенции бюджетам бюджетной системы Российской Федерации	1776133,2	1692210,0	1692210,0
2 02 04000 00 0000 151	Иные межбюджетные трансферты	433765,2	89057,8	89057,8
2 03 00000 00 0000 000	Безвозмездные поступления от государственных (муниципальных) организаций	296033,0	0,0	0,0
2 03 02000 02 0000 180	Безвозмездные поступления от государственных (муниципальных) организаций в бюджеты субъектов Российской Федерации	296033,0	0,0	0,0
2 03 02040 02 0000 180	Безвозмездные поступления в бюджеты субъектов Российской Федерации от государственной корпорации - Фонда содействия реформированию жилищно-коммунального хозяйства на обеспечение мероприятий по переселению граждан из аварийного жилищного фонда	291033,0	0,0	0,0
2 03 02099 02 0000 180	Прочие безвозмездные поступления от государственных (муниципальных) организаций в бюджеты субъектов Российской Федерации	5000,0	0,0	0,0».

7. Приложения № 4 - № 6-1 изложить в следующей редакции:

«Приложение № 4
к Закону Кабардино-Балкарской Республики
«О республиканском бюджете
Кабардино-Балкарской Республики на 2016 год
и на плановый период 2017 и 2018 годов»

Ведомственная структура расходов республиканского бюджета на 2016 год

(тыс. рублей)

Наименование	Министерство	Раздел	Подраздел	Целевая статья	Группа видов расходов	Сумма
Всего						31616524,3
Уполномоченный по правам человека в Кабардино-Балкарской Республике	902					5383,7
Общегосударственные вопросы	902	01	00			5383,7
Другие общегосударственные вопросы	902	01	13			5383,7
Уполномоченный по правам человека в Кабардино-Балкарской Республике	902	01	13	92 0 00 00000		5383,7
Обеспечение деятельности Уполномоченного по правам человека в Кабардино-Балкарской Республике	902	01	13	92 9 00 00000		5383,7
Финансовое обеспечение выполнения функций государственных органов, оказания услуг и выполнения работ	902	01	13	92 9 00 90000		5383,7
Расходы на выплаты персоналу в целях обеспечения выполнения функций государственными (муниципальными) органами, казенными учреждениями, органами управления государственными внебюджетными фондами	902	01	13	92 9 00 90000	100	4870,2
Закупка товаров, работ и услуг для обеспечения государственных (муниципальных) нужд	902	01	13	92 9 00 90000	200	500,0
Иные бюджетные ассигнования	902	01	13	92 9 00 90000	800	13,5
Управление делами Главы и Правительства Кабардино-Балкарской Республики	903					517199,3
Общегосударственные вопросы	903	01	00			497451,0
Функционирование высшего должностного лица субъекта Российской Федерации и муниципального образования	903	01	02			109359,5
Обеспечение функционирования Главы Кабардино-Балкарской Республики и его администрации	903	01	02	77 0 00 00000		109359,5
Администрация Главы Кабардино-Балкарской Республики	903	01	02	77 2 00 00000		109359,5
Финансовое обеспечение выполнения функций государственных органов, оказания услуг и выполнения работ	903	01	02	77 2 00 90000		109359,5
Расходы на выплаты персоналу в целях обеспечения выполнения функций государственными (муниципальными) органами, казенными учреждениями, органами управления государственными внебюджетными фондами	903	01	02	77 2 00 90000	100	107765,2
Закупка товаров, работ и услуг для обеспечения государственных (муниципальных) нужд	903	01	02	77 2 00 90000	200	1594,3
Функционирование Правительства Российской Федерации, высших исполнительных органов государственной власти субъектов Российской Федерации, местных администраций	903	01	04			20470,7
Обеспечение функционирования Председателя Правительства Кабардино-Балкарской Республики и его заместителей, Аппарата Правительства Кабардино-Балкарской Республики	903	01	04	78 0 00 00000		20470,7
Аппарат Правительства Кабардино-Балкарской Республики	903	01	04	78 2 00 00000		20470,7
Финансовое обеспечение выполнения функций государственных органов, оказания услуг и выполнения работ	903	01	04	78 2 00 90000		20470,7
Расходы на выплаты персоналу в целях обеспечения выполнения функций государственными (муниципальными) органами, казенными учреждениями, органами управления государственными внебюджетными фондами	903	01	04	78 2 00 90000	100	20470,7
Другие общегосударственные вопросы	903	01	13			367620,8
Обеспечение деятельности отдельных государственных органов	903	01	13	89 0 00 00000		357252,5
Общественная палата Кабардино-Балкарской Республики	903	01	13	89 3 00 00000		6993,6
Финансовое обеспечение выполнения функций государственных органов, оказания услуг и выполнения работ	903	01	13	89 3 00 90000		6993,6
Расходы на выплаты персоналу в целях обеспечения выполнения функций государственными (муниципальными) органами, казенными учреждениями, органами управления государственными внебюджетными фондами	903	01	13	89 3 00 90000	100	5736,3
Закупка товаров, работ и услуг для обеспечения государственных (муниципальных) нужд	903	01	13	89 3 00 90000	200	1226,3
Иные бюджетные ассигнования	903	01	13	89 3 00 90000	800	31,0
Управление делами Главы и Правительства Кабардино-Балкарской Республики	903	01	13	89 9 00 00000		350258,9
Финансовое обеспечение выполнения функций государственных органов, оказания услуг и выполнения работ	903	01	13	89 9 00 90000		350258,9
Расходы на выплаты персоналу в целях обеспечения выполнения функций государственными (муниципальными) органами, казенными учреждениями, органами управления государственными внебюджетными фондами	903	01	13	89 9 00 90000	100	136406,6
Закупка товаров, работ и услуг для обеспечения государственных (муниципальных) нужд	903	01	13	89 9 00 90000	200	204691,5
Социальное обеспечение и иные выплаты населению	903	01	13	89 9 00 90000	300	514,0
Иные бюджетные ассигнования	903	01	13	89 9 00 90000	800	8646,9
Реализация функций иных органов государственной власти	903	01	13	99 0 00 00000		10368,3
Иные непрограммные мероприятия	903	01	13	99 9 00 00000		10368,3
Финансовое обеспечение выполнения функций государственных органов, оказания услуг и выполнения работ	903	01	13	99 9 00 90000		2401,4
Расходы на выплаты персоналу в целях обеспечения выполнения функций государственными (муниципальными) органами, казенными учреждениями, органами управления государственными внебюджетными фондами	903	01	13	99 9 00 90000	100	1241,5
Закупка товаров, работ и услуг для обеспечения государственных (муниципальных) нужд	903	01	13	99 9 00 90000	200	320,0
Иные бюджетные ассигнования	903	01	13	99 9 00 90000	800	839,9
Обеспечение деятельности депутатов Государственной Думы и их помощников в избирательных округах	903	01	13	99 9 00 51410		5803,4
Расходы на выплаты персоналу в целях обеспечения выполнения функций государственными (муниципальными) органами, казенными учреждениями, органами управления государственными внебюджетными фондами	903	01	13	99 9 00 51410	100	4003,4
Закупка товаров, работ и услуг для обеспечения государственных (муниципальных) нужд	903	01	13	99 9 00 51410	200	1800,0
Обеспечение членов Совета Федерации и их помощников в субъектах Российской Федерации	903	01	13	99 9 00 51420		2163,4
Расходы на выплаты персоналу в целях обеспечения выполнения функций государственными (муниципальными) органами, казенными учреждениями, органами управления государственными внебюджетными фондами	903	01	13	99 9 00 51420	100	1963,4
Закупка товаров, работ и услуг для обеспечения государственных (муниципальных) нужд	903	01	13	99 9 00 51420	200	200,0
Образование	903	07	00			2309,7
Профессиональная подготовка, переподготовка и повышение квалификации	903	07	05			2309,7
Реализация функций иных органов государственной власти	903	07	05	99 0 00 00000		2309,7
Иные непрограммные мероприятия	903	07	05	99 9 00 00000		2309,7
Финансовое обеспечение выполнения функций государственных органов, оказания услуг и выполнения работ	903	07	05	99 9 00 90000		2309,7
Закупка товаров, работ и услуг для обеспечения государственных (муниципальных) нужд	903	07	05	99 9 00 90000	200	2309,7
Здравоохранение	903	09	00			17438,6
Санаторно-оздоровительная помощь	903	09	05			17438,6
Государственная программа Кабардино-Балкарской Республики "Развитие здравоохранения в Кабардино-Балкарской Республике"	903	09	05	01 0 00 00000		17438,6
Подпрограмма "Развитие медицинской реабилитации и санаторно-курортного лечения, в том числе детей"	903	09	05	01 5 00 00000		17438,6
Основное мероприятие "Развитие санаторно-курортного лечения"	903	09	05	01 5 01 00000		17438,6
Финансовое обеспечение выполнения функций государственных органов, оказания услуг и выполнения работ	903	09	05	01 5 01 90000		17438,6
Расходы на выплаты персоналу в целях обеспечения выполнения функций государственными (муниципальными) органами, казенными учреждениями, органами управления государственными внебюджетными фондами	903	09	05	01 5 01 90000	100	13611,0
Закупка товаров, работ и услуг для обеспечения государственных (муниципальных) нужд	903	09	05	01 5 01 90000	200	3803,1
Иные бюджетные ассигнования	903	09	05	01 5 01 90000	800	24,4
Постоянное представительство Кабардино-Балкарской Республики при Президенте Российской Федерации	904					51398,5
Общегосударственные вопросы	904	01	00			51398,5
Другие общегосударственные вопросы	904	01	13			51398,5
Реализация функций иных органов государственной власти	904	01	13	99 0 00 00000		51398,5
Иные непрограммные мероприятия	904	01	13	99 9 00 00000		51398,5
Финансовое обеспечение выполнения функций государственных органов, оказания услуг и выполнения работ	904	01	13	99 9 00 90000		51398,5
Расходы на выплаты персоналу в целях обеспечения выполнения функций государственными (муниципальными) органами, казенными учреждениями, органами управления государственными внебюджетными фондами	904	01	13	99 9 00 90000	100	38494,3
Закупка товаров, работ и услуг для обеспечения государственных (муниципальных) нужд	904	01	13	99 9 00 90000	200	12422,3
Иные бюджетные ассигнования	904	01	13	99 9 00 90000	800	481,9
Контрольно-счетная палата Кабардино-Балкарской Республики	905					38639,1
Общегосударственные вопросы	905	01	00			38639,1
Обеспечение деятельности финансовых, налоговых и таможенных органов и органов финансового (финансово-бюджетного) надзора	905	01	06			38639,1
Контрольно-счетная палата Кабардино-Балкарской Республики	905	01	06	93 0 00 00000		38639,1
Обеспечение деятельности Контрольно-счетной палаты Кабардино-Балкарской Республики	905	01	06	93 9 00 00000		38639,1
Финансовое обеспечение выполнения функций государственных органов, оказания услуг и выполнения работ	905	01	06	93 9 00 90000		38639,1
Расходы на выплаты персоналу в целях обеспечения выполнения функций государственными (муниципальными) органами, казенными учреждениями, органами управления государственными внебюджетными фондами	905	01	06	93 9 00 90000	100	30750,9
Закупка товаров, работ и услуг для обеспечения государственных (муниципальных) нужд	905	01	06	93 9 00 90000	200	7398,3
Иные бюджетные ассигнования	905	01	06	93 9 00 90000	800	489,9
Избирательная комиссия Кабардино-Балкарской Республики	908					23243,0
Общегосударственные вопросы	908	01	00			23243,0
Обеспечение проведения выборов и референдумов	908	01	07			23243,0
Избирательная комиссия Кабардино-Балкарской Республики	908	01	07	94 0 00 00000		23243,0
Обеспечение деятельности Избирательной комиссии Кабардино-Балкарской Республики	908	01	07	94 9 00 00000		23243,0
Финансовое обеспечение выполнения функций государственных органов, оказания услуг и выполнения работ	908	01	07	94 9 00 90000		23243,0
Расходы на выплаты персоналу в целях обеспечения выполнения функций государственными (муниципальными) органами, казенными учреждениями, органами управления государственными внебюджетными фондами	908	01	07	94 9 00 90000	100	20892,1
Закупка товаров, работ и услуг для обеспечения государственных (муниципальных) нужд	908	01	07	94 9 00 90000	200	2343,5
Иные бюджетные ассигнования	908	01	07	94 9 00 90000	800	7,4
Управление дорожного хозяйства Кабардино-Балкарской Республики	909					2030217,0
Национальная экономика	909	04	00			2030217,0
Транспорт	909	04	08			21369,7
Государственная программа Кабардино-Балкарской Республики "Развитие транспортной системы в Кабардино-Балкарской Республике"	909	04	08	24 0 00 00000		21369,7
Подпрограмма "Дорожное хозяйство"	909	04	08	24 2 00 00000		21369,7
Основное мероприятие "Обеспечение реализации подпрограммы"	909	04	08	24 2 03 00000		21369,7
Финансовое обеспечение выполнения функций государственных органов, оказания услуг и выполнения работ	909	04	08	24 2 03 90000		21369,7
Расходы на выплаты персоналу в целях обеспечения выполнения функций государственными (муниципальными) органами, казенными учреждениями, органами управления государственными внебюджетными фондами	909	04	08	24 2 03 90000	100	7203,3
Закупка товаров, работ и услуг для обеспечения государственных (муниципальных) нужд	909	04	08	24 2 03 90000	200	6708,2
Иные бюджетные ассигнования	909	04	08	24 2 03 90000	800	7458,3
Дорожное хозяйство (дорожные фонды)	909	04	09			2008847,3
Государственная программа Кабардино-Балкарской Республики "Развитие транспортной системы в Кабардино-Балкарской Республике"	909	04	09	24 0 00 00000		1983663,3
Подпрограмма "Дорожное хозяйство"	909	04	09	24 2 00 00000		1133517,5
Основное мероприятие "Капитальный ремонт, ремонт и содержание региональных автомобильных дорог общего пользования"	909	04	09	24 2 01 00000		902775,8
Ремонт, капитальный ремонт и нормативное содержание автомобильных дорог	909	04	09	24 2 01 81300		902775,8
Закупка товаров, работ и услуг для обеспечения государственных (муниципальных) нужд	909	04	09	24 2 01 81300	200	858141,4
Иные бюджетные ассигнования	909	04	09	24 2 01 81300	800	44634,4

(Продолжение на 3-й с.)

(Продолжение. Начало на 2-й с.)

Основное мероприятие "Содействие развитию автомобильных дорог регионального, межмуниципального и местного значения"	909	04	09	24 2 04 00000		230741,7
Реализация мероприятий региональных программ в сфере дорожного хозяйства, включая проекты, реализуемые с применением механизмов государственно-частного партнерства, и строительство, реконструкцию и ремонт уникальных искусственных дорожных сооружений по решениям Правительства Российской Федерации	909	04	09	24 2 04 54200		230741,7
Закупка товаров, работ и услуг для обеспечения государственных (муниципальных) нужд	909	04	09	24 2 04 54200	200	230741,7
Подпрограмма "Развитие транспортной системы"	909	04	09	24 Б 00 00000		850145,8
Основное мероприятие "Автомобильные дороги"	909	04	09	24 Б 03 00000		850145,8
Субсидии бюджетам муниципальных образований за счет средств целевого бюджетного дорожного фонда Кабардино-Балкарской Республики	909	04	09	24 Б 03 73000		588858,0
Межбюджетные трансферты	909	04	09	24 Б 03 73000	500	588858,0
Проектно-изыскательские работы по объектам дорожного хозяйства	909	04	09	24 Б 03 81200		80816,2
Закупка товаров, работ и услуг для обеспечения государственных (муниципальных) нужд	909	04	09	24 Б 03 81200	200	80816,2
Строительство автомобильных дорог	909	04	09	24 Б 03 81400		180446,8
Капитальные вложения в объекты государственной (муниципальной) собственности	909	04	09	24 Б 03 81400	400	180446,8
Финансовое обеспечение выполнения функций государственных органов, оказания услуг и выполнения работ	909	04	09	24 Б 03 90000		24,8
Закупка товаров, работ и услуг для обеспечения государственных (муниципальных) нужд	909	04	09	24 Б 03 90000	200	24,8
Реализация функций иных органов государственной власти	909	04	09	99 0 00 00000		25184,0
Иные непрограммные мероприятия	909	04	09	99 9 00 00000		25184,0
Финансовое обеспечение выполнения функций государственных органов, оказания услуг и выполнения работ	909	04	09	99 9 00 90000		25184,0
Закупка товаров, работ и услуг для обеспечения государственных (муниципальных) нужд	909	04	09	99 9 00 90000	200	25184,0
Государственный комитет Кабардино-Балкарской Республики по транспорту и связи	910					376792,9
Общегосударственные вопросы	910	01	00			223350,3
Другие общегосударственные вопросы	910	01	13			223350,3
Государственная программа Кабардино-Балкарской Республики "Развитие транспортной системы в Кабардино-Балкарской Республике"	910	01	13	24 0 00 00000		223350,3
Подпрограмма "Построение и развитие аппаратно-программного комплекса "Безопасная республика"	910	01	13	24 Г 00 00000		223350,3
Основное мероприятие "Внедрение сегментов аппаратно-программного комплекса "Безопасная республика"	910	01	13	24 Г 02 00000		223350,3
Почтовые расходы на рассылку постановлений по делам о нарушениях правил дорожного движения	910	01	13	24 Г 02 21510		79696,5
Закупка товаров, работ и услуг для обеспечения государственных (муниципальных) нужд	910	01	13	24 Г 02 21510	200	79696,5
Оснащение техническими средствами объектов, связанных с массовым пребыванием людей и интенсивным дорожным движением, и их обслуживание	910	01	13	24 Г 02 21520		135216,7
Закупка товаров, работ и услуг для обеспечения государственных (муниципальных) нужд	910	01	13	24 Г 02 21520	200	135216,7
Финансовое обеспечение выполнения функций государственных органов, оказания услуг и выполнения работ	910	01	13	24 Г 02 90000		8437,1
Расходы на выплаты персоналу в целях обеспечения выполнения функций государственными (муниципальными) органами, казенными учреждениями, органами управления государственными внебюджетными фондами	910	01	13	24 Г 02 90000	100	7302,4
Закупка товаров, работ и услуг для обеспечения государственных (муниципальных) нужд	910	01	13	24 Г 02 90000	200	1071,3
Иные бюджетные ассигнования	910	01	13	24 Г 02 90000	800	63,4
Национальная экономика	910	04	00			153442,6
Транспорт	910	04	08			153442,6
Государственная программа Кабардино-Балкарской Республики "Доступная среда в Кабардино-Балкарской Республике"	910	04	08	04 0 00 00000		1604,7
Подпрограмма "Обеспечение условий доступности приоритетных объектов и услуг в приоритетных сферах жизнедеятельности инвалидов и других маломобильных групп населения"	910	04	08	04 1 00 00000		1604,7
Основное мероприятие "Обеспечение доступности приоритетных объектов и услуг в приоритетных сферах жизнедеятельности инвалидов и других маломобильных групп населения"	910	04	08	04 1 02 00000		1604,7
Реализация мероприятий государственной программы Российской Федерации "Доступная среда" на 2011-2020 годы в Кабардино-Балкарской Республике	910	04	08	04 1 02 50270		1604,7
Межбюджетные трансферты	910	04	08	04 1 02 50270	500	1604,7
Государственная программа Кабардино-Балкарской Республики "Развитие транспортной системы в Кабардино-Балкарской Республике"	910	04	08	24 0 00 00000		151837,9
Подпрограмма "Магистральный железнодорожный транспорт"	910	04	08	24 1 00 00000		42750,0
Основное мероприятие "Компенсация потерь в доходах транспортных предприятий, возникающих в результате государственного регулирования тарифов"	910	04	08	24 1 01 00000		42750,0
Субсидии организациям железнодорожного транспорта на компенсацию потерь в доходах, возникающих в результате государственного регулирования тарифов на перевозку пассажиров в поездах дальнего следования в плацкартных и общих вагонах	910	04	08	24 1 01 60790		30197,3
Иные бюджетные ассигнования	910	04	08	24 1 01 60790	800	30197,3
Субсидии организациям железнодорожного транспорта на компенсацию потерь в доходах, возникающих в результате установления льгот по тарифам на перевозку обучающихся и воспитанников общеобразовательных учреждений старше 10 лет железнодорожным транспортом общего пользования в общих и плацкартных вагонах в поездах дальнего следования всех категорий	910	04	08	24 1 01 60800		1000,0
Иные бюджетные ассигнования	910	04	08	24 1 01 60800	800	1000,0
Субсидии открытому акционерному обществу "Российские железные дороги" на компенсацию потерь в доходах, возникающих в результате государственного регулирования тарифов на услуги по использованию инфраструктуры железнодорожного транспорта общего пользования, оказываемые при осуществлении перевозок пассажиров в пригородном сообщении	910	04	08	24 1 01 60810		11552,7
Иные бюджетные ассигнования	910	04	08	24 1 01 60810	810	11552,7
Подпрограмма "Надзор в сфере транспорта"	910	04	08	24 5 00 00000		20054,8
Основное мероприятие "Обеспечение функционирования и развития системы государственного контроля и надзора в сфере транспорта"	910	04	08	24 5 01 00000		20054,8
Финансовое обеспечение выполнения функций государственных органов, оказания услуг и выполнения работ	910	04	08	24 5 01 90000		20054,8
Расходы на выплаты персоналу в целях обеспечения выполнения функций государственными (муниципальными) органами, казенными учреждениями, органами управления государственными внебюджетными фондами	910	04	08	24 5 01 90000	100	16170,9
Закупка товаров, работ и услуг для обеспечения государственных (муниципальных) нужд	910	04	08	24 5 01 90000	200	3823,2
Иные бюджетные ассигнования	910	04	08	24 5 01 90000	800	60,7
Подпрограмма "Развитие транспортной системы"	910	04	08	24 Б 00 00000		66439,2
Реализация мероприятий общепрограммного характера по подпрограмме	910	04	08	24 Б 99 00000		66439,2
Субсидии бюджетам муниципальных образований на приобретение транспортных средств для общественного пользования	910	04	08	24 Б 99 71250		66439,2
Межбюджетные трансферты	910	04	08	24 Б 99 71250	500	66439,2
Подпрограмма "Перевод автомобильного транспорта на использование газомоторного топлива"	910	04	08	24 Е 00 00000		22593,9
Основное мероприятие "Разработка и реализация мер по поэтапному переходу на использование газомоторного топлива в транспортном комплексе"	910	04	08	24 Е 01 00000		22593,9
Субсидии на закупку автобусов, работающих на газомоторном топливе	910	04	08	24 Е 01 21770		22593,9
Иные бюджетные ассигнования	910	04	08	24 Е 01 21770	800	22593,9
Управление записи актов гражданского состояния Кабардино-Балкарской Республики	921					44264,5
Общегосударственные вопросы	921	01	00			44264,5
Другие общегосударственные вопросы	921	01	13			44264,5
Реализация функций иных органов государственной власти	921	01	13	99 0 00 00000		44264,5
Иные непрограммные мероприятия	921	01	13	99 9 00 00000		44264,5
Осуществление переданных органам государственной власти субъектов Российской Федерации в соответствии с пунктом 1 статьи 4 Федерального закона от 15 ноября 1997 года № 143-ФЗ "Об актах гражданского состояния" полномочий Российской Федерации на государственную регистрацию актов гражданского состояния	921	01	13	99 9 00 59300		44264,5
Расходы на выплаты персоналу в целях обеспечения выполнения функций государственными (муниципальными) органами, казенными учреждениями, органами управления государственными внебюджетными фондами	921	01	13	99 9 00 59300	100	7029,5
Закупка товаров, работ и услуг для обеспечения государственных (муниципальных) нужд	921	01	13	99 9 00 59300	200	7812,1
Межбюджетные трансферты	921	01	13	99 9 00 59300	500	29400,0
Иные бюджетные ассигнования	921	01	13	99 9 00 59300	800	23,0
Министерство промышленности и торговли Кабардино-Балкарской Республики	923					23009,4
Общегосударственные вопросы	923	01	00			300,0
Другие общегосударственные вопросы	923	01	13			300,0
Государственная программа Кабардино-Балкарской Республики "Развитие промышленности и торговли в Кабардино-Балкарской Республике"	923	01	13	16 0 00 00000		300,0
Основное мероприятие "Поддержка проектов по производству конкурентоспособной продукции"	923	01	13	16 0 03 00000		300,0
Мероприятия, направленные на повышение качества продукции, конкурентоспособности продукции и организаций республики	923	01	13	16 0 03 21950		300,0
Закупка товаров, работ и услуг для обеспечения государственных (муниципальных) нужд	923	01	13	16 0 03 21950	200	300,0
Национальная экономика	923	04	00			22709,4
Воспроизводство минерально-сырьевой базы	923	04	04			4700,0
Государственная программа Кабардино-Балкарской Республики "Развитие промышленности и торговли в Кабардино-Балкарской Республике"	923	04	04	16 0 00 00000		4700,0
Финансовое обеспечение выполнения функций государственных органов, оказания услуг и выполнения работ	923	04	04	16 0 00 90000		4700,0
Закупка товаров, работ и услуг для обеспечения государственных (муниципальных) нужд	923	04	04	16 0 00 90000	200	4700,0
Другие вопросы в области национальной экономики	923	04	12			18009,4
Государственная программа Кабардино-Балкарской Республики "Развитие промышленности и торговли в Кабардино-Балкарской Республике"	923	04	12	16 0 00 00000		18009,4
Финансовое обеспечение выполнения функций государственных органов, оказания услуг и выполнения работ	923	04	12	16 0 00 90000		18009,4
Расходы на выплаты персоналу в целях обеспечения выполнения функций государственными (муниципальными) органами, казенными учреждениями, органами управления государственными внебюджетными фондами	923	04	12	16 0 00 90000	100	16014,3
Закупка товаров, работ и услуг для обеспечения государственных (муниципальных) нужд	923	04	12	16 0 00 90000	200	1936,1
Иные бюджетные ассигнования	923	04	12	16 0 00 90000	800	59,0
Государственный комитет Кабардино-Балкарской Республики по энергетике, тарифам и жилищному надзору	925					44711,1
Национальная экономика	925	04	00			44711,1
Топливно-энергетический комплекс	925	04	02			4813,1
Государственная программа Кабардино-Балкарской Республики "Энергоэффективность и развитие энергетики в Кабардино-Балкарской Республике"	925	04	02	30 0 00 00000		4813,1
Подпрограмма "Энергосбережение и повышение энергетической эффективности"	925	04	02	30 1 00 00000		4813,1
Расходы на разработку схем и программ	925	04	02	30 1 00 29510		2506,0
Закупка товаров, работ и услуг для обеспечения государственных (муниципальных) нужд	925	04	02	30 1 00 29510	200	2506,0
Оказание финансовой поддержки по установке приборов учета используемых энергетических ресурсов малоимущим гражданам	925	04	02	30 1 00 29520		652,1
Социальное обеспечение и иные выплаты населению	925	04	02	30 1 00 29520	300	652,1
Развитие региональной государственной информационной системы в области энергосбережения и повышения энергетической эффективности	925	04	02	30 1 00 29570		1655,0
Закупка товаров, работ и услуг для обеспечения государственных (муниципальных) нужд	925	04	02	30 1 00 29570	200	1655,0
Другие вопросы в области национальной экономики	925	04	12			39898,1
Государственная программа Кабардино-Балкарской Республики "Энергоэффективность и развитие энергетики в Кабардино-Балкарской Республике"	925	04	12	30 0 00 00000		39898,1
Подпрограмма "Обеспечение реализации государственной программы Кабардино-Балкарской Республики "Энергоэффективность и развитие энергетики в Кабардино-Балкарской Республике"	925	04	12	30 7 00 00000		39898,1
Основное мероприятие "Реализация функций аппарата ответственного исполнителя государственной программы"	925	04	12	30 7 03 00000		39898,1
Финансовое обеспечение выполнения функций государственных органов, оказания услуг и выполнения работ	925	04	12	30 7 03 90000		39898,1
Расходы на выплаты персоналу в целях обеспечения выполнения функций государственными (муниципальными) органами, казенными учреждениями, органами управления государственными внебюджетными фондами	925	04	12	30 7 03 90000	100	36145,0
Закупка товаров, работ и услуг для обеспечения государственных (муниципальных) нужд	925	04	12	30 7 03 90000	200	3626,1
Иные бюджетные ассигнования	925	04	12	30 7 03 90000	800	126,9
Парламент Кабардино-Балкарской Республики	930					69361,7
Общегосударственные вопросы	930	01	00			69361,7
Функционирование законодательных (представительных) органов государственной власти и представительных органов муниципальных образований	930	01	03			69361,7
Парламент Кабардино-Балкарской Республики	930	01	03	96 0 00 00000		69361,7
Обеспечение деятельности Парламента Кабардино-Балкарской Республики	930	01	03	96 9 00 00000		69361,7
Финансовое обеспечение выполнения функций государственных органов, оказания услуг и выполнения работ	930	01	03	96 9 00 90000		69361,7
Расходы на выплаты персоналу в целях обеспечения выполнения функций государственными (муниципальными) органами, казенными учреждениями, органами управления государственными внебюджетными фондами	930	01	03	96 9 00 90000	100	69161,7
Закупка товаров, работ и услуг для обеспечения государственных (муниципальных) нужд	930	01	03	96 9 00 90000	200	200,0
Министерство строительства и жилищно-коммунального хозяйства Кабардино-Балкарской Республики	932					3882342,0
Общегосударственные вопросы	932	01	00			53305,5
Другие общегосударственные вопросы	932	01	13			53305,5
Государственная программа Кабардино-Балкарской Республики "Обеспечение населения Кабардино-Балкарской Республики жильем"	932	01	13	05 0 00 00000		51640,9
Подпрограмма "Обеспечение реализации государственной программы Кабардино-Балкарской Республики "Обеспечение населения Кабардино-Балкарской Республики жильем"	932	01	13	05 3 00 00000		51640,9
Основное мероприятие "Обеспечение функций аппарата Министерства строительства и жилищно-коммунального хозяйства Кабардино-Балкарской Республики"	932	01	13	05 3 01 00000		51640,9
Финансовое обеспечение выполнения функций государственных органов, оказания услуг и выполнения работ	932	01	13	05 3 01 90000		51640,9
Расходы на выплаты персоналу в целях обеспечения выполнения функций государственными (муниципальными) органами, казенными учреждениями, органами управления государственными внебюджетными фондами	932	01	13	05 3 01 90000	100	37174,5
Закупка товаров, работ и услуг для обеспечения государственных (муниципальных) нужд	932	01	13	05 3 01 90000	200	9230,0
Иные бюджетные ассигнования	932	01	13	05 3 01 90000	800	5236,5
Реализация функций иных органов государственной власти	932	01	13	99 0 00 00000		1664,6
Финансовое обеспечение выполнения функций государственных органов, оказания услуг и выполнения работ	932	01	13	99 9 00 90000		1664,6
Закупка товаров, работ и услуг для обеспечения государственных (муниципальных) нужд	932	01	13	99 9 00 90000	200	495,1
Капитальные вложения в объекты государственной (муниципальной) собственности	932	01	13	99 9 00 90000	400	702,2
Иные бюджетные ассигнования	932	01	13	99 9 00 90000	800	467,2
Национальная экономика	932	04	00			66847,2
Топливно-энергетический комплекс	932	04	02			33247,6
Реализация функций иных органов государственной власти	932	04	02	99 0 00 00000		33247,6
Иные непрограммные мероприятия	932	04	02	99 9 00 00000		33247,6
Финансовое обеспечение выполнения функций государственных органов, оказания услуг и выполнения работ	932	04	02	99 9 00 90000		33247,7
Капитальные вложения в объекты государственной (муниципальной) собственности	932	04	02	99 9 00 90000	400	33247,7
Другие вопросы в области национальной экономики	932	04	12			33599,6
Реализация функций иных органов государственной власти	932	04	12	99 0 00 00000		33599,6

(Продолжение на 4-й с.)

(Продолжение. Начало на 2-3-й с.)

Иные непрограммные мероприятия	932	04	12	99 9 00 00000		33599,6
Иные межбюджетные трансферты бюджетам муниципальных образований на разработку генеральных планов и корректировку правил землепользования и застройки	932	04	12	99 9 00 71200		10000,0
Межбюджетные трансферты	932	04	12	99 9 00 71200	500	10000,0
Финансовое обеспечение выполнения функций государственных органов, оказания услуг и выполнения работ	932	04	12	99 9 00 90000		23599,6
Расходы на выплаты персоналу в целях обеспечения выполнения функций государственными (муниципальными) органами, казенными учреждениями, органами управления государственными внебюджетными фондами	932	04	12	99 9 00 90000	100	18907,7
Закупка товаров, работ и услуг для обеспечения государственных (муниципальных) нужд	932	04	12	99 9 00 90000	200	4183,4
Иные бюджетные ассигнования	932	04	12	99 9 00 90000	800	508,5
Жилищно-коммунальное хозяйство	932	05	00			1100277,8
Жилищное хозяйство	932	05	01			489680,1
Государственная программа Кабардино-Балкарской Республики "Обеспечение населения Кабардино-Балкарской Республики жильем"	932	05	01	05 0 00 00000		484680,1
Подпрограмма "Создание условий для обеспечения доступным и комфортным жильем"	932	05	01	05 1 00 00000		484680,1
Основное мероприятие "Переселение граждан из многоквартирных домов, признанных аварийными и подлежащими сносу и не входящих в действующие программы переселения"	932	05	01	05 1 01 00000		484680,1
Обеспечение мероприятий по переселению граждан из аварийного жилищного фонда, в том числе переселению граждан из аварийного жилищного фонда с учетом необходимости развития малоэтажного жилищного строительства	932	05	01	05 1 01 09502		291033,0
Межбюджетные трансферты	932	05	01	05 1 01 09502	500	291033,0
Обеспечение мероприятий по переселению граждан из аварийного жилищного фонда, в том числе переселению граждан из аварийного жилищного фонда с учетом необходимости развития малоэтажного жилищного строительства	932	05	01	05 1 01 09602		193647,1
Межбюджетные трансферты	932	05	01	05 1 01 09602	500	193647,1
Государственная программа Кабардино-Балкарской Республики "Обеспечение населения Кабардино-Балкарской Республики услугами жилищно-коммунального хозяйства"	932	05	01	55 0 00 00000		5000,0
Подпрограмма "Создание условий для обеспечения качественными услугами жилищно-коммунального хозяйства населения Кабардино-Балкарской Республики"	932	05	01	55 2 00 00000		5000,0
Основное мероприятие "Содействие проведению капитального ремонта многоквартирных домов"	932	05	01	55 2 01 00000		5000,0
Обеспечение мероприятий по капитальному ремонту многоквартирных домов	932	05	01	55 2 01 09601		5000,0
Предоставление субсидий бюджетным, автономным учреждениям и иным некоммерческим организациям	932	05	01	55 2 01 09601	600	5000,0
Коммунальное хозяйство	932	05	02			538947,4
Государственная программа Кабардино-Балкарской Республики "Экономическое развитие и инновационная экономика"	932	05	02	15 0 00 00000		463297,3
Подпрограмма "Реализация мероприятий подпрограммы "Социально-экономическое развитие Кабардино-Балкарской Республики на 2016-2025 годы" государственной программы Российской Федерации "Развитие Северо-Кавказского Федерального округа" на период до 2025 года"	932	05	02	15 5 00 00000		463297,3
Основное мероприятие "Развитие систем жизнеобеспечения населения"	932	05	02	15 5 01 00000		463297,3
Софинансирование капитальных вложений в объекты государственной собственности Кабардино-Балкарской Республики	932	05	02	15 5 01 51110		421390,0
Капитальные вложения в объекты государственной (муниципальной) собственности	932	05	02	15 5 01 51110	400	421390,0
Софинансирование капитальных вложений в объекты государственной собственности Кабардино-Балкарской Республики	932	05	02	15 5 01 R1110		41907,3
Капитальные вложения в объекты государственной (муниципальной) собственности	932	05	02	15 5 01 R1110	400	41907,3
Государственная программа Кабардино-Балкарской Республики "Развитие сельского хозяйства и регулирование рынков сельскохозяйственной продукции, сырья и продовольствия в Кабардино-Балкарской Республике"	932	05	02	25 0 00 00000		62673,7
Подпрограмма "Реализация мероприятий федеральной целевой программы "Устойчивое развитие сельских территорий на 2014-2017 годы и на период до 2020 года" в Кабардино-Балкарской Республике"	932	05	02	25 7 00 00000		62673,7
Реализация мероприятий федеральной целевой программы "Устойчивое развитие сельских территорий на 2014-2017 годы и на период до 2020 года" в Кабардино-Балкарской Республике	932	05	02	25 7 00 50180		25834,0
Капитальные вложения в объекты государственной (муниципальной) собственности	932	05	02	25 7 00 50180	400	25834,0
Реализация мероприятий федеральной целевой программы "Устойчивое развитие сельских территорий на 2014-2017 годы и на период до 2020 года" в Кабардино-Балкарской Республике	932	05	02	25 7 00 R0180		36839,7
Капитальные вложения в объекты государственной (муниципальной) собственности	932	05	02	25 7 00 R0180	400	36839,7
Государственная программа Кабардино-Балкарской Республики "Обеспечение населения Кабардино-Балкарской Республики услугами жилищно-коммунального хозяйства"	932	05	02	55 0 00 00000		4706,9
Подпрограмма "Создание условий для обеспечения качественными услугами жилищно-коммунального хозяйства населения Кабардино-Балкарской Республики"	932	05	02	55 2 00 00000		4706,9
Основное мероприятие "Поддержка муниципальных и реализация региональных программ модернизации систем коммунальной инфраструктуры"	932	05	02	55 2 02 00000		4706,9
Реконструкция и переоснащение системы теплоснабжения	932	05	02	55 2 02 29500		4706,9
Закупка товаров, работ и услуг для обеспечения государственных (муниципальных) нужд	932	05	02	55 2 02 29500	200	4706,9
Реализация функций иных органов государственной власти	932	05	02	99 0 00 00000		8269,5
Иные непрограммные мероприятия	932	05	02	99 9 00 00000		8269,5
Финансовое обеспечение выполнения функций государственных органов, оказания услуг и выполнения работ	932	05	02	99 9 00 90000		8269,5
Капитальные вложения в объекты государственной (муниципальной) собственности	932	05	02	99 9 00 90000	400	5440,9
Иные бюджетные ассигнования	932	05	02	99 9 00 90000	800	2828,6
Благоустройство	932	05	03			35879,4
Реализация функций иных органов государственной власти	932	05	03	99 0 00 00000		35879,4
Иные непрограммные мероприятия	932	05	03	99 9 00 00000		35879,4
Финансовое обеспечение выполнения функций государственных органов, оказания услуг и выполнения работ	932	05	03	99 9 00 90000		35879,4
Капитальные вложения в объекты государственной (муниципальной) собственности	932	05	03	99 9 00 90000	400	31766,2
Иные бюджетные ассигнования	932	05	03	99 9 00 90000	800	4113,2
Другие вопросы в области жилищно-коммунального хозяйства	932	05	05			35771,0
Государственная программа Кабардино-Балкарской Республики "Защита населения и территории Кабардино-Балкарской Республики от чрезвычайных ситуаций природного и техногенного характера, обеспечение пожарной безопасности и безопасности людей на водных объектах"	932	05	05	10 0 00 00000		846,3
Подпрограмма "Предупреждение, спасение, помощь"	932	05	05	10 1 00 00000		846,3
Основное мероприятие "Управление средствами резервного фонда Правительства Кабардино-Балкарской Республики по предупреждению и ликвидации последствий чрезвычайных ситуаций"	932	05	05	10 1 01 00000		846,3
Предупреждение и ликвидация чрезвычайных ситуаций и последствий стихийных бедствий за счет резервного фонда Правительства Российской Федерации	932	05	05	10 1 01 51040		846,3
Закупка товаров, работ и услуг для обеспечения государственных (муниципальных) нужд	932	05	05	10 1 01 51040	200	846,3
Государственная программа Кабардино-Балкарской Республики "Обеспечение населения Кабардино-Балкарской Республики услугами жилищно-коммунального хозяйства"	932	05	05	55 0 00 00000		34924,7
Подпрограмма "Создание условий для обеспечения качественными услугами жилищно-коммунального хозяйства населения Кабардино-Балкарской Республики"	932	05	05	55 2 00 00000		34924,7
Основное мероприятие "Содействие проведению капитального ремонта многоквартирных домов"	932	05	05	55 2 01 00000		29947,0
Государственная поддержка реализации региональной программы капитального ремонта общего имущества в многоквартирных домах, расположенных на территории Кабардино-Балкарской Республики	932	05	05	55 2 01 29550		29947,0
Предоставление субсидий бюджетным, автономным учреждениям и иным некоммерческим организациям	932	05	05	55 2 01 29550	600	29947,0
Реализация мероприятий общепрограммного характера по подпрограмме	932	05	05	55 2 99 00000		4977,7
Финансовое обеспечение выполнения функций государственных органов, оказания услуг и выполнения работ	932	05	05	55 2 99 90000		4977,7
Расходы на выплаты персоналу в целях обеспечения выполнения функций государственными (муниципальными) органами, казенными учреждениями, органами управления государственными внебюджетными фондами	932	05	05	55 2 99 90000	100	3720,2
Закупка товаров, работ и услуг для обеспечения государственных (муниципальных) нужд	932	05	05	55 2 99 90000	200	1232,4
Иные бюджетные ассигнования	932	05	05	55 2 99 90000	800	25,0
Охрана окружающей среды	932	06	00			156852,4
Сбор, удаление отходов и очистка сточных вод	932	06	02			72134,8
Государственная программа Кабардино-Балкарской Республики "Экономическое развитие и инновационная экономика"	932	06	02	15 0 00 00000		72134,8
Подпрограмма "Реализация мероприятий подпрограммы "Социально-экономическое развитие Кабардино-Балкарской Республики на 2016-2025 годы" государственной программы Российской Федерации "Развитие Северо-Кавказского федерального округа" на период до 2025 года"	932	06	02	15 5 00 00000		72134,8
Основное мероприятие "Развитие систем жизнеобеспечения населения"	932	06	02	15 5 01 00000		72134,8
Софинансирование капитальных вложений в объекты государственной собственности Кабардино-Балкарской Республики	932	06	02	15 5 01 51110		65570,0
Капитальные вложения в объекты государственной (муниципальной) собственности	932	06	02	15 5 01 51110	400	65570,0
Софинансирование капитальных вложений в объекты государственной собственности Кабардино-Балкарской Республики	932	06	02	15 5 01 R1110		6564,8
Капитальные вложения в объекты государственной (муниципальной) собственности	932	06	02	15 5 01 R1110	400	6564,8
Другие вопросы в области охраны окружающей среды	932	06	05			84717,6
Реализация функций иных органов государственной власти	932	06	05	99 0 00 00000		84717,6
Иные непрограммные мероприятия	932	06	05	99 9 00 00000		84717,6
Финансовое обеспечение выполнения функций государственных органов, оказания услуг и выполнения работ	932	06	05	99 9 00 90000		84717,6
Капитальные вложения в объекты государственной (муниципальной) собственности	932	06	05	99 9 00 90000	400	84717,6
Образование	932	07	00			404844,9
Дошкольное образование	932	07	01			12452,8
Государственная программа Кабардино-Балкарской Республики "Развитие образования в Кабардино-Балкарской Республике"	932	07	01	02 0 00 00000		1054,1
Подпрограмма "Содействие развитию дошкольного и общего образования"	932	07	01	02 2 00 00000		1054,1
Основное мероприятие "Содействие развитию дошкольного образования"	932	07	01	02 2 01 00000		1054,1
Модернизация региональных систем дошкольного образования	932	07	01	02 2 01 R0590		1054,1
Капитальные вложения в объекты государственной (муниципальной) собственности	932	07	01	02 2 01 R0590	400	1054,1
Государственная программа Кабардино-Балкарской Республики "Защита населения и территории Кабардино-Балкарской Республики от чрезвычайных ситуаций природного и техногенного характера, обеспечение пожарной безопасности и безопасности людей на водных объектах"	932	07	01	10 0 00 00000		11398,7
Подпрограмма "Реализация мероприятий федеральной целевой программы "Повышение устойчивости жилых домов, основных объектов и систем жизнеобеспечения в сейсмических районах Российской Федерации на 2009-2018 годы" в Кабардино-Балкарской Республике"	932	07	01	10 8 00 00000		11398,7
Реализация мероприятий федеральной целевой программы "Повышение устойчивости жилых домов, основных объектов и систем жизнеобеспечения в сейсмических районах Российской Федерации на 2009-2018 годы" в Кабардино-Балкарской Республике	932	07	01	10 8 00 R1050		11398,7
Капитальные вложения в объекты государственной (муниципальной) собственности	932	07	01	10 8 00 R1050	400	11398,7
Общее образование	932	07	02			322391,1
Государственная программа Кабардино-Балкарской Республики "Обеспечение населения Кабардино-Балкарской Республики жильем"	932	07	02	05 0 00 00000		175111,3
Подпрограмма "Реализация мероприятий федеральной целевой программы "Жилище" на 2015-2020 годы в Кабардино-Балкарской Республике"	932	07	02	05 4 00 00000		175111,3
Основное мероприятие "Реализация мероприятий подпрограммы "Стимулирование программ развития жилищного строительства субъектов Российской Федерации" федеральной целевой программы "Жилище" на 2015-2020 годы в Кабардино-Балкарской Республике"	932	07	02	05 4 04 00000		175111,3
Реализация мероприятий подпрограммы "Стимулирование программ развития жилищного строительства субъектов Российской Федерации" федеральной целевой программы "Жилище" на 2015-2020 годы в Кабардино-Балкарской Республике	932	07	02	05 4 04 50210		166355,7
Капитальные вложения в объекты государственной (муниципальной) собственности	932	07	02	05 4 04 50210	400	166355,7
Реализация мероприятий подпрограммы "Стимулирование программ развития жилищного строительства субъектов Российской Федерации" федеральной целевой программы "Жилище" на 2015-2020 годы в Кабардино-Балкарской Республике	932	07	02	05 4 04 R0210		8755,6
Капитальные вложения в объекты государственной (муниципальной) собственности	932	07	02	05 4 04 R0210	400	8755,6
Государственная программа Кабардино-Балкарской Республики "Защита населения и территории Кабардино-Балкарской Республики от чрезвычайных ситуаций природного и техногенного характера, обеспечение пожарной безопасности и безопасности людей на водных объектах"	932	07	02	10 0 00 00000		27919,4
Подпрограмма "Реализация мероприятий федеральной целевой программы "Повышение устойчивости жилых домов, основных объектов и систем жизнеобеспечения в сейсмических районах Российской Федерации на 2009-2018 годы" в Кабардино-Балкарской Республике"	932	07	02	10 8 00 00000		27919,4
Реализация мероприятий федеральной целевой программы "Повышение устойчивости жилых домов, основных объектов и систем жизнеобеспечения в сейсмических районах Российской Федерации на 2009-2018 годы" в Кабардино-Балкарской Республике	932	07	02	10 8 00 R1050		27919,4
Капитальные вложения в объекты государственной (муниципальной) собственности	932	07	02	10 8 00 R1050	400	27919,4
Государственная программа Кабардино-Балкарской Республики "Экономическое развитие и инновационная экономика"	932	07	02	15 0 00 00000		105574,7
Подпрограмма "Реализация мероприятий подпрограммы "Социально-экономическое развитие Кабардино-Балкарской Республики на 2016-2025 годы" государственной программы Российской Федерации "Развитие Северо-Кавказского федерального округа" на период до 2025 года"	932	07	02	15 5 00 00000		105574,7
Основное мероприятие "Мероприятия по реконструкции и строительству объектов (учреждений) общего, дошкольного и профессионального образования"	932	07	02	15 5 04 00000		105574,7
Софинансирование капитальных вложений в объекты государственной собственности Кабардино-Балкарской Республики	932	07	02	15 5 04 51110		100296,0
Капитальные вложения в объекты государственной (муниципальной) собственности	932	07	02	15 5 04 51110	400	100296,0
Софинансирование капитальных вложений в объекты государственной собственности Кабардино-Балкарской Республики	932	07	02	15 5 04 R1110		5278,7
Капитальные вложения в объекты государственной (муниципальной) собственности	932	07	02	15 5 04 R1110	400	5278,7
Реализация функций иных органов государственной власти	932	07	02	99 0 00 00000		13785,7
Иные непрограммные мероприятия	932	07	02	99 9 00 00000		13785,7
Финансовое обеспечение выполнения функций государственных органов, оказания услуг и выполнения работ	932	07	02	99 9 00 90000		13785,7
Капитальные вложения в объекты государственной (муниципальной) собственности	932	07	02	99 9 00 90000	400	13785,7
Другие вопросы в области образования	932	07	09			70001,0
Реализация функций иных органов государственной власти	932	07	09	99 0 00 00000		70001,0
Иные непрограммные мероприятия	932	07	09	99 9 00 00000		70001,0
Финансовое обеспечение выполнения функций государственных органов, оказания услуг и выполнения работ	932	07	09	99 9 00 90000		70001,0
Капитальные вложения в объекты государственной (муниципальной) собственности	932	07	09	99 9 00 90000	400	70001,0
Культура, кинематография	932	08	00			63785,5
Культура	932	08	01			63785,5
Государственная программа Кабардино-Балкарской Республики "Защита населения и территории Кабардино-Балкарской Республики от чрезвычайных ситуаций природного и техногенного характера, обеспечение пожарной безопасности и безопасности людей на водных объектах"	932	08	01	10 0 00 00000		40292,5
Подпрограмма "Реализация мероприятий федеральной целевой программы "Повышение устойчивости жилых домов, основных объектов и систем жизнеобеспечения в сейсмических районах Российской Федерации на 2009-2018 годы" в Кабардино-Балкарской Республике"	932	08	01	10 8 00 00000		40292,5
Реализация мероприятий федеральной целевой программы "Повышение устойчивости жилых домов, основных объектов и систем жизнеобеспечения в сейсмических районах Российской Федерации на 2009-2018 годы" в Кабардино-Балкарской Республике	932	08	01	10 8 00 R1050		40292,5

(Продолжение на 5-й с.)

(Продолжение. Начало на 2-4-й с.)

Капитальные вложения в объекты государственной (муниципальной) собственности	932	08	01	10 8 00 R1050	400	40292,5
Государственная программа Кабардино-Балкарской Республики "Культура Кабардино-Балкарии"	932	08	01	11 0 00 00000		3108,4
Подпрограмма "Искусство"	932	08	01	11 2 00 00000		3108,4
Основное мероприятие "Сохранение и развитие исполнительских искусств"	932	08	01	11 2 01 00000		3108,4
Финансовое обеспечение выполнения функций государственных органов, оказания услуг и выполнения работ	932	08	01	11 2 01 90000		3108,4
Капитальные вложения в объекты государственной (муниципальной) собственности	932	08	01	11 2 01 90000	400	3108,4
Государственная программа Кабардино-Балкарской Республики "Развитие сельского хозяйства и регулирование рынков сельскохозяйственной продукции, сырья и продовольствия в Кабардино-Балкарской Республике"	932	08	01	25 0 00 00000		15384,6
Подпрограмма "Реализация мероприятий федеральной целевой программы "Устойчивое развитие сельских территорий на 2014-2017 годы и на период до 2020 года" в Кабардино-Балкарской Республике"	932	08	01	25 7 00 00000		15384,6
Реализация мероприятий федеральной целевой программы "Устойчивое развитие сельских территорий на 2014-2017 годы и на период до 2020 года" в Кабардино-Балкарской Республике	932	08	01	25 7 00 50180		10000,0
Капитальные вложения в объекты государственной (муниципальной) собственности	932	08	01	25 7 00 50180	400	10000,0
Реализация мероприятий федеральной целевой программы "Устойчивое развитие сельских территорий на 2014-2017 годы и на период до 2020 года" в Кабардино-Балкарской Республике	932	08	01	25 7 00 R0180		5384,6
Капитальные вложения в объекты государственной (муниципальной) собственности	932	08	01	25 7 00 R0180	400	5384,6
Реализация функций иных органов государственной власти	932	08	01	99 0 00 00000		5000,0
Иные непрограммные мероприятия	932	08	01	99 9 00 00000		5000,0
Финансовое обеспечение выполнения функций государственных органов, оказания услуг и выполнения работ	932	08	01	99 9 00 90000		5000,0
Капитальные вложения в объекты государственной (муниципальной) собственности	932	08	01	99 9 00 90000	400	5000,0
Здравоохранение	932	09	00			1515677,6
Стационарная медицинская помощь	932	09	01			578946,9
Государственная программа Кабардино-Балкарской Республики "Развитие здравоохранения в Кабардино-Балкарской Республике"	932	09	01	01 0 00 00000		253639,8
Подпрограмма "Совершенствование оказания специализированной, включая высокотехнологичную, медицинской помощи"	932	09	01	01 2 00 00000		253639,8
Основное мероприятие "Совершенствование системы оказания медицинской помощи больным туберкулезом"	932	09	01	01 2 01 00000		12850,3
Финансовое обеспечение выполнения функций государственных органов, оказания услуг и выполнения работ	932	09	01	01 2 01 90000		12850,3
Закупка товаров, работ и услуг для обеспечения государственных (муниципальных) нужд	932	09	01	01 2 01 90000	200	12850,3
Основное мероприятие "Совершенствование системы оказания медицинской помощи больным прочими заболеваниями"	932	09	01	01 2 09 00000		240789,5
Софинансирование капитальных вложений в объекты государственной собственности Кабардино-Балкарской Республики	932	09	01	01 2 09 51110		199860,6
Капитальные вложения в объекты государственной (муниципальной) собственности	932	09	01	01 2 09 51110	400	199860,6
Финансовое обеспечение выполнения функций государственных органов, оказания услуг и выполнения работ	932	09	01	01 2 09 90000		13129,2
Капитальные вложения в объекты государственной (муниципальной) собственности	932	09	01	01 2 09 90000	400	13129,2
Софинансирование капитальных вложений в объекты государственной собственности Кабардино- Балкарской Республики	932	09	01	01 2 09 R1110		27799,7
Капитальные вложения в объекты государственной (муниципальной) собственности	932	09	01	01 2 09 R1110	400	27799,7
Государственная программа Кабардино-Балкарской Республики "Защита населения и территории Кабардино-Балкарской Республики от чрезвычайных ситуаций природного и техногенного характера, обеспечение пожарной безопасности и безопасности людей на водных объектах"	932	09	01	10 0 00 00000		314424,0
Подпрограмма "Реализация мероприятий федеральной целевой программы "Повышение устойчивости жилых домов, основных объектов и систем жизнеобеспечения в сейсмических районах Российской Федерации на 2009-2018 годы" в Кабардино-Балкарской Республике"	932	09	01	10 8 00 00000		314424,0
Реализация мероприятий федеральной целевой программы "Повышение устойчивости жилых домов, основных объектов и систем жизнеобеспечения в сейсмических районах Российской Федерации на 2009-2018 годы" в Кабардино-Балкарской Республике	932	09	01	10 8 00 51050		217875,8
Капитальные вложения в объекты государственной (муниципальной) собственности	932	09	01	10 8 00 51050	400	217875,8
Реализация мероприятий федеральной целевой программы "Повышение устойчивости жилых домов, основных объектов и систем жизнеобеспечения в сейсмических районах Российской Федерации на 2009-2018 годы" в Кабардино-Балкарской Республике	932	09	01	10 8 00 R1050		96548,3
Капитальные вложения в объекты государственной (муниципальной) собственности	932	09	01	10 8 00 R1050	400	96548,3
Реализация функций иных органов государственной власти	932	09	01	99 0 00 00000		10883,1
Иные непрограммные мероприятия	932	09	01	99 9 00 00000		10883,1
Финансовое обеспечение выполнения функций государственных органов, оказания услуг и выполнения работ	932	09	01	99 9 00 90000		10883,0
Закупка товаров, работ и услуг для обеспечения государственных (муниципальных) нужд	932	09	01	99 9 00 90000	200	10883,0
Амбулаторная помощь	932	09	02			14138,8
Государственная программа Кабардино-Балкарской Республики "Развитие сельского хозяйства и регулирование рынков сельскохозяйственной продукции, сырья и продовольствия в Кабардино-Балкарской Республике"	932	09	02	25 0 00 00000		14138,8
Подпрограмма "Реализация мероприятий федеральной целевой программы "Устойчивое развитие сельских территорий на 2014-2017 годы и на период до 2020 года" в Кабардино-Балкарской Республике"	932	09	02	25 7 00 00000		14138,8
Реализация мероприятий федеральной целевой программы "Устойчивое развитие сельских территорий на 2014-2017 годы и на период до 2020 года" в Кабардино-Балкарской Республике	932	09	02	25 7 00 50180		4496,2
Капитальные вложения в объекты государственной (муниципальной) собственности	932	09	02	25 7 00 50180	400	4496,2
Реализация мероприятий федеральной целевой программы "Устойчивое развитие сельских территорий на 2014-2017 годы и на период до 2020 года" в Кабардино-Балкарской Республике	932	09	02	25 7 00 R0180		9642,6
Капитальные вложения в объекты государственной (муниципальной) собственности	932	09	02	25 7 00 R0180	400	9642,6
Другие вопросы в области здравоохранения	932	09	09			922591,9
Государственная программа Кабардино-Балкарской Республики "Развитие здравоохранения в Кабардино-Балкарской Республике"	932	09	09	01 0 00 00000		896017,9
Подпрограмма "Охрана здоровья матери и ребенка"	932	09	09	01 4 00 00000		896017,9
Основное мероприятие "Совершенствование службы родовспоможения"	932	09	09	01 4 01 00000		896017,9
Реализация программ модернизации здравоохранения субъектов Российской Федерации в части укрепления материально-технической базы медицинских учреждений	932	09	09	01 4 01 R8230		896017,9
Закупка товаров, работ и услуг для обеспечения государственных (муниципальных) нужд	932	09	09	01 4 01 R8230	200	5469,0
Капитальные вложения в объекты государственной (муниципальной) собственности	932	09	09	01 4 01 R8230	400	890549,0
Государственная программа Кабардино-Балкарской Республики "Защита населения и территории Кабардино-Балкарской Республики от чрезвычайных ситуаций природного и техногенного характера, обеспечение пожарной безопасности и безопасности людей на водных объектах"	932	09	09	10 0 00 00000		26574,0
Подпрограмма "Реализация мероприятий федеральной целевой программы "Повышение устойчивости жилых домов, основных объектов и систем жизнеобеспечения в сейсмических районах Российской Федерации на 2009-2018 годы" в Кабардино-Балкарской Республике"	932	09	09	10 8 00 00000		26574,0
Реализация мероприятий федеральной целевой программы "Повышение устойчивости жилых домов, основных объектов и систем жизнеобеспечения в сейсмических районах Российской Федерации на 2009-2018 годы" в Кабардино-Балкарской Республике	932	09	09	10 8 00 R1050		26574,0
Капитальные вложения в объекты государственной (муниципальной) собственности	932	09	09	10 8 00 R1050	400	26574,0
Социальная политика	932	10	00			314212,9
Социальное обеспечение населения	932	10	03			293178,9
Государственная программа Кабардино-Балкарской Республики "Обеспечение населения Кабардино-Балкарской Республики жильем"	932	10	03	05 0 00 00000		269268,5
Подпрограмма "Создание условий для обеспечения доступным и комфортным жильем"	932	10	03	05 1 00 00000		70604,8
Основное мероприятие "Совершенствование управления специальными жилищными программами с использованием ипотечного кредитования"	932	10	03	05 1 02 00000		17739,6
Компенсация части процентной ставки по предоставленным кредитам гражданам	932	10	03	05 1 02 21710		17739,6
Социальное обеспечение и иные выплаты населению	932	10	03	05 1 02 21710	300	17739,6
Основное мероприятие "Обеспечение жильем отдельных категорий граждан"	932	10	03	05 1 03 00000		52865,2
Выполнение государственных обязательств по обеспечению жильем отдельных категорий граждан, установленных законодательством Кабардино-Балкарской Республики	932	10	03	05 1 03 21730		20491,1
Социальное обеспечение и иные выплаты населению	932	10	03	05 1 03 21730	300	20491,1
Осуществление полномочий по обеспечению жильем отдельных категорий граждан, установленных Федеральным законом от 12 января 1995 года № 5-ФЗ "О ветеранах", в соответствии с Указом Президента Российской Федерации от 7 мая 2008 года № 714 "Об обеспечении жильем ветеранов Великой Отечественной войны 1941-1945 годов"	932	10	03	05 1 03 51340		18064,3
Социальное обеспечение и иные выплаты населению	932	10	03	05 1 03 51340	300	18064,3
Осуществление полномочий по обеспечению жильем отдельных категорий граждан, установленных федеральными законами от 12 января 1995 года № 5-ФЗ "О ветеранах" и от 24 ноября 1995 года № 181-ФЗ "О социальной защите инвалидов в Российской Федерации"	932	10	03	05 1 03 51350		14309,8
Социальное обеспечение и иные выплаты населению	932	10	03	05 1 03 51350	300	14309,8
Подпрограмма "Реализация мероприятий федеральной целевой программы "Жилище" на 2015-2020 годы в Кабардино-Балкарской Республике"	932	10	03	05 4 00 00000		198663,7
Основное мероприятие "Реализация мероприятий подпрограммы "Обеспечение жильем молодых семей" федеральной целевой программы "Жилище" на 2015-2020 годы в Кабардино-Балкарской Республике"	932	10	03	05 4 02 00000		198663,7
Реализация мероприятий подпрограммы "Обеспечение жильем молодых семей" федеральной целевой программы "Жилище" на 2015-2020 годы в Кабардино-Балкарской Республике	932	10	03	05 4 02 50200		71531,8
Межбюджетные трансферты	932	10	03	05 4 02 50200	500	71531,8
Реализация мероприятий подпрограммы "Обеспечение жильем молодых семей" федеральной целевой программы "Жилище" на 2015-2020 годы в Кабардино-Балкарской Республике	932	10	03	05 4 02 R0200		127131,9
Межбюджетные трансферты	932	10	03	05 4 02 R0200	500	127131,9
Государственная программа Кабардино-Балкарской Республики "Защита населения и территории Кабардино-Балкарской Республики от чрезвычайных ситуаций природного и техногенного характера, обеспечение пожарной безопасности и безопасности людей на водных объектах"	932	10	03	10 0 00 00000		23910,4
Подпрограмма "Предупреждение, спасение, помощь"	932	10	03	10 1 00 00000		23910,4
Основное мероприятие "Управление средствами резервного фонда Правительства Кабардино-Балкарской Республики по предупреждению и ликвидации последствий чрезвычайных ситуаций"	932	10	03	10 1 01 00000		23910,4
Предупреждение и ликвидация чрезвычайных ситуаций и последствий стихийных бедствий за счет резервного фонда Правительства Российской Федерации	932	10	03	10 1 01 51040		23910,4
Социальное обеспечение и иные выплаты населению	932	10	03	10 1 01 51040	300	23910,4
Охрана семьи и детства	932	10	04			21034,0
Государственная программа Кабардино-Балкарской Республики "Социальная поддержка населения Кабардино-Балкарской Республики"	932	10	04	03 0 00 00000		21034,0
Подпрограмма "Обеспечение государственной поддержки семей, имеющих детей"	932	10	04	03 3 00 00000		21034,0
Основное мероприятие "Оказание мер социальной поддержки детям-сиротам, детям, оставшимся без попечения родителей, лицам из числа указанной категории детей, а также гражданам, желающим взять детей на воспитание в семью"	932	10	04	03 3 07 00000		21034,0
Предоставление жилых помещений детям-сиротам и детям, оставшимся без попечения родителей, лицам из их числа по договорам найма специа-лизированных жилых помещений	932	10	04	03 3 07 R0820		21034,0
Социальное обеспечение и иные выплаты населению	932	10	04	03 3 07 R0820	300	21034,0
Физическая культура и спорт	932	11	00			206538,2
Массовый спорт	932	11	02			206538,2
Государственная программа Кабардино-Балкарской Республики "Защита населения и территории Кабардино-Балкарской Республики от чрезвычайных ситуаций природного и техногенного характера, обеспечение пожарной безопасности и безопасности людей на водных объектах"	932	11	02	10 0 00 00000		11256,1
Подпрограмма "Реализация мероприятий федеральной целевой программы "Повышение устойчивости жилых домов, основных объектов и систем жизнеобеспечения в сейсмических районах Российской Федерации на 2009-2018 годы" в Кабардино-Балкарской Республике"	932	11	02	10 8 00 00000		11256,1
Реализация мероприятий федеральной целевой программы "Повышение устойчивости жилых домов, основных объектов и систем жизнеобеспечения в сейсмических районах Российской Федерации на 2009-2018 годы" в Кабардино-Балкарской Республике	932	11	02	10 8 00 R1050		11256,1
Капитальные вложения в объекты государственной (муниципальной) собственности	932	11	02	10 8 00 R1050	400	11256,1
Государственная программа Кабардино-Балкарской Республики "Развитие физической культуры и спорта в Кабардино-Балкарской Республике"	932	11	02	13 0 00 00000		183603,6
Подпрограмма "Развитие физической культуры и массового спорта"	932	11	02	13 1 00 00000		161111,9
Основное мероприятие "Совершенствование спортивной инфраструктуры и материально-технической базы для занятий физической культурой и массовым спортом"	932	11	02	13 1 03 00000		161111,9
Финансовое обеспечение выполнения функций государственных органов, оказания услуг и выполнения работ	932	11	02	13 1 03 90000		101174,5
Капитальные вложения в объекты государственной (муниципальной) собственности	932	11	02	13 1 03 90000	400	99368,7
Приобретение оборудования для быстровозводимых физкультурно-оздоровительных комплексов, включая металлоконструкции и металлоизделия	932	11	02	13 1 03 R0800		59937,4
Капитальные вложения в объекты государственной (муниципальной) собственности	932	11	02	13 1 03 R0800	400	59937,4
Подпрограмма "Реализация мероприятий федеральной целевой программы "Развитие физической культуры и спорта в Российской Федерации на 2016-2020 годы" в Кабардино-Балкарской Республике"	932	11	02	13 6 00 00000		22491,7
Реализация мероприятий федеральной целевой программы "Развитие физической культуры и спорта в Российской Федерации на 2016-2020 годы" в Кабардино-Балкарской Республике	932	11	02	13 6 0054950		11357,5
Капитальные вложения в объекты государственной (муниципальной) собственности	932	11	02	13 6 0054950	400	11357,5
Реализация мероприятий федеральной целевой программы "Развитие физической культуры и спорта в Российской Федерации на 2016-2020 годы" в Кабардино-Балкарской Республике	932	11	02	13 6 00R4950		11134,2
Капитальные вложения в объекты государственной (муниципальной) собственности	932	11	02	13 6 00R4950	400	11134,2
Государственная программа Кабардино-Балкарской Республики "Развитие сельского хозяйства и регулирование рынков сельскохозяйственной продукции, сырья и продовольствия в Кабардино-Балкарской Республике"	932	11	02	25 0 00 00000		8049,6
Подпрограмма "Реализация мероприятий федеральной целевой программы "Устойчивое развитие сельских территорий на 2014-2017 годы и на период до 2020 года" в Кабардино-Балкарской Республике"	932	11	02	25 7 00 00000		8049,6
Реализация мероприятий федеральной целевой программы "Устойчивое развитие сельских территорий на 2014-2017 годы и на период до 2020 года" в Кабардино-Балкарской Республике	932	11	02	25 7 00 50180		2250,0
Капитальные вложения в объекты государственной (муниципальной) собственности	932	11	02	25 7 00 50180	400	2250,0
Реализация мероприятий федеральной целевой программы "Устойчивое развитие сельских территорий на 2014-2017 годы и на период до 2020 года" в Кабардино-Балкарской Республике	932	11	02	25 7 00 R0180		5799,6
Капитальные вложения в объекты государственной (муниципальной) собственности	932	11	02	25 7 00 R0180	400	5799,6
Реализация функций иных органов государственной власти	932	11	02	99 0 00 00000		3628,9
Иные непрограммные мероприятия	932	11	02	99 9 00 00000		3628,9
Иные бюджетные ассигнования	932	11	02	13 1 03 90000	800	1805,9
Финансовое обеспечение выполнения функций государственных органов, оказания услуг и выполнения работ	932	11	02	99 9 00 90000		3628,9
Закупка товаров, работ и услуг для обеспечения государственных (муниципальных) нужд	932	11	02	99 9 00 90000	200	2060,0
Капитальные вложения в объекты государственной (муниципальной) собственности	932	11	02	99 9 00 90000	400	995,0
Иные бюджетные ассигнования	932	11	02	99 9 00 90000	800	573,9

(Продолжение на 6-й с.)

(Продолжение. Начало на 2-5-й с.)

Государственный комитет Кабардино-Балкарской Республики по печати и массовым коммуникациям	935					332892,6
Средства массовой информации	935	12	00			332892,6
Телевидение и радиовещание	935	12	01			115122,9
Государственная программа Кабардино-Балкарской Республики "Информационное общество"	935	12	01	23 0 00 00000		115122,9
Подпрограмма "Информационная среда"	935	12	01	23 2 00 00000		115122,9
Основное мероприятие "Поддержка создания и распространения телерадиопрограмм и электронных средств массовых информаций"	935	12	01	23 2 03 00000		115122,9
Финансовое обеспечение выполнения функций государственных органов, оказания услуг и выполнения работ	935	12	01	23 2 03 90000		115122,9
Расходы на выплаты персоналу в целях обеспечения выполнения функций государственными (муниципальными) органами, казенными учреждениями, органами управления государственными внебюджетными фондами	935	12	01	23 2 03 90000	100	70773,6
Закупка товаров, работ и услуг для обеспечения государственных (муниципальных) нужд	935	12	01	23 2 03 90000	200	43233,7
Иные бюджетные ассигнования	935	12	01	23 2 03 90000	800	1115,6
Периодическая печать и издательства	935	12	02			191980,5
Государственная программа Кабардино-Балкарской Республики "Доступная среда в Кабардино-Балкарской Республике"	935	12	02	04 0 00 00000		802,4
Подпрограмма "Обеспечение условий доступности приоритетных объектов и услуг в приоритетных сферах жизнедеятельности инвалидов и других маломобильных групп населения"	935	12	02	04 1 00 00000		802,4
Основное мероприятие "Обеспечение информационной доступности для инвалидов"	935	12	02	04 1 04 00000		802,4
Реализация мероприятий государственной программы Российской Федерации "Доступная среда" на 2011-2020 годы в Кабардино-Балкарской Республике	935	12	02	04 1 04 50270		802,4
Закупка товаров, работ и услуг для обеспечения государственных (муниципальных) нужд	935	12	02	04 1 04 50270	200	802,4
Государственная программа Кабардино-Балкарской Республики "Информационное общество"	935	12	02	23 0 00 00000		191178,1
Подпрограмма "Информационная среда"	935	12	02	23 2 00 00000		191178,1
Основное мероприятие "Поддержка печатных средств массовой информации"	935	12	02	23 2 02 00000		191178,1
Финансовое обеспечение выполнения функций государственных органов, оказания услуг и выполнения работ	935	12	02	23 2 02 90000		191178,1
Расходы на выплаты персоналу в целях обеспечения выполнения функций государственными (муниципальными) органами, казенными учреждениями, органами управления государственными внебюджетными фондами	935	12	02	23 2 02 90000	100	104691,4
Закупка товаров, работ и услуг для обеспечения государственных (муниципальных) нужд	935	12	02	23 2 02 90000	200	84723,7
Иные бюджетные ассигнования	935	12	02	23 2 02 90000	800	1763,0
Другие вопросы в области средств массовой информации	935	12	04			25789,2
Государственная программа Кабардино-Балкарской Республики "Профилактика правонарушений и укрепление общественного порядка и общественной безопасности в Кабардино-Балкарской Республике"	935	12	04	08 0 00 00000		1505,6
Подпрограмма "Профилактика терроризма и экстремизма"	935	12	04	08 2 00 00000		675,6
Финансовое обеспечение выполнения функций государственных органов, оказания услуг и выполнения работ	935	12	04	08 2 00 90000		675,6
Закупка товаров, работ и услуг для обеспечения государственных (муниципальных) нужд	935	12	04	08 2 00 90000	200	675,6
Подпрограмма "Противодействие коррупции"	935	12	04	08 3 00 00000		830,0
Финансовое обеспечение выполнения функций государственных органов, оказания услуг и выполнения работ	935	12	04	08 3 00 90000		830,0
Закупка товаров, работ и услуг для обеспечения государственных (муниципальных) нужд	935	12	04	08 3 00 90000	200	830,0
Государственная программа Кабардино-Балкарской Республики "Информационное общество"	935	12	04	23 0 00 00000		24283,6
Подпрограмма "Информационная среда"	935	12	04	23 2 00 00000		24283,6
Основное мероприятие "Участие Кабардино-Балкарской Республики в международном информационном обмене"	935	12	04	23 2 05 00000		6964,0
Финансовое обеспечение выполнения функций государственных органов, оказания услуг и выполнения работ	935	12	04	23 2 05 90000		6964,0
Расходы на выплаты персоналу в целях обеспечения выполнения функций государственными (муниципальными) органами, казенными учреждениями, органами управления государственными внебюджетными фондами	935	12	04	23 2 05 90000	100	5757,0
Закупка товаров, работ и услуг для обеспечения государственных (муниципальных) нужд	935	12	04	23 2 05 90000	200	1184,0
Иные бюджетные ассигнования	935	12	04	23 2 05 90000	800	23,0
Основное мероприятие "Управление развитием информационной среды"	935	12	04	23 2 08 00000		17319,5
Финансовое обеспечение выполнения функций государственных органов, оказания услуг и выполнения работ	935	12	04	23 2 08 90000		17319,5
Расходы на выплаты персоналу в целях обеспечения выполнения функций государственными (муниципальными) органами, казенными учреждениями, органами управления государственными внебюджетными фондами	935	12	04	23 2 08 90000	100	15604,5
Закупка товаров, работ и услуг для обеспечения государственных (муниципальных) нужд	935	12	04	23 2 08 90000	200	1682,5
Иные бюджетные ассигнования	935	12	04	23 2 08 90000	800	32,6
Конституционный Суд Кабардино-Балкарской Республики	936					37658,9
Общегосударственные вопросы	936	01	00			37658,9
Судебная система	936	01	05			37658,9
Государственная судебная власть	936	01	05	90 0 00 00000		37658,9
Председатель Конституционного Суда Кабардино-Балкарской Республики и судьи Конституционного Суда Кабардино-Балкарской Республики	936	01	05	90 1 00 00000		29520,1
Финансовое обеспечение выполнения функций государственных органов, оказания услуг и выполнения работ	936	01	05	90 1 00 90000		29520,1
Расходы на выплаты персоналу в целях обеспечения выполнения функций государственными (муниципальными) органами, казенными учреждениями, органами управления государственными внебюджетными фондами	936	01	05	90 1 00 90000	100	22886,1
Социальное обеспечение и иные выплаты населению	936	01	05	90 1 00 90000	300	6634,0
Аппараты судов	936	01	05	90 6 00 00000		8138,8
Финансовое обеспечение выполнения функций государственных органов, оказания услуг и выполнения работ	936	01	05	90 6 00 90000		8138,8
Расходы на выплаты персоналу в целях обеспечения выполнения функций государственными (муниципальными) органами, казенными учреждениями, органами управления государственными внебюджетными фондами	936	01	05	90 6 00 90000	100	6262,9
Закупка товаров, работ и услуг для обеспечения государственных (муниципальных) нужд	936	01	05	90 6 00 90000	200	1841,5
Иные бюджетные ассигнования	936	01	05	90 6 00 90000	800	34,4
Управление по взаимодействию с институтами гражданского общества и делам национальностей Кабардино-Балкарской Республики	937					35317,8
Общегосударственные вопросы	937	01	00			28768,8
Другие общегосударственные вопросы	937	01	13			28768,8
Государственная программа Кабардино-Балкарской Республики "Взаимодействие с общественными организациями и институтами гражданского общества в Кабардино-Балкарской Республике"	937	01	13	61 0 00 00000		23765,4
Подпрограмма "Обеспечение условий реализации государственной программы Кабардино-Балкарской Республики "Взаимодействие с общественными организациями и институтами гражданского общества в Кабардино-Балкарской Республике"	937	01	13	61 7 00 00000		11754,4
Основное мероприятие "Реализация государственной национальной политики"	937	01	13	61 7 01 00000		11754,4
Финансовое обеспечение выполнения функций государственных органов, оказания услуг и выполнения работ	937	01	13	61 7 01 90000		11754,4
Расходы на выплаты персоналу в целях обеспечения выполнения функций государственными (муниципальными) органами, казенными учреждениями, органами управления государственными внебюджетными фондами	937	01	13	61 7 01 90000	100	10023,4
Закупка товаров, работ и услуг для обеспечения государственных (муниципальных) нужд	937	01	13	61 7 01 90000	200	1702,0
Иные бюджетные ассигнования	937	01	13	61 7 01 90000	800	29,0
Подпрограмма "Укрепление единства и этнокультурное развитие народов Кабардино-Балкарской Республики"	937	01	13	61 8 00 00000		12011,0
Основное мероприятие "Мероприятия, направленные на укрепление гражданского единства и гармонизацию межнациональных отношений"	937	01	13	61 8 01 00000		10098,6
Реализация мероприятий федеральной целевой программы "Укрепление единства российской нации и этнокультурное развитие народов России (2014-2020 годы)" в Кабардино-Балкарской Республике	937	01	13	61 8 01 52360		1476,0
Закупка товаров, работ и услуг для обеспечения государственных (муниципальных) нужд	937	01	13	61 8 01 52360	200	926,0
Предоставление субсидий бюджетным, автономным учреждениям и иным некоммерческим организациям	937	01	13	61 8 01 52360	600	550,0
Реализация мероприятий федеральной целевой программы "Укрепление единства российской нации и этнокультурное развитие народов России (2014-2020 годы)" в Кабардино-Балкарской Республике	937	01	13	61 8 01 R2360		8622,6
Закупка товаров, работ и услуг для обеспечения государственных (муниципальных) нужд	937	01	13	61 8 01 R2360	200	2612,1
Социальное обеспечение и иные выплаты населению	937	01	13	61 8 01 R2360	300	2862,0
Предоставление субсидий бюджетным, автономным учреждениям и иным некоммерческим организациям	937	01	13	61 8 01 R2360	600	3148,5
Основное мероприятие "Мероприятия, направленные на содействие этнокультурному многообразию народов Кабардино-Балкарской Республики"	937	01	13	61 8 02 00000		1912,4
Реализация мероприятий федеральной целевой программы "Укрепление единства российской нации и этнокультурное развитие народов России (2014-2020 годы)" в Кабардино-Балкарской Республике	937	01	13	61 8 02 52360		1082,4
Предоставление субсидий бюджетным, автономным учреждениям и иным некоммерческим организациям	937	01	13	61 8 02 52360	600	1082,4
Реализация мероприятий федеральной целевой программы "Укрепление единства российской нации и этнокультурное развитие народов России (2014-2020 годы)" в Кабардино-Балкарской Республике	937	01	13	61 8 02 R2360		830,0
Закупка товаров, работ и услуг для обеспечения государственных (муниципальных) нужд	937	01	13	61 8 02 R2360	200	830,0
Реализация функций иных органов государственной власти	937	01	13	99 0 00 00000		5003,4
Иные непрограммные мероприятия	937	01	13	99 9 00 00000		5003,4
Финансовое обеспечение выполнения функций государственных органов, оказания услуг и выполнения работ	937	01	13	99 9 00 90000		5003,4
Иные бюджетные ассигнования	937	01	13	99 9 00 90000	800	5003,4
Национальная экономика	937	04	00			2116,0
Связь и информатика	937	04	10			2116,0
Государственная программа Кабардино-Балкарской Республики "Взаимодействие с общественными организациями и институтами гражданского общества в Кабардино-Балкарской Республике"	937	04	10	61 0 00 00000		2116,0
Подпрограмма "Укрепление единства и этнокультурное развитие народов Кабардино-Балкарской Республики"	937	04	10	61 8 00 00000		2116,0
Основное мероприятие "Мероприятия, направленные на укрепление гражданского единства и гармонизацию межнациональных отношений"	937	04	10	61 8 01 00000		2116,0
Реализация мероприятий федеральной целевой программы "Укрепление единства российской нации и этнокультурное развитие народов России (2014-2020 годы)" в Кабардино-Балкарской Республике	937	04	10	61 8 01 R2360		2116,0
Закупка товаров, работ и услуг для обеспечения государственных (муниципальных) нужд	937	04	10	61 8 01 R2360	200	2116,0
Культура, кинематография	937	08	00			2029,5
Другие вопросы в области культуры, кинематографии	937	08	04			2029,5
Государственная программа Кабардино-Балкарской Республики "Взаимодействие с общественными организациями и институтами гражданского общества в Кабардино-Балкарской Республике"	937	08	04	61 0 00 00000		2029,5
Подпрограмма "Осуществление деятельности в сферах международного гуманитарного сотрудничества и содействия международному развитию"	937	08	04	61 3 00 00000		2029,5
Основное мероприятие "Поддержка культурно-гуманитарного присутствия Кабардино-Балкарской Республики за рубежом"	937	08	04	61 3 01 00000		2029,5
Реализация государственной политики в отношении соотечественников за рубежом	937	08	04	61 3 01 26010		2029,5
Закупка товаров, работ и услуг для обеспечения государственных (муниципальных) нужд	937	08	04	61 3 01 26010	200	2029,5
Социальная политика	937	10	00			2403,5
Другие вопросы в области социальной политики	937	10	06			2403,5
Государственная программа Кабардино-Балкарской Республики "Взаимодействие с общественными организациями и институтами гражданского общества в Кабардино-Балкарской Республике"	937	10	06	61 0 00 00000		2403,5
Подпрограмма "Повышение эффективности государственной поддержки социально ориентированных некоммерческих организаций"	937	10	06	61 4 00 00000		2403,5
Основное мероприятие "Оказание государственной поддержки общественным и иным некоммерческим организациям"	937	10	06	61 4 01 00000		2403,5
Предоставление субсидий некоммерческим организациям на реализацию социально значимых проектов	937	10	06	61 4 01 26110		2200,0
Предоставление субсидий бюджетным, автономным учреждениям и иным некоммерческим организациям	937	10	06	61 4 01 26110	600	2200,0
Финансовое обеспечение выполнения функций государственных органов, оказания услуг и выполнения работ	937	10	06	61 4 01 90000		203,5
Закупка товаров, работ и услуг для обеспечения государственных (муниципальных) нужд	937	10	06	61 4 01 90000	200	203,5
Служба по обеспечению деятельности мировых судей Кабардино-Балкарской Республики	938					143023,6
Общегосударственные вопросы	938	01	00			143023,6
Судебная система	938	01	05			143023,6
Государственная программа Кабардино-Балкарской Республики "Развитие мировой юстиции в Кабардино-Балкарской Республике"	938	01	05	50 0 00 00000		143023,6
Аппараты судов	938	01	05	50 6 00 00000		143023,6
Финансовое обеспечение выполнения функций государственных органов, оказания услуг и выполнения работ	938	01	05	50 6 00 90000		143023,6
Расходы на выплаты персоналу в целях обеспечения выполнения функций государственными (муниципальными) органами, казенными учреждениями, органами управления государственными внебюджетными фондами	938	01	05	50 6 00 90000	100	78998,7
Закупка товаров, работ и услуг для обеспечения государственных (муниципальных) нужд	938	01	05	50 6 00 90000	200	63518,4
Иные бюджетные ассигнования	938	01	05	50 6 00 90000	800	506,5
Министерство экономического развития Кабардино-Балкарской Республики	940					424925,4
Общегосударственные вопросы	940	01	00			329018,6
Другие общегосударственные вопросы	940	01	13			329018,6
Государственная программа Кабардино-Балкарской Республики "Экономическое развитие и инновационная экономика"	940	01	13	15 0 00 00000		329018,6
Финансовое обеспечение выполнения функций государственных органов, оказания услуг и выполнения работ	940	01	13	15 0 00 90000		49782,0
Расходы на выплаты персоналу в целях обеспечения выполнения функций государственными (муниципальными) органами, казенными учреждениями, органами управления государственными внебюджетными фондами	940	01	13	15 0 00 90000	100	45212,5
Закупка товаров, работ и услуг для обеспечения государственных (муниципальных) нужд	940	01	13	15 0 00 90000	200	4505,0
Иные бюджетные ассигнования	940	01	13	15 0 00 90000	800	64,5
Подпрограмма "Совершенствование системы государственного управления"	940	01	13	15 4 00 00000		279236,6
Основное мероприятие "Совершенствование предоставления государственных услуг и исполнения государственных функций"	940	01	13	15 4 01 00000		279236,6
Финансовое обеспечение выполнения функций государственных органов, оказания услуг и выполнения работ	940	01	13	15 4 01 90000		279236,6
Капитальные вложения в объекты государственной (муниципальной) собственности	940	01	13	15 4 01 90000	400	37679,9
Предоставление субсидий бюджетным, автономным учреждениям и иным некоммерческим организациям	940	01	13	15 4 01 90000	600	241556,7
Национальная экономика	940	04	00			94081,9
Связь и информатика	940	04	10			15521,2
Государственная программа Кабардино-Балкарской Республики "Информационное общество"	940	04	10	23 0 00 00000		15521,2
Подпрограмма "Информационное государство"	940	04	10	23 4 00 00000		15521,2
Основное мероприятие "Развитие и эксплуатация электронного правительства"	940	04	10	23 4 02 00000		15521,2
Мероприятия по развитию информационного общества и формированию электронного правительства	940	04	10	23 4 02 28060		15521,2
Закупка товаров, работ и услуг для обеспечения государственных (муниципальных) нужд	940	04	10	23 4 02 28060	200	15521,2

(Продолжение на 7-й с.)

(Продолжение. Начало на 2-6-й с.)

Другие вопросы в области национальной экономики	940	04	12			78560,7
Государственная программа Кабардино-Балкарской Республики "Экономическое развитие и инновационная экономика"	940	04	12	15 0 00 00000		78560,7
Подпрограмма "Развитие и поддержка малого и среднего предпринимательства"	940	04	12	15 2 00 00000		78560,7
Основное мероприятие "Развитие и поддержка малого и среднего предпринимательства"	940	04	12	15 2 01 00000		78560,7
Государственная поддержка по созданию и (или) обеспечению деятельности центров инноваций социальной сферы	940	04	12	15 2 01 28100		955,0
Иные бюджетные ассигнования	940	04	12	15 2 01 28100	800	955,0
Финансовое обеспечение выполнения функций государственных органов, оказания услуг и выполнения работ	940	04	12	15 2 01 90000		16742,7
Расходы на выплаты персоналу в целях обеспечения выполнения функций государственными (муниципальными) органами, казенными учреждениями, органами управления государственными внебюджетными фондами	940	04	12	15 2 01 90000	100	8877,7
Закупка товаров, работ и услуг для обеспечения государственных (муниципальных) нужд	940	04	12	15 2 01 90000	200	5020,5
Иные бюджетные ассигнования	940	04	12	15 2 01 90000	800	2844,5
Субсидии на государственную поддержку малого и среднего предпринимательства	940	04	12	15 2 01 50640		56368,0
Предоставление субсидий бюджетным, автономным учреждениям и иным некоммерческим организациям	940	04	12	15 2 01 50640	600	19000,0
Иные бюджетные ассигнования	940	04	12	15 2 01 50640	800	37368,0
Государственная поддержка малого и среднего предпринимательства, включая крестьянские (фермерские) хозяйства	940	04	12	15 2 01 R0640		4495,0
Предоставление субсидий бюджетным, автономным учреждениям и иным некоммерческим организациям	940	04	12	15 2 01 R0640	600	1019,1
Иные бюджетные ассигнования	940	04	12	15 2 01 R0640	800	3475,9
Образование	940	07	00			1824,9
Профессиональная подготовка, переподготовка и повышение квалификации	940	07	05			1824,9
Государственная программа Кабардино-Балкарской Республики "Экономическое развитие и инновационная экономика"	940	07	05	15 0 00 00000		1440,0
Подпрограмма "Управленческие кадры"	940	07	05	15 7 00 00000		1440,0
Основное мероприятие "Подготовка управленческих кадров для организаций народного хозяйства"	940	07	05	15 7 01 00000		1440,0
Подготовка управленческих кадров для организаций народного хозяйства	940	07	05	15 7 01 R0660		1440,0
Закупка товаров, работ и услуг для обеспечения государственных (муниципальных) нужд	940	07	05	15 7 01 R0660	200	1440,0
Реализация функций иных органов государственной власти	940	07	05	99 0 00 00000		384,9
Иные непрограммные мероприятия	940	07	05	99 9 00 00000		384,9
Подготовка управленческих кадров для организаций народного хозяйства Кабардино-Балкарской Республики	940	07	05	99 9 00 28020		384,9
Расходы на выплаты персоналу в целях обеспечения выполнения функций государственными (муниципальными) органами, казенными учреждениями, органами управления государственными внебюджетными фондами	940	07	05	99 9 00 28020	100	384,9
Министерство природных ресурсов и экологии Кабардино-Балкарской Республики	949					199427,8
Национальная экономика	949	04	00			177658,5
Общеэкономические вопросы	949	04	01			29242,7
Государственная программа Кабардино-Балкарской Республики "Охрана окружающей среды в Кабардино-Балкарской Республике"	949	04	01	12 0 00 00000		29242,7
Реализация мероприятий общепрограммного характера по государственной программе Кабардино-Балкарской Республики "Охрана окружающей среды в Кабардино-Балкарской Республике"	949	04	01	12 0 99 00000		29242,7
Финансовое обеспечение выполнения функций государственных органов, оказания услуг и выполнения работ	949	04	01	12 0 99 90000		29242,7
Расходы на выплаты персоналу в целях обеспечения выполнения функций государственными (муниципальными) органами, казенными учреждениями, органами управления государственными внебюджетными фондами	949	04	01	12 0 99 90000	100	21399,9
Закупка товаров, работ и услуг для обеспечения государственных (муниципальных) нужд	949	04	01	12 0 99 90000	200	2884,8
Иные бюджетные ассигнования	949	04	01	12 0 99 90000	800	4958,0
Водное хозяйство	949	04	06			74887,5
Государственная программа Кабардино-Балкарской Республики "Охрана окружающей среды в Кабардино-Балкарской Республике"	949	04	06	12 0 00 00000		74887,5
Подпрограмма "Использование водных ресурсов"	949	04	06	12 В 00 00000		27395,1
Основное мероприятие "Обеспечение исполнения переданных полномочий Российской Федерации в области водных отношений"	949	04	06	12 В 04 00000		27395,1
Осуществление отдельных полномочий в области водных отношений	949	04	06	12 В 04 51280		27395,1
Закупка товаров, работ и услуг для обеспечения государственных (муниципальных) нужд	949	04	06	12 В 04 51280	200	27395,1
Подпрограмма "Реализация мероприятий федеральной целевой программы "Развитие водохозяйственного комплекса Российской Федерации в 2012-2020 годах" в Кабардино-Балкарской Республике"	949	04	06	12 Д 00 00000		47492,4
Реализация мероприятий федеральной целевой программы "Развитие водохозяйственного комплекса Российской Федерации в 2012-2020 годах" в Кабардино-Балкарской Республике	949	04	06	12 Д 00 50160		28907,1
Закупка товаров, работ и услуг для обеспечения государственных (муниципальных) нужд	949	04	06	12 Д 00 50160	200	28907,1
Реализация мероприятий федеральной целевой программы "Развитие водохозяйственного комплекса Российской Федерации в 2012-2020 годах" в Кабардино-Балкарской Республике	949	04	06	12 Д 00 R0160		18585,3
Закупка товаров, работ и услуг для обеспечения государственных (муниципальных) нужд	949	04	06	12 Д 00 R0160	200	18585,3
Лесное хозяйство	949	04	07			73528,3
Государственная программа Кабардино-Балкарской Республики "Развитие лесного хозяйства в Кабардино-Балкарской Республике"	949	04	07	29 0 00 00000		73528,3
Подпрограмма "Обеспечение использования, охраны, защиты и воспроизводства лесов"	949	04	07	29 1 00 00000		73528,3
Основное мероприятие "Обеспечение контроля пожарной опасности в лесах и готовности к действиям сил и средств, предназначенных для предупреждения и ликвидации чрезвычайных ситуаций в лесах, возникших вследствие лесных пожаров"	949	04	07	29 1 01 00000		7074,0
Финансовое обеспечение выполнения функций государственных органов, оказания услуг и выполнения работ	949	04	07	29 1 01 90000		7074,0
Предоставление субсидий бюджетным, автономным учреждениям и иным некоммерческим организациям	949	04	07	29 1 01 90000	600	7074,0
Основное мероприятие "Обеспечение исполнения полномочий Российской Федерации в области лесных отношений"	949	04	07	29 1 05 00000		62287,7
Осуществление отдельных полномочий в области лесных отношений	949	04	07	29 1 05 51290		59610,8
Расходы на выплаты персоналу в целях обеспечения выполнения функций государственными (муниципальными) органами, казенными учреждениями, органами управления государственными внебюджетными фондами	949	04	07	29 1 05 51290	100	52364,6
Закупка товаров, работ и услуг для обеспечения государственных (муниципальных) нужд	949	04	07	29 1 05 51290	200	3353,1
Предоставление субсидий бюджетным, автономным учреждениям и иным некоммерческим организациям	949	04	07	29 1 05 51290	600	3893,1
Приобретение специализированной лесопожарной техники и оборудования	949	04	07	29 1 05 51310		2676,9
Закупка товаров, работ и услуг для обеспечения государственных (муниципальных) нужд	949	04	07	29 1 05 51310	200	2676,9
Реализация мероприятий общепрограммного характера по подпрограмме	949	04	07	29 1 99 00000		4166,6
Финансовое обеспечение выполнения функций государственных органов, оказания услуг и выполнения работ	949	04	07	29 1 99 90000		4166,6
Предоставление субсидий бюджетным, автономным учреждениям и иным некоммерческим организациям	949	04	07	29 1 99 90000	600	3944,5
Иные бюджетные ассигнования	949	04	07	29 1 99 90000	800	222,1
Охрана окружающей среды	949	06	00			21769,3
Охрана объектов растительного и животного мира и среды их обитания	949	06	03			16582,3
Государственная программа Кабардино-Балкарской Республики "Охрана окружающей среды в Кабардино-Балкарской Республике"	949	06	03	12 0 00 00000		16582,3
Осуществление переданных органам государственной власти субъектов Российской Федерации в соответствии с частью первой статьи 6 Федерального закона от 24 апреля 1995 года № 52-ФЗ "О животном мире" полномочий Российской Федерации в области организации, регулирования и охраны водных биологических ресурсов	949	06	03	12 0 00 59100		12,7
Закупка товаров, работ и услуг для обеспечения государственных (муниципальных) нужд	949	06	03	12 0 00 59100	200	12,7
Осуществление переданных органам государственной власти субъектов Российской Федерации в соответствии с частью первой статьи 6 Федерального закона от 24 апреля 1995 года № 52-ФЗ "О животном мире" полномочий Российской Федерации в области охраны и использования объектов животного мира (за исключением охотничьих ресурсов и водных биологических ресурсов)	949	06	03	12 0 00 59200		74,3
Закупка товаров, работ и услуг для обеспечения государственных (муниципальных) нужд	949	06	03	12 0 00 59200	200	74,3
Осуществление переданных органам государственной власти субъектов Российской Федерации в соответствии с частью 1 статьи 33 Федерального закона от 24 июля 2009 года № 209-ФЗ "Об охоте и о сохранении охотничьих ресурсов и о внесении изменений в отдельные законодательные акты Российской Федерации" полномочий Российской Федерации в области охраны и использования охотничьих ресурсов	949	06	03	12 0 00 59700		6416,4
Расходы на выплаты персоналу в целях обеспечения выполнения функций государственными (муниципальными) органами, казенными учреждениями, органами управления государственными внебюджетными фондами	949	06	03	12 0 00 59700	100	5704,0
Закупка товаров, работ и услуг для обеспечения государственных (муниципальных) нужд	949	06	03	12 0 00 59700	200	712,4
Подпрограмма "Биологическое разнообразие Кабардино-Балкарской Республики"	949	06	03	12 2 00 00000		8578,9
Основное мероприятие "Функционирование и развитие системы особо охраняемых природных территорий"	949	06	03	12 2 04 00000		8578,9
Финансовое обеспечение выполнения функций государственных органов, оказания услуг и выполнения работ	949	06	03	12 2 04 90000		8578,9
Расходы на выплаты персоналу в целях обеспечения выполнения функций государственными (муниципальными) органами, казенными учреждениями, органами управления государственными внебюджетными фондами	949	06	03	12 2 04 90000	100	7161,2
Закупка товаров, работ и услуг для обеспечения государственных (муниципальных) нужд	949	06	03	12 2 04 90000	200	1397,7
Иные бюджетные ассигнования	949	06	03	12 2 04 90000	800	20,0
Подпрограмма "Сохранение и воспроизводство охотничьих ресурсов"	949	06	03	12 Г 00 00000		1500,0
Основное мероприятие "Информационно-аналитическое обеспечение в сфере сохранения и воспроизводства охотничьих ресурсов"	949	06	03	12 Г 02 00000		1500,0
Финансовое обеспечение выполнения функций государственных органов, оказания услуг и выполнения работ	949	06	03	12 Г 02 90000		1500,0
Закупка товаров, работ и услуг для обеспечения государственных (муниципальных) нужд	949	06	03	12 Г 02 90000	200	1000,0
Социальное обеспечение и иные выплаты населению	949	06	03	12 Г 02 90000	300	500,0
Другие вопросы в области охраны окружающей среды	949	06	05			5187,0
Государственная программа Кабардино-Балкарской Республики "Охрана окружающей среды в Кабардино-Балкарской Республике"	949	06	05	12 0 00 00000		5187,0
Подпрограмма "Регулирование качества окружающей среды"	949	06	05	12 1 00 00000		187,0
Основное мероприятие "Организация и проведение комплексного государственного экологического надзора, разрешительной и лицензионной деятельности в части ограничения негативного техногенного воздействия на окружающую среду и экологической экспертизы"	949	06	05	12 1 03 00000		187,0
Финансовое обеспечение выполнения функций государственных органов, оказания услуг и выполнения работ	949	06	05	12 1 03 90000		187,0
Закупка товаров, работ и услуг для обеспечения государственных (муниципальных) нужд	949	06	05	12 1 03 90000	200	152,6
Иные бюджетные ассигнования	949	06	05	12 1 03 90000	800	34,4
Подпрограмма "Ликвидация накопленного экологического ущерба"	949	06	05	12 8 00 00000		5000,0
Основное мероприятие "Нормативно-правовое обеспечение в сфере ликвидации накопленного экологического ущерба"	949	06	05	12 8 01 00000		5000,0
Финансовое обеспечение выполнения функций государственных органов, оказания услуг и выполнения работ	949	06	05	12 8 01 90000		5000,0
Закупка товаров, работ и услуг для обеспечения государственных (муниципальных) нужд	949	06	05	12 8 01 90000	200	5000,0
Архивная служба Кабардино-Балкарской Республики	955					30502,3
Общегосударственные вопросы	955	01	00			30502,3
Другие общегосударственные вопросы	955	01	13			30502,3
Государственная программа Кабардино-Балкарской Республики "Приоритетные направления развития архивного дела в Кабардино-Балкарской Республике"	955	01	13	53 0 00 00000		30502,3
Основное мероприятие "Развитие архивного дела"	955	01	13	53 0 04 00000		30502,3
Финансовое обеспечение выполнения функций государственных органов, оказания услуг и выполнения работ	955	01	13	53 0 04 90000		30502,3
Расходы на выплаты персоналу в целях обеспечения выполнения функций государственными (муниципальными) органами, казенными учреждениями, органами управления государственными внебюджетными фондами	955	01	13	53 0 04 90000	100	26364,9
Закупка товаров, работ и услуг для обеспечения государственных (муниципальных) нужд	955	01	13	53 0 04 90000	200	3118,0
Иные бюджетные ассигнования	955	01	13	53 0 04 90000	800	1019,3
Министерство культуры Кабардино-Балкарской Республики	957					405771,0
Образование	957	07	00			1059,4
Общее образование	957	07	02			1059,4
Государственная программа Кабардино-Балкарской Республики "Культура Кабардино-Балкарии"	957	07	02	11 0 00 00000		1059,4
Подпрограмма "Реализация мероприятий федеральной целевой программы "Культура России (2012-2018 годы)" в Кабардино-Балкарской Республике"	957	07	02	11 5 00 00000		1059,4
Реализация мероприятий федеральной целевой программы "Культура России (2012-2018 годы)" в Кабардино-Балкарской Республике	957	07	02	11 5 00 50140		620,7
Межбюджетные трансферты	957	07	02	11 5 00 50140	500	620,7
Реализация мероприятий федеральной целевой программы "Культура России (2012-2018 годы)" в Кабардино-Балкарской Республике	957	07	02	11 5 00 R0140		438,7
Межбюджетные трансферты	957	07	02	11 5 00 R0140	500	438,7
Культура, кинематография	957	08	00			404711,6
Культура	957	08	01			357125,0
Государственная программа Кабардино-Балкарской Республики "Доступная среда в Кабардино-Балкарской Республике"	957	08	01	04 0 00 00000		97,2
Подпрограмма "Обеспечение условий доступности приоритетных объектов и услуг в приоритетных сферах жизнедеятельности инвалидов и других маломобильных групп населения"	957	08	01	04 1 00 00000		97,2
Основное мероприятие "Обеспечение доступности приоритетных объектов и услуг в приоритетных сферах жизнедеятельности инвалидов и других маломобильных групп населения"	957	08	01	04 1 02 00000		97,2
Реализация мероприятий государственной программы Российской Федерации "Доступная среда" на 2011-2020 годы в Кабардино-Балкарской Республике	957	08	01	04 1 02 R0270		97,2
Закупка товаров, работ и услуг для обеспечения государственных (муниципальных) нужд	957	08	01	04 1 02 R0270	200	97,2
Государственная программа Кабардино-Балкарской Республики "Культура Кабардино-Балкарии"	957	08	01	11 0 00 00000		357027,8
Подпрограмма "Наследие"	957	08	01	11 1 00 00000		93797,3
Основное мероприятие "Сохранение, использование, популяризация исторического и культурного наследия"	957	08	01	11 1 01 00000		349,0
Реализация мероприятий по сохранению, использованию, популяризации и государственной охране объектов культурного наследия (памятников истории и культуры)	957	08	01	11 1 01 24510		349,0
Закупка товаров, работ и услуг для обеспечения государственных (муниципальных) нужд	957	08	01	11 1 01 24510	200	349,0
Основное мероприятие "Развитие библиотечного дела"	957	08	01	11 1 02 00000		60456,7
Комплектование книжных фондов библиотек муниципальных образований и государственных библиотек городов Москвы и Санкт-Петербурга	957	08	01	11 1 02 51440		258,0
Межбюджетные трансферты	957	08	01	11 1 02 51440	500	258,0
Подключение общедоступных библиотек Российской Федерации к сети "Интернет" и развитие системы библиотечного дела с учетом задачи расширения информационных технологий и оцифровки	957	08	01	11 1 02 51460		13,0
Межбюджетные трансферты	957	08	01	11 1 02 51460	500	13,0
Средства резервного фонда Президента Российской Федерации на комплектование книгами для детей и юношества фондов государственных и муниципальных библиотек	957	08	01	11 1 02 56100		409,9
Закупка товаров, работ и услуг для обеспечения государственных (муниципальных) нужд	957	08	01	11 1 02 56100	200	409,9
Финансовое обеспечение выполнения функций государственных органов, оказания услуг и выполнения работ	957	08	01	11 1 02 90000		59775,8

(Продолжение на 8-й с.)

(Продолжение. Начало на 2-7-й с.)

Расходы на выплаты персоналу в целях обеспечения выполнения функций государственными (муниципальными) органами, казенными учреждениями, органами управления государственными внебюджетными фондами	957	08	01	11 1 02 90000	100	52481,6
Закупка товаров, работ и услуг для обеспечения государственных (муниципальных) нужд	957	08	01	11 1 02 90000	200	4320,2
Иные бюджетные ассигнования	957	08	01	11 1 02 90000	800	2973,9
Основное мероприятие "Развитие музейного дела"	957	08	01	11 1 03 00000		32991,6
Финансовое обеспечение выполнения функций государственных органов, оказания услуг и выполнения работ	957	08	01	11 1 03 90000		32991,6
Расходы на выплаты персоналу в целях обеспечения выполнения функций государственными (муниципальными) органами, казенными учреждениями, органами управления государственными внебюджетными фондами	957	08	01	11 1 03 90000	100	25328,4
Закупка товаров, работ и услуг для обеспечения государственных (муниципальных) нужд	957	08	01	11 1 03 90000	200	4459,0
Иные бюджетные ассигнования	957	08	01	11 1 03 90000	800	3204,2
Подпрограмма "Искусство"	957	08	01	11 2 00 00000		259193,2
Основное мероприятие "Сохранение и развитие исполнительских искусств"	957	08	01	11 2 01 00000		225072,9
Финансовое обеспечение выполнения функций государственных органов, оказания услуг и выполнения работ	957	08	01	11 2 01 90000		225072,9
Расходы на выплаты персоналу в целях обеспечения выполнения функций государственными (муниципальными) органами, казенными учреждениями, органами управления государственными внебюджетными фондами	957	08	01	11 2 01 90000	100	182397,1
Закупка товаров, работ и услуг для обеспечения государственных (муниципальных) нужд	957	08	01	11 2 01 90000	200	13265,6
Предоставление субсидий бюджетным, автономным учреждениям и иным некоммерческим организациям	957	08	01	11 2 01 90000	600	23237,5
Иные бюджетные ассигнования	957	08	01	11 2 01 90000	800	6172,8
Основное мероприятие "Сохранение и развитие традиционной народной культуры, нематериального культурного наследия народов Кабардино-Балкарской Республики"	957	08	01	11 2 03 00000		3909,9
Финансовое обеспечение выполнения функций государственных органов, оказания услуг и выполнения работ	957	08	01	11 2 03 90000		3909,9
Расходы на выплаты персоналу в целях обеспечения выполнения функций государственными (муниципальными) органами, казенными учреждениями, органами управления государственными внебюджетными фондами	957	08	01	11 2 03 90000	100	2802,5
Закупка товаров, работ и услуг для обеспечения государственных (муниципальных) нужд	957	08	01	11 2 03 90000	200	1006,1
Иные бюджетные ассигнования	957	08	01	11 2 03 90000	800	101,3
Основное мероприятие "Поддержка творческих инициатив населения, а также выдающихся деятелей, организаций в сфере культуры, творческих союзов"	957	08	01	11 2 04 00000		18589,7
Выплата стипендий выдающимся деятелям культуры и искусства и молодым талантливым авторам	957	08	01	11 2 04 24500		10768,8
Социальное обеспечение и иные выплаты населению	957	08	01	11 2 04 24500	300	10768,8
Государственная поддержка муниципальных учреждений культуры	957	08	01	11 2 04 51470		400,0
Межбюджетные трансферты	957	08	01	11 2 04 51470	500	400,0
Государственная поддержка лучших работников муниципальных учреждений культуры, находящихся на территориях сельских поселений	957	08	01	11 2 04 51480		150,0
Межбюджетные трансферты	957	08	01	11 2 04 51480	500	150,0
Субсидии творческим союзам	957	08	01	11 2 04 62330		7270,9
Предоставление субсидий бюджетным, автономным учреждениям и иным некоммерческим организациям	957	08	01	11 2 04 62330	600	7270,9
Основное мероприятие "Организация и проведение мероприятий, а также работ по строительству, реконструкции, реставрации, посвященных значимым событиям культуры"	957	08	01	11 2 05 00000		11620,6
Финансовое обеспечение выполнения функций государственных органов, оказания услуг и выполнения работ	957	08	01	11 2 05 90000		11620,7
Закупка товаров, работ и услуг для обеспечения государственных (муниципальных) нужд	957	08	01	11 2 05 90000	200	10910,3
Социальное обеспечение и иные выплаты населению	957	08	01	11 2 05 90000	300	260,4
Предоставление субсидий бюджетным, автономным учреждениям и иным некоммерческим организациям	957	08	01	11 2 05 90000	600	450,0
Подпрограмма "Реализация мероприятий федеральной целевой программы "Культура России (2012-2018 годы)" в Кабардино-Балкарской Республике"	957	08	01	11 5 00 00000		4037,3
Реализация мероприятий федеральной целевой программы "Культура России (2012-2018 годы)" в Кабардино-Балкарской Республике	957	08	01	11 5 00 50140		3356,6
Закупка товаров, работ и услуг для обеспечения государственных (муниципальных) нужд	957	08	01	11 5 00 50140	200	2279,4
Межбюджетные трансферты	957	08	01	11 5 00 50140	500	1077,2
Реализация мероприятий федеральной целевой программы "Культура России (2012-2018 годы)"	957	08	01	11 5 00 R0140		680,7
Закупка товаров, работ и услуг для обеспечения государственных (муниципальных) нужд	957	08	01	11 5 00 R0140	200	630,6
Межбюджетные трансферты	957	08	01	11 5 00 R0140	500	50,0
Кинематография	957	08	02			19592,7
Государственная программа Кабардино-Балкарской Республики "Доступная среда в Кабардино-Балкарской Республике"	957	08	02	04 0 00 00000		1604,7
Подпрограмма "Обеспечение условий доступности приоритетных объектов и услуг в приоритетных сферах жизнедеятельности инвалидов и других маломобильных групп населения"	957	08	02	04 1 00 00000		1604,7
Основное мероприятие "Обеспечение доступности приоритетных объектов и услуг в приоритетных сферах жизнедеятельности инвалидов и других маломобильных групп населения"	957	08	02	04 1 02 00000		423,3
Реализация мероприятий государственной программы Российской Федерации "Доступная среда" на 2011-2020 годы в Кабардино-Балкарской Республике	957	08	02	04 1 02 50270		423,3
Закупка товаров, работ и услуг для обеспечения государственных (муниципальных) нужд	957	08	02	04 1 02 50270	200	423,3
Основное мероприятие "Обеспечение информационной доступности для инвалидов"	957	08	02	04 1 04 00000		1181,4
Реализация мероприятий государственной программы Российской Федерации "Доступная среда" на 2011-2020 годы в Кабардино-Балкарской Республике	957	08	02	04 1 04 50270		1181,4
Закупка товаров, работ и услуг для обеспечения государственных (муниципальных) нужд	957	08	02	04 1 04 50270	200	1181,4
Государственная программа Кабардино-Балкарской Республики "Культура Кабардино-Балкарии"	957	08	02	11 0 00 00000		17988,0
Подпрограмма "Искусство"	957	08	02	11 2 00 00000		17988,0
Основное мероприятие "Сохранение и развитие кинематографии"	957	08	02	11 2 02 00000		17988,0
Финансовое обеспечение выполнения функций государственных органов, оказания услуг и выполнения работ	957	08	02	11 2 02 90000		17988,0
Расходы на выплаты персоналу в целях обеспечения выполнения функций государственными (муниципальными) органами, казенными учреждениями, органами управления государственными внебюджетными фондами	957	08	02	11 2 02 90000	100	7721,6
Закупка товаров, работ и услуг для обеспечения государственных (муниципальных) нужд	957	08	02	11 2 02 90000	200	8072,8
Иные бюджетные ассигнования	957	08	02	11 2 02 90000	800	2193,6
Другие вопросы в области культуры, кинематографии	957	08	04			27993,9
Государственная программа Кабардино-Балкарской Республики "Культура Кабардино-Балкарии"	957	08	04	11 0 00 00000		27993,9
Подпрограмма "Наследие"	957	08	04	11 1 00 00000		313,7
Основное мероприятие "Сохранение, использование, популяризация исторического и культурного наследия"	957	08	04	11 1 01 00000		313,7
Осуществление переданных органам государственной власти субъектов Российской Федерации в соответствии с пунктом 1 статьи 9.1 Федерального закона от 25 июня 2002 года № 73-ФЗ "Об объектах культурного наследия (памятниках истории и культуры) народов Российской Федерации" полномочий Российской Федерации в отношении объектов культурного наследия	957	08	04	11 1 01 59500		313,7
Расходы на выплаты персоналу в целях обеспечения выполнения функций государственными (муниципальными) органами, казенными учреждениями, органами управления государственными внебюджетными фондами	957	08	04	11 1 01 59500	100	313,7
Подпрограмма "Искусство"	957	08	04	11 2 00 00000		9509,7
Основное мероприятие "Сохранение и развитие традиционной народной культуры, нематериального культурного наследия народов Кабардино-Балкарской Республики"	957	08	04	11 2 03 00000		9497,7
Финансовое обеспечение выполнения функций государственных органов, оказания услуг и выполнения работ	957	08	04	11 2 03 90000		9497,7
Расходы на выплаты персоналу в целях обеспечения выполнения функций государственными (муниципальными) органами, казенными учреждениями, органами управления государственными внебюджетными фондами	957	08	04	11 2 03 90000	100	8884,1
Закупка товаров, работ и услуг для обеспечения государственных (муниципальных) нужд	957	08	04	11 2 03 90000	200	545,7
Социальное обеспечение и иные выплаты населению	957	08	04	11 2 03 90000	300	57,5
Иные бюджетные ассигнования	957	08	04	11 2 03 90000	800	10,3
Основное мероприятие "Поддержка творческих инициатив населения, а также выдающихся деятелей, организаций в сфере культуры, творческих союзов"	957	08	04	11 2 04 00000		12,0
Выплата стипендий выдающимся деятелям культуры и искусства и молодым талантливым авторам	957	08	04	11 2 04 24500		12,0
Социальное обеспечение и иные выплаты населению	957	08	04	11 2 04 24500	300	12,0
Подпрограмма "Обеспечение условий реализации государственной программы Кабардино-Балкарской Республики "Культура Кабардино-Балкарии"	957	08	04	11 4 00 00000		18170,6
Основное мероприятие "Развитие инфраструктуры и системы управления в сфере культуры и туризма"	957	08	04	11 4 01 00000		18170,6
Финансовое обеспечение выполнения функций государственных органов, оказания услуг и выполнения работ	957	08	04	11 4 01 90000		18170,6
Расходы на выплаты персоналу в целях обеспечения выполнения функций государственными (муниципальными) органами, казенными учреждениями, органами управления государственными внебюджетными фондами	957	08	04	11 4 01 90000	100	16014,3
Закупка товаров, работ и услуг для обеспечения государственных (муниципальных) нужд	957	08	04	11 4 01 90000	200	2037,3
Иные бюджетные ассигнования	957	08	04	11 4 01 90000	800	119,0
Управление по государственной охране объектов культурного наследия Кабардино-Балкарской Республики	958					9956,6
Культура, кинематография	958	08	00			9956,6
Культура	958	08	01			1761,2
Государственная программа Кабардино-Балкарской Республики "Культура Кабардино-Балкарии"	958	08	01	11 0 00 00000		1761,2
Подпрограмма "Наследие"	958	08	01	11 1 00 00000		1761,2
Основное мероприятие "Сохранение, использование, популяризация исторического и культурного наследия"	958	08	01	11 1 01 00000		1761,2
Реализация мероприятий по сохранению, использованию, популяризации и государственной охране объектов культурного наследия (памятников истории и культуры)	958	08	01	11 1 01 24510		1761,2
Закупка товаров, работ и услуг для обеспечения государственных (муниципальных) нужд	958	08	01	11 1 01 24510	200	1761,2
Другие вопросы в области культуры, кинематографии	958	08	04			8195,4
Государственная программа Кабардино-Балкарской Республики "Культура Кабардино-Балкарии"	958	08	04	11 0 00 00000		8195,4
Подпрограмма "Наследие"	958	08	04	11 1 00 00000		8195,4
Основное мероприятие "Сохранение, использование, популяризация исторического и культурного наследия"	958	08	04	11 1 01 00000		8195,4
Осуществление переданных органам государственной власти субъектов Российской Федерации в соответствии с пунктом 1 статьи 9.1 Федерального закона от 25 июня 2002 года № 73-ФЗ "Об объектах культурного наследия (памятниках истории и культуры) народов Российской Федерации" полномочий Российской Федерации в отношении объектов культурного наследия	958	08	04	11 1 01 59500		866,3
Расходы на выплаты персоналу в целях обеспечения выполнения функций государственными (муниципальными) органами, казенными учреждениями, органами управления государственными внебюджетными фондами	958	08	04	11 1 01 59500	100	677,6
Закупка товаров, работ и услуг для обеспечения государственных (муниципальных) нужд	958	08	04	11 1 01 59500	200	188,7
Финансовое обеспечение выполнения функций государственных органов, оказания услуг и выполнения работ	958	08	04	11 1 01 90000		7329,1
Расходы на выплаты персоналу в целях обеспечения выполнения функций государственными (муниципальными) органами, казенными учреждениями, органами управления государственными внебюджетными фондами	958	08	04	11 1 01 90000	100	4581,1
Закупка товаров, работ и услуг для обеспечения государственных (муниципальных) нужд	958	08	04	11 1 01 90000	200	2738,0
Иные бюджетные ассигнования	958	08	04	11 1 01 90000	800	10,0
Министерство здравоохранения Кабардино-Балкарской Республики	960					5494347,3
Национальная экономика	960	04	00			7337,4
Связь и информатика	960	04	10			7337,4
Государственная программа Кабардино-Балкарской Республики "Развитие здравоохранения в Кабардино-Балкарской Республике"	960	04	10	01 0 00 00000		7337,4
Подпрограмма "Управление развитием отрасли"	960	04	10	01 Г 00 00000		7337,4
Основное мероприятие "Информатизация здравоохранения, включая развитие телемедицины"	960	04	10	01 Г 02 00000		7337,4
Реализация программ модернизации здравоохранения субъектов Российской Федерации в части внедрения современных информационных систем в здравоохранение в целях перехода на полисы обязательного медицинского страхования единого образца	960	04	10	01 Г 02 R2310		7337,4
Закупка товаров, работ и услуг для обеспечения государственных (муниципальных) нужд	960	04	10	01 Г 02 R2310	200	7337,4
Образование	960	07	00			920,2
Профессиональная подготовка, переподготовка и повышение квалификации	960	07	05			920,2
Государственная программа Кабардино-Балкарской Республики "Развитие здравоохранения в Кабардино-Балкарской Республике"	960	07	05	01 0 00 00000		920,2
Подпрограмма "Кадровое обеспечение системы здравоохранения"	960	07	05	01 7 00 00000		920,2
Основное мероприятие "Повышение квалификации и переподготовка медицинских и фармацевтических работников"	960	07	05	01 7 01 00000		920,2
Финансовое обеспечение выполнения функций государственных органов, оказания услуг и выполнения работ	960	07	05	01 7 01 90000		920,2
Закупка товаров, работ и услуг для обеспечения государственных (муниципальных) нужд	960	07	05	01 7 01 90000	200	920,2
Здравоохранение	960	09	00			5486089,7
Стационарная медицинская помощь	960	09	01			645765,3
Государственная программа Кабардино-Балкарской Республики "Развитие здравоохранения в Кабардино-Балкарской Республике"	960	09	01	01 0 00 00000		642372,5
Подпрограмма "Профилактика заболеваний и формирование здорового образа жизни. Развитие первичной медико-санитарной помощи"	960	09	01	01 1 00 00000		60,1
Основное мероприятие "Совершенствование механизмов обеспечения населения лекарственными препаратами, медицинскими изделиями, специализированными продуктами лечебного питания для детей-инвалидов в амбулаторных условиях"	960	09	01	01 1 05 00000		60,1
Финансовое обеспечение выполнения функций государственных органов, оказания услуг и выполнения работ	960	09	01	01 1 05 90000		60,1
Иные бюджетные ассигнования	960	09	01	01 1 05 90000	800	60,1
Подпрограмма "Совершенствование оказания специализированной, включая высокотехнологичную, медицинской помощи"	960	09	01	01 2 00 00000		612861,8
Основное мероприятие "Совершенствование системы оказания медицинской помощи больным туберкулезом"	960	09	01	01 2 01 00000		203213,7
Финансовое обеспечение выполнения функций государственных органов, оказания услуг и выполнения работ	960	09	01	01 2 01 90000		203213,7
Расходы на выплаты персоналу в целях обеспечения выполнения функций государственными (муниципальными) органами, казенными учреждениями, органами управления государственными внебюджетными фондами	960	09	01	01 2 01 90000	100	138483,9
Закупка товаров, работ и услуг для обеспечения государственных (муниципальных) нужд	960	09	01	01 2 01 90000	200	59764,8
Предоставление субсидий бюджетным, автономным учреждениям и иным некоммерческим организациям	960	09	01	01 2 01 90000	600	1669,5
Иные бюджетные ассигнования	960	09	01	01 2 01 90000	800	3295,6
Основное мероприятие "Совершенствование оказания медицинской помощи лицам, инфицированным вирусом иммунодефицита человека, гепатитами В и С"	960	09	01	01 2 02 00000		42100,0
Финансовое обеспечение выполнения функций государственных органов, оказания услуг и выполнения работ	960	09	01	01 2 02 90000		42100,0
Предоставление субсидий бюджетным, автономным учреждениям и иным некоммерческим организациям	960	09	01	01 2 02 90000	600	42100,0
Основное мероприятие "Совершенствование системы оказания медицинской помощи наркологическим больным"	960	09	01	01 2 03 00000		102117,9
Реализация отдельных мероприятий, направленных на совершенствование оказания наркологической помощи населению	960	09	01	01 2 03 20370		1467,6

(Продолжение на 9-й с.)

(Продолжение. Начало на 2-8-й с.)

Закупка товаров, работ и услуг для обеспечения государственных (муниципальных) нужд	960	09	01	01 2 03 20370	200	1445,0
Иные бюджетные ассигнования	960	09	01	01 2 03 20370	800	22,6
Финансовое обеспечение выполнения функций государственных органов, оказания услуг и выполнения работ	960	09	01	01 2 03 90000		100650,3
Предоставление субсидий бюджетным, автономным учреждениям и иным некоммерческим организациям	960	09	01	01 2 03 90000	600	100650,3
Основное мероприятие "Совершенствование системы оказания медицинской помощи больным с психическими расстройствами и расстройствами поведения"	960	09	01	01 2 04 00000		236621,4
Реализация мероприятий за счет резервного фонда Президента Российской Федерации	960	09	01	01 2 04 51720		17987,4
Закупка товаров, работ и услуг для обеспечения государственных (муниципальных) нужд	960	09	01	01 2 04 51720	200	17987,4
Финансовое обеспечение выполнения функций государственных органов, оказания услуг и выполнения работ	960	09	01	01 2 04 90000		218634,0
Расходы на выплаты персоналу в целях обеспечения выполнения функций государственными (муниципальными) органами, казенными учреждениями, органами управления государственными внебюджетными фондами	960	09	01	01 2 04 90000	100	152734,2
Закупка товаров, работ и услуг для обеспечения государственных (муниципальных) нужд	960	09	01	01 2 04 90000	200	60759,3
Предоставление субсидий бюджетным, автономным учреждениям и иным некоммерческим организациям	960	09	01	01 2 04 90000	600	52,7
Иные бюджетные ассигнования	960	09	01	01 2 04 90000	800	5087,8
Основное мероприятие "Совершенствование системы оказания медицинской помощи больным прочими заболеваниями"	960	09	01	01 2 09 00000		28808,8
Финансовое обеспечение выполнения функций государственных органов, оказания услуг и выполнения работ	960	09	01	01 2 09 90000		19052,8
Предоставление субсидий бюджетным, автономным учреждениям и иным некоммерческим организациям	960	09	01	01 2 09 90000	600	19052,8
Реализация отдельных мероприятий государственной программы Российской Федерации "Развитие здравоохранения"	960	09	01	01 2 09 R3820		9756,0
Закупка товаров, работ и услуг для обеспечения государственных (муниципальных) нужд	960	09	01	01 2 09 R3820	200	9756,0
Подпрограмма "Охрана здоровья матери и ребенка"	960	09	01	01 4 00 00000		26479,0
Основное мероприятие "Совершенствование службы родовспоможения"	960	09	01	01 4 01 00000		26479,0
Финансовое обеспечение выполнения функций государственных органов, оказания услуг и выполнения работ	960	09	01	01 4 01 90000		26479,0
Закупка товаров, работ и услуг для обеспечения государственных (муниципальных) нужд	960	09	01	01 4 01 90000	200	4600,0
Предоставление субсидий бюджетным, автономным учреждениям и иным некоммерческим организациям	960	09	01	01 4 01 90000	600	21879,0
Подпрограмма "Оказание паллиативной помощи, в том числе детям"	960	09	01	01 6 00 00000		1421,4
Основное мероприятие "Оказание паллиативной помощи взрослым"	960	09	01	01 6 01 00000		1421,4
Финансовое обеспечение выполнения функций государственных органов, оказания услуг и выполнения работ	960	09	01	01 6 01 90000		1421,4
Предоставление субсидий бюджетным, автономным учреждениям и иным некоммерческим организациям	960	09	01	01 6 01 90000	600	1421,4
Подпрограмма "Экспертиза и контрольно-надзорные функции в сфере охраны здоровья"	960	09	01	01 9 00 00000		927,4
Основное мероприятие "Контроль качества и безопасности медицинской деятельности"	960	09	01	01 9 01 00000		927,4
Финансовое обеспечение выполнения функций государственных органов, оказания услуг и выполнения работ	960	09	01	01 9 01 90000		927,4
Предоставление субсидий бюджетным, автономным учреждениям и иным некоммерческим организациям	960	09	01	01 9 01 90000	600	927,4
Подпрограмма "Управление развитием отрасли"	960	09	01	01 Г 00 00000		622,9
Основное мероприятие "Совершенствование статистического наблюдения в сфере здравоохранения"	960	09	01	01 Г 04 00000		622,9
Финансовое обеспечение выполнения функций государственных органов, оказания услуг и выполнения работ	960	09	01	01 Г 04 90000		622,9
Предоставление субсидий бюджетным, автономным учреждениям и иным некоммерческим организациям	960	09	01	01 Г 04 90000	600	622,9
Государственная программа "Доступная среда в Кабардино-Балкарской Республике"	960	09	01	04 0 00 00000		2091,3
Подпрограмма "Обеспечение условий доступности приоритетных объектов и услуг в приоритетных сферах жизнедеятельности инвалидов и других маломобильных групп населения"	960	09	01	04 1 00 00000		2091,3
Основное мероприятие "Обеспечение доступности приоритетных объектов и услуг в приоритетных сферах жизнедеятельности инвалидов и других маломобильных групп населения"	960	09	01	04 1 02 00000		2091,3
Реализация мероприятий государственной программы Российской Федерации "Доступная среда" на 2011-2020 годы в Кабардино-Балкарской Республике	960	09	01	04 1 02 R0270		2091,3
Закупка товаров, работ и услуг для обеспечения государственных (муниципальных) нужд	960	09	01	04 1 02 R0270	200	820,2
Предоставление субсидий бюджетным, автономным учреждениям и иным некоммерческим организациям	960	09	01	04 1 02 R0270	600	1271,1
Реализация функций иных органов государственной власти	960	09	01	99 0 00 00000		1301,5
Иные непрограммные мероприятия	960	09	01	99 9 00 00000		1301,5
Компенсация расходов, связанных с оказанием в 2014 году медицинскими организациями, подведомственными органам исполнительной власти субъектов Российской Федерации и органам местного самоуправления, гражданам Украины и лицам без гражданства медицинской помощи и проведением профилактических прививок, включенных в календарь профилактических прививок по эпидемическим показаниям	960	09	01	99 9 00 54220		1301,5
Предоставление субсидий бюджетным, автономным учреждениям и иным некоммерческим организациям	960	09	01	99 9 00 54220	600	1301,5
Амбулаторная помощь	960	09	02			534256,5
Государственная программа Кабардино-Балкарской Республики "Развитие здравоохранения в Кабардино-Балкарской Республике"	960	09	02	01 0 00 00000		529810,3
Подпрограмма "Профилактика заболеваний и формирование здорового образа жизни. Развитие первичной медико-санитарной помощи"	960	09	02	01 1 00 00000		417173,4
Основное мероприятие "Развитие первичной медико-санитарной помощи, а также системы раннего выявления заболеваний, патологических состояний и факторов риска их развития, включая проведение медицинских осмотров и диспансеризации населения"	960	09	02	01 1 04 00000		16290,5
Финансовое обеспечение выполнения функций государственных органов, оказания услуг и выполнения работ	960	09	02	01 1 04 90000		16290,5
Предоставление субсидий бюджетным, автономным учреждениям и иным некоммерческим организациям	960	09	02	01 1 04 90000	600	16290,5
Основное мероприятие "Совершенствование механизмов обеспечения населения лекарственными препаратами, медицинскими изделиями, специализированными продуктами лечебного питания для детей-инвалидов в амбулаторных условиях"	960	09	02	01 1 05 00000		396002,3
Совершенствование механизмов обеспечения населения лекарственными препаратами, медицинскими изделиями, специализированными продуктами лечебного питания детей-инвалидов	960	09	02	01 1 05 20300		3847,3
Предоставление субсидий бюджетным, автономным учреждениям и иным некоммерческим организациям	960	09	02	01 1 05 20300	600	3847,3
Реализация отдельных полномочий в области лекарственного обеспечения	960	09	02	01 1 05 51610		41915,7
Социальное обеспечение и иные выплаты населению	960	09	02	01 1 05 51610	300	41915,7
Финансовое обеспечение выполнения функций государственных органов, оказания услуг и выполнения работ	960	09	02	01 1 05 90000		350239,3
Закупка товаров, работ и услуг для обеспечения государственных (муниципальных) нужд	960	09	02	01 1 05 90000	200	334167,6
Социальное обеспечение и иные выплаты населению	960	09	02	01 1 05 90000	300	12562,0
Иные бюджетные ассигнования	960	09	02	01 1 05 90000	800	3509,7
Основное мероприятие "Первичная профилактика стоматологических заболеваний среди населения"	960	09	02	01 1 06 00000		4880,7
Финансовое обеспечение выполнения функций государственных органов, оказания услуг и выполнения работ	960	09	02	01 1 06 90000		4880,7
Предоставление субсидий бюджетным, автономным учреждениям и иным некоммерческим организациям	960	09	02	01 1 06 90000	600	4880,7
Подпрограмма "Совершенствование оказания специализированной, включая высокотехнологичную, медицинской помощи"	960	09	02	01 2 00 00000		61016,3
Основное мероприятие "Совершенствование системы оказания медицинской помощи больным туберкулезом"	960	09	02	01 2 01 00000		21726,2
Финансовое обеспечение выполнения функций государственных органов, оказания услуг и выполнения работ	960	09	02	01 2 01 90000		21726,2
Предоставление субсидий бюджетным, автономным учреждениям и иным некоммерческим организациям	960	09	02	01 2 01 90000	600	21726,2
Основное мероприятие "Совершенствование оказания медицинской помощи лицам, инфицированным вирусом иммунодефицита человека, гепатитами В и С"	960	09	02	01 2 02 00000		4944,0
Финансовое обеспечение выполнения функций государственных органов, оказания услуг и выполнения работ	960	09	02	01 2 02 90000		4944,0
Предоставление субсидий бюджетным, автономным учреждениям и иным некоммерческим организациям	960	09	02	01 2 02 90000	600	4944,0
Основное мероприятие "Совершенствование системы оказания медицинской помощи наркологическим больным"	960	09	02	01 2 03 00000		9831,1
Финансовое обеспечение выполнения функций государственных органов, оказания услуг и выполнения работ	960	09	02	01 2 03 90000		9831,1
Предоставление субсидий бюджетным, автономным учреждениям и иным некоммерческим организациям	960	09	02	01 2 03 90000	600	9831,1
Основное мероприятие "Совершенствование системы оказания медицинской помощи больным с психическими расстройствами и расстройствами поведения"	960	09	02	01 2 04 00000		15175,7
Финансовое обеспечение выполнения функций государственных органов, оказания услуг и выполнения работ	960	09	02	01 2 04 90000		15175,7
Предоставление субсидий бюджетным, автономным учреждениям и иным некоммерческим организациям	960	09	02	01 2 04 90000	600	15175,7
Основное мероприятие "Совершенствование системы оказания медицинской помощи больным прочими заболеваниями"	960	09	02	01 2 09 00000		9339,3
Финансовое обеспечение выполнения функций государственных органов, оказания услуг и выполнения работ	960	09	02	01 2 09 90000		9339,3
Предоставление субсидий бюджетным, автономным учреждениям и иным некоммерческим организациям	960	09	02	01 2 09 90000	600	9339,3
Подпрограмма "Охрана здоровья матери и ребенка"	960	09	02	01 4 00 00000		50768,9
Основное мероприятие "Создание системы раннего выявления и коррекции нарушений развития ребенка"	960	09	02	01 4 02 00000		48547,1
Финансовое обеспечение выполнения функций государственных органов, оказания услуг и выполнения работ	960	09	02	01 4 02 90000		48547,1
Предоставление субсидий бюджетным, автономным учреждениям и иным некоммерческим организациям	960	09	02	01 4 02 90000	600	48547,1
Основное мероприятие "Профилактика абортов. Развитие центров медико-социальной поддержки беременных, оказавшихся в трудной жизненной ситуации"	960	09	02	01 4 06 00000		2221,8
Финансовое обеспечение выполнения функций государственных органов, оказания услуг и выполнения работ	960	09	02	01 4 06 90000		2221,8
Предоставление субсидий бюджетным, автономным учреждениям и иным некоммерческим организациям	960	09	02	01 4 06 90000	600	2221,8
Подпрограмма "Управление развитием отрасли"	960	09	02	01 Г 00 00000		851,6
Основное мероприятие "Совершенствование статистического наблюдения в сфере здравоохранения"	960	09	02	01 Г 04 00000		851,6
Финансовое обеспечение выполнения функций государственных органов, оказания услуг и выполнения работ	960	09	02	01 Г 04 90000		851,6
Предоставление субсидий бюджетным, автономным учреждениям и иным некоммерческим организациям	960	09	02	01 Г 04 90000	600	851,6
Государственная программа Кабардино-Балкарской Республики "Социальная поддержка населения Кабардино-Балкарской Республики"	960	09	02	03 0 00 00000		4330,2
Подпрограмма "Обеспечение мер социальной поддержки отдельных категорий граждан"	960	09	02	03 1 00 00000		4330,2
Реализация мероприятий общепрограммного характера по подпрограмме	960	09	02	03 1 99 00000		4330,2
Финансовое обеспечение выполнения функций государственных органов, оказания услуг и выполнения работ	960	09	02	03 1 99 90000		4330,2
Предоставление субсидий бюджетным, автономным учреждениям и иным некоммерческим организациям	960	09	02	03 1 99 90000	600	4330,2
Реализация функций иных органов государственной власти	960	09	02	99 0 00 00000		116,0
Иные непрограммные мероприятия	960	09	02	99 9 00 00000		116,0
Компенсация расходов, связанных с оказанием в 2014 году медицинскими организациями, подведомственными органам исполнительной власти субъектов Российской Федерации и органам местного самоуправления, гражданам Украины и лицам без гражданства медицинской помощи и проведением профилактических прививок, включенных в календарь профилактических прививок по эпидемическим показаниям	960	09	02	99 9 00 54220		116,0
Предоставление субсидий бюджетным, автономным учреждениям и иным некоммерческим организациям	960	09	02	99 9 00 54220	600	116,0
Скорая медицинская помощь	960	09	04			102487,2
Государственная программа Кабардино-Балкарской Республики "Развитие здравоохранения в Кабардино-Балкарской Республике"	960	09	04	01 0 00 00000		102237,2
Подпрограмма "Развитие скорой медицинской помощи"	960	09	04	01 И 00 00000		102237,2
Основное мероприятие "Совершенствование оказания скорой, в том числе скорой специализированной, медицинской помощи, медицинской эвакуации"	960	09	04	01 И 01 00000		102237,2
Финансовое обеспечение выполнения функций государственных органов, оказания услуг и выполнения работ	960	09	04	01 И 01 90000		102237,2
Предоставление субсидий бюджетным, автономным учреждениям и иным некоммерческим организациям	960	09	04	01 И 01 90000	600	102237,2
Реализация функций иных органов государственной власти	960	09	04	99 0 00 00000		250,0
Иные непрограммные мероприятия	960	09	04	99 9 00 00000		250,0
Компенсация расходов, связанных с оказанием в 2014 году медицинскими организациями, подведомственными органам исполнительной власти субъектов Российской Федерации и органам местного самоуправления, гражданам Украины и лицам без гражданства медицинской помощи и проведением профилактических прививок, включенных в календарь профилактических прививок по эпидемическим показаниям	960	09	04	99 9 00 54220		250,0
Предоставление субсидий бюджетным, автономным учреждениям и иным некоммерческим организациям	960	09	04	99 9 00 54220	600	250,0
Санаторно-оздоровительная помощь	960	09	05			43814,1
Государственная программа Кабардино-Балкарской Республики "Развитие здравоохранения в Кабардино-Балкарской Республике"	960	09	05	01 0 00 00000		43814,1
Подпрограмма "Развитие медицинской реабилитации и санаторно-курортного лечения, в том числе детей"	960	09	05	01 5 00 00000		43814,1
Основное мероприятие "Развитие санаторно-курортного лечения"	960	09	05	01 5 01 00000		43814,1
Финансовое обеспечение выполнения функций государственных органов, оказания услуг и выполнения работ	960	09	05	01 5 01 90000		43814,1
Расходы на выплаты персоналу в целях обеспечения выполнения функций государственными (муниципальными) органами, казенными учреждениями, органами управления государственными внебюджетными фондами	960	09	05	01 5 01 90000	100	28830,4
Закупка товаров, работ и услуг для обеспечения государственных (муниципальных) нужд	960	09	05	01 5 01 90000	200	9436,3
Иные бюджетные ассигнования	960	09	05	01 5 01 90000	800	5547,4
Заготовка, переработка, хранение и обеспечение безопасности донорской крови и ее компонентов	960	09	06			73061,4
Государственная программа Кабардино-Балкарской Республики "Развитие здравоохранения в Кабардино-Балкарской Республике"	960	09	06	01 0 00 00000		73061,4
Подпрограмма "Совершенствование оказания специализированной, включая высокотехнологичную, медицинской помощи"	960	09	06	01 2 00 00000		73061,4
Основное мероприятие "Развитие службы крови"	960	09	06	01 2 11 00000		73061,4
Финансовое обеспечение выполнения функций государственных органов, оказания услуг и выполнения работ	960	09	06	01 2 11 90000		73061,4
Расходы на выплаты персоналу в целях обеспечения выполнения функций государственными (муниципальными) органами, казенными учреждениями, органами управления государственными внебюджетными фондами	960	09	06	01 2 11 90000	100	28464,3
Закупка товаров, работ и услуг для обеспечения государственных (муниципальных) нужд	960	09	06	01 2 11 90000	200	32554,5
Предоставление субсидий бюджетным, автономным учреждениям и иным некоммерческим организациям	960	09	06	01 2 11 90000	600	9817,9
Иные бюджетные ассигнования	960	09	06	01 2 11 90000	800	2224,8
Другие вопросы в области здравоохранения	960	09	09			4086705,1
Государственная программа Кабардино-Балкарской Республики "Развитие здравоохранения в Кабардино-Балкарской Республике"	960	09	09	01 0 00 00000		4085100,4
Осуществление переданных органам государственной власти субъектов Российской Федерации в соответствии с частью 1 статьи 15 Федерального закона от 21 ноября 2011 года № 323-ФЗ "Об основах охраны здоровья граждан в Российской Федерации" полномочий Российской Федерации в сфере охраны здоровья	960	09	09	01 0 00 59800		1875,7

(Продолжение на 10-й с.)

(Продолжение. Начало на 2-9-й с.)

Расходы на выплаты персоналу в целях обеспечения выполнения функций государственными (муниципальными) органами, казенными учреждениями, органами управления государственными внебюджетными фондами	960	09	09	01 0 00 59800	100	1775,9
Закупка товаров, работ и услуг для обеспечения государственных (муниципальных) нужд	960	09	09	01 0 00 59800	200	99,8
Подпрограмма "Профилактика заболеваний и формирование здорового образа жизни. Развитие первичной медико-санитарной помощи"	960	09	09	01 1 00 00000		171789,9
Основное мероприятие "Развитие системы медицинской профилактики неинфекционных заболеваний и формирования здорового образа жизни"	960	09	09	01 1 01 00000		34808,0
Финансовое обеспечение выполнения функций государственных органов, оказания услуг и выполнения работ	960	09	09	01 1 01 90000		34808,0
Предоставление субсидий бюджетным, автономным учреждениям и иным некоммерческим организациям	960	09	09	01 1 01 90000	600	34808,0
Основное мероприятие "Профи-лактика ВИЧ, вирусных гепати-тов В и С"	960	09	09	01 1 03 00000		2039,8
Реализация мероприятий по профилактике ВИЧ-инфекции и гепатитов В и С	960	09	09	01 1 03 51790		2039,8
Закупка товаров, работ и услуг для обеспечения государственных (муниципальных) нужд	960	09	09	01 1 03 51790	200	2039,8
Основное мероприятие "Совершенствование механизмов обеспечения населения лекарственными препаратами, медицинскими изделиями, специализированными продуктами лечебного питания для детей-инвалидов в амбулаторных условиях"	960	09	09	01 1 05 00000		134942,1
Осуществление организационных мероприятий по обеспечению лиц лекарственными препаратами, предназначенными для лечения больных злокачественными новообразованиями лимфоидной, кроветворной и родственных им тканей, гемофилией, муковисцидозом, гипофизарным нанизмом, болезнью Гоше, рассеянным склерозом, а также после трансплантации органов и (или) тканей	960	09	09	01 1 05 51330		1688,0
Закупка товаров, работ и услуг для обеспечения государственных (муниципальных) нужд	960	09	09	01 1 05 51330	200	1688,0
Оказание отдельным категориям граждан социальной услуги по обеспечению лекарственными препаратами для медицинского применения по рецептам на лекарственные препараты, медицинскими изделиями по рецептам на медицинские изделия, а также специализированными продуктами лечебного питания для детей-инвалидов	960	09	09	01 1 05 54600		104516,1
Социальное обеспечение и иные выплаты населению	960	09	09	01 1 05 54600	300	104516,1
Финансовое обеспечение выполнения функций государственных органов, оказания услуг и выполнения работ	960	09	09	01 1 05 90000		28238,0
Расходы на выплаты персоналу в целях обеспечения выполнения функций государственными (муниципальными) органами, казенными учреждениями, органами управления государственными внебюджетными фондами	960	09	09	01 1 05 90000	100	10576,1
Закупка товаров, работ и услуг для обеспечения государственных (муниципальных) нужд	960	09	09	01 1 05 90000	200	4221,6
Предоставление субсидий бюджетным, автономным учреждениям и иным некоммерческим организациям	960	09	09	01 1 05 90000	600	12862,5
Иные бюджетные ассигнования	960	09	09	01 1 05 90000	800	577,9
Осуществление организационных мероприятий по обеспечению лиц лекарственными препаратами, предназначенными для лечения больных злокачественными новообразованиями лимфоидной, кроветворной и родственных им тканей, гемофилией, муковисцидозом, гипофизарным нанизмом, болезнью Гоше, рассеянным склерозом, а также после трансплантации органов и (или) тканей	960	09	09	01 1 05 R1330		500,0
Закупка товаров, работ и услуг для обеспечения государственных (муниципальных) нужд	960	09	09	01 1 05 R1330	200	500,0
Подпрограмма "Совершенствование оказания специализированной, включая высокотехнологичную, медицинской помощи"	960	09	09	01 2 00 00000		35482,9
Основное мероприятие "Совершенствование системы оказания медицинской помощи больным туберкулезом"	960	09	09	01 2 01 00000		21769,1
Финансовое обеспечение закупок антибактериальных и противотуберкулезных лекарственных препаратов (второго ряда), применяемых при лечении больных туберкулезом с множественной лекарственной устойчивостью возбудителя, и диагностических средств для выявления, определения чувствительности микобактерии туберкулеза и мониторинга лечения больных туберкулезом с множественной лекарственной устойчивостью возбудителя	960	09	09	01 2 01 51740		21769,1
Закупка товаров, работ и услуг для обеспечения государственных (муниципальных) нужд	960	09	09	01 2 01 51740	200	21769,1
Основное мероприятие "Совершенствование оказания медицинской помощи лицам, инфицированным вирусом иммунодефицита человека, гепатитами В и С"	960	09	09	01 2 02 00000		10734,4
Финансовое обеспечение закупок антивирусных препаратов для профилактики и лечения лиц, инфицированных вирусами иммунодефицита человека и гепатитов В и С	960	09	09	01 2 02 50720		10734,4
Закупка товаров, работ и услуг для обеспечения государственных (муниципальных) нужд	960	09	09	01 2 02 50720	200	10734,4
Основное мероприятие "Совершенствование системы оказания медицинской помощи больным прочими заболеваниями"	960	09	09	01 2 09 00000		2979,4
Реализация отдельных мероприятий государственной программы Российской Федерации "Развитие здравоохранения"	960	09	09	01 2 09 53820		2979,4
Закупка товаров, работ и услуг для обеспечения государственных (муниципальных) нужд	960	09	09	01 2 09 53820	200	2979,4
Подпрограмма "Охрана здоровья матери и ребенка"	960	09	09	01 4 00 00000		92690,3
Основное мероприятие "Создание системы раннего выявления и коррекции нарушений развития ребенка"	960	09	09	01 4 02 00000		6500,0
Закупка оборудования и расходных материалов для неонатального и аудиологического скрининга в учреждениях государственной и муниципальной систем здравоохранения	960	09	09	01 4 02 25073		4500,0
Закупка товаров, работ и услуг для обеспечения государственных (муниципальных) нужд	960	09	09	01 4 02 25073	200	4500,0
Финансовое обеспечение мероприятий, направленных на проведение пренатальной (дородовой) диагностики нарушений развития ребенка	960	09	09	01 4 02 25079		2000,0
Закупка товаров, работ и услуг для обеспечения государственных (муниципальных) нужд	960	09	09	01 4 02 25079	200	2000,0
Основное мероприятие "Развитие специализированной медицинской помощи детям"	960	09	09	01 4 04 00000		86190,3
Финансовое обеспечение выполнения функций государственных органов, оказания услуг и выполнения работ	960	09	09	01 4 04 90000		86190,3
Расходы на выплаты персоналу в целях обеспечения выполнения функций государственными (муниципальными) органами, казенными учреждениями, органами управления государственными внебюджетными фондами	960	09	09	01 4 04 90000	100	69281,6
Закупка товаров, работ и услуг для обеспечения государственных (муниципальных) нужд	960	09	09	01 4 04 90000	200	14846,6
Иные бюджетные ассигнования	960	09	09	01 4 04 90000	800	2062,2
Подпрограмма "Оказание паллиативной помощи, в том числе детям"	960	09	09	01 6 00 00000		7100,0
Основное мероприятие "Оказание паллиативной помощи детям"	960	09	09	01 6 02 00000		7100,0
Финансовое обеспечение выполнения функций государственных органов, оказания услуг и выполнения работ	960	09	09	01 6 02 90000		7100,0
Расходы на выплаты персоналу в целях обеспечения выполнения функций государственными (муниципальными) органами, казенными учреждениями, органами управления государственными внебюджетными фондами	960	09	09	01 6 02 90000	100	6500,0
Закупка товаров, работ и услуг для обеспечения государственных (муниципальных) нужд	960	09	09	01 6 02 90000	200	600,0
Подпрограмма "Экспертиза и контрольно-надзорные функции в сфере охраны здоровья"	960	09	09	01 9 00 00000		69930,9
Основное мероприятие "Развитие государственной судебно-медицинской экспертной деятельности"	960	09	09	01 9 04 00000		69930,9
Финансовое обеспечение выполнения функций государственных органов, оказания услуг и выполнения работ	960	09	09	01 9 04 90000		69930,9
Расходы на выплаты персоналу в целях обеспечения выполнения функций государственными (муниципальными) органами, казенными учреждениями, органами управления государственными внебюджетными фондами	960	09	09	01 9 04 90000	100	60674,6
Закупка товаров, работ и услуг для обеспечения государственных (муниципальных) нужд	960	09	09	01 9 04 90000	200	8617,3
Иные бюджетные ассигнования	960	09	09	01 9 04 90000	800	639,0
Подпрограмма "Управление развитием отрасли"	960	09	09	01 Г 00 00000		69968,3
Основное мероприятие "Информатизация здравоохранения, включая развитие телемедицины"	960	09	09	01 Г 02 00000		18465,4
Реализация мероприятий в сфере информационно-коммуникационных технологий	960	09	09	01 Г 02 97001		18465,4
Закупка товаров, работ и услуг для обеспечения государственных (муниципальных) нужд	960	09	09	01 Г 02 97001	200	18351,9
Иные бюджетные ассигнования	960	09	09	01 Г 02 97001	800	113,6
Основное мероприятие "Реализация функций аппаратов исполнителей и участников государственной программы"	960	09	09	01 Г 03 00000		39367,8
Финансовое обеспечение выполнения функций государственных органов, оказания услуг и выполнения работ	960	09	09	01 Г 03 90000		39367,8
Расходы на выплаты персоналу в целях обеспечения выполнения функций государственными (муниципальными) органами, казенными учреждениями, органами управления государственными внебюджетными фондами	960	09	09	01 Г 03 90000	100	33520,4
Закупка товаров, работ и услуг для обеспечения государственных (муниципальных) нужд	960	09	09	01 Г 03 90000	200	5845,9
Иные бюджетные ассигнования	960	09	09	01 Г 03 90000	800	1,4
Основное мероприятие "Совершенствование статистического наблюдения в сфере здравоохранения"	960	09	09	01 Г 04 00000		12135,1
Финансовое обеспечение выполнения функций государственных органов, оказания услуг и выполнения работ	960	09	09	01 Г 04 90000		12135,1
Расходы на выплаты персоналу в целях обеспечения выполнения функций государственными (муниципальными) органами, казенными учреждениями, органами управления государственными внебюджетными фондами	960	09	09	01 Г 04 90000	100	11220,5
Закупка товаров, работ и услуг для обеспечения государственных (муниципальных) нужд	960	09	09	01 Г 04 90000	200	863,0
Иные бюджетные ассигнования	960	09	09	01 Г 04 90000	800	51,6
Подпрограмма "Организация обязательного медицинского страхования"	960	09	09	01 Д 00 00000		3571212,2
Основное мероприятие "Финансовое обеспечение территориальных программ обязательного медицинского страхования в рамках базовой программы обязательного медицинского страхования"	960	09	09	01 Д 01 00000		3571212,2
Страховые взносы на обязательное медицинское страхование неработающего населения, зачисляемые в бюджет Федерального фонда обязательного медицинского страхования	960	09	09	01 Д 01 F0930		3571212,2
Социальное обеспечение и иные выплаты населению	960	09	09	01 Д 01 F0930	300	3571212,2
Подпрограмма "Развитие скорой медицинской помощи"	960	09	09	01 И 00 00000		65050,2
Основное мероприятие "Совершенствование деятельности службы медицины катастроф"	960	09	09	01 И 04 00000		65050,2
Финансовое обеспечение выполнения функций государственных органов, оказания услуг и выполнения работ	960	09	09	01 И 04 90000		65050,2
Расходы на выплаты персоналу в целях обеспечения выполнения функций государственными (муниципальными) органами, казенными учреждениями, органами управления государственными внебюджетными фондами	960	09	09	01 И 04 90000	100	58074,5
Закупка товаров, работ и услуг для обеспечения государственных (муниципальных) нужд	960	09	09	01 И 04 90000	200	6173,9
Иные бюджетные ассигнования	960	09	09	01 И 04 90000	800	801,8
Государственная программа Кабардино-Балкарской Республики "Доступная среда в Кабардино-Балкарской Республике"	960	09	09	04 0 00 00000		1604,7
Подпрограмма "Обеспечение условий доступности приоритетных объектов и услуг в приоритетных сферах жизнедеятельности инвалидов и других маломобильных групп населения"	960	09	09	04 1 00 00000		1604,7
Основное мероприятие "Обеспечение доступности приоритетных объектов и услуг в приоритетных сферах жизнедеятельности инвалидов и других маломобильных групп населения"	960	09	09	04 1 02 00000		1604,7
Реализация мероприятий государственной программы Российской Федерации "Доступная среда" на 2011-2020 годы в Кабардино-Балкарской Республике	960	09	09	04 1 02 50270		1604,7
Закупка товаров, работ и услуг для обеспечения государственных (муниципальных) нужд	960	09	09	04 1 02 50270	200	1604,7
Министерство труда, занятости и социальной защиты Кабардино-Балкарской Республики	961					4329896,7
Общегосударственные вопросы	961	01	00			12833,2
Другие общегосударственные вопросы	961	01	13			12833,2
Государственная программа Кабардино-Балкарской Республики "Профилактика правонарушений и укрепление общественного порядка и общественной безопасности в Кабардино-Балкарской Республике"	961	01	13	08 0 00 00000		150,0
Подпрограмма "Профилактика правонарушений"	961	01	13	08 1 00 00000		150,0
Денежная компенсация гражданам за добровольно сданное оружие, боеприпасы, взрывчатые вещества и взрывные устройства, находящиеся в незаконном обороте	961	01	13	08 1 00 25130		150,0
Социальное обеспечение и иные выплаты населению	961	01	13	08 1 00 25130	300	150,0
Реализация функций иных органов государственной власти	961	01	13	99 0 00 00000		12683,2
Иные непрограммные мероприятия	961	01	13	99 9 00 00000		12683,2
Финансовое обеспечение мероприятий по временному социально-бытовому обустройству лиц, вынужденно покинувших территорию Украины и находящихся в пунктах временного размещения	961	01	13	99 9 00 52240		12683,2
Иные бюджетные ассигнования	961	01	13	99 9 00 52240	800	12683,2
Национальная экономика	961	04	00			137507,2
Общеэкономические вопросы	961	04	01			136174,9
Государственная программа Кабардино-Балкарской Республики "Содействие занятости населения Кабардино-Балкарской Республики"	961	04	01	07 0 00 00000		136174,9
Подпрограмма "Активная политика занятости населения и социальная поддержка безработных граждан"	961	04	01	07 1 00 00000		136174,9
Основное мероприятие "Реализация мероприятий активной политики занятости населения"	961	04	01	07 1 02 00000		136174,9
Реализация мероприятий активной политики занятости населения	961	04	01	07 1 02 24030		11885,6
Закупка товаров, работ и услуг для обеспечения государственных (муниципальных) нужд	961	04	01	07 1 02 24030	200	11885,6
Финансовое обеспечение выполнения функций государственных органов, оказания услуг и выполнения работ	961	04	01	07 1 02 90000		124289,3
Расходы на выплаты персоналу в целях обеспечения выполнения функций государственными (муниципальными) органами, казенными учреждениями, органами управления государственными внебюджетными фондами	961	04	01	07 1 02 90000	100	96630,2
Закупка товаров, работ и услуг для обеспечения государственных (муниципальных) нужд	961	04	01	07 1 02 90000	200	26433,7
Иные бюджетные ассигнования	961	04	01	07 1 02 90000	800	1225,4
Связь и информатика	961	04	10			1332,3
Государственная программа Кабардино-Балкарской Республики "Содействие занятости населения Кабардино-Балкарской Республики"	961	04	10	07 0 00 00000		1332,3
Подпрограмма "Активная политика занятости населения и социальная поддержка безработных граждан"	961	04	10	07 1 00 00000		1332,3
Основное мероприятие "Реализация мероприятий активной политики занятости населения"	961	04	10	07 1 02 00000		1332,3
Реализация мероприятий в сфере информационно-коммуникацион-ных технологий	961	04	10	07 1 02 97001		1332,3
Закупка товаров, работ и услуг для обеспечения государственных (муниципальных) нужд	961	04	10	07 1 02 97001	200	1332,3
Образование	961	07	00			109405,4
Профессиональная подготовка, переподготовка и повышение квалификации	961	07	05			380,7
Реализация функций иных органов государственной власти	961	07	05	99 0 00 00000		380,7
Иные непрограммные мероприятия	961	07	05	99 9 00 00000		380,7
Финансовое обеспечение выполнения функций государственных органов, оказания услуг и выполнения работ	961	07	05	99 9 00 90000		380,7
Расходы на выплаты персоналу в целях обеспечения выполнения функций государственными (муниципальными) органами, казенными учреждениями, органами управления государственными внебюджетными фондами	961	07	05	99 9 00 90000	100	180,7
Закупка товаров, работ и услуг для обеспечения государственных (муниципальных) нужд	961	07	05	99 9 00 90000	200	200,0
Молодежная политика и оздоровление детей	961	07	07			109024,7
Государственная программа Кабардино-Балкарской Республики "Социальная поддержка населения Кабардино-Балкарской Республики"	961	07	07	03 0 00 00000		109024,7
Подпрограмма "Обеспечение государственной поддержки семей, имеющих детей"	961	07	07	03 3 00 00000		109024,7
Основное мероприятие "Проведение мероприятий по отдыху и оздоровлению детей"	961	07	07	03 3 06 00000		59722,2
Субсидии бюджетам муниципальных образований на организацию отдыха детей в каникулярное время с круглосуточным пребыванием	961	07	07	03 3 06 72010		11831,4
Межбюджетные трансферты	961	07	07	03 3 06 72010	500	11831,4
Финансовое обеспечение выполнения функций государственных органов, оказания услуг и выполнения работ	961	07	07	03 3 06 90000		47890,8
Закупка товаров, работ и услуг для обеспечения государственных (муниципальных) нужд	961	07	07	03 3 06 90000	200	41541,5
Социальное обеспечение и иные выплаты населению	961	07	07	03 3 06 90000	300	1500,0

(Продолжение на 11-й с.)

(Продолжение. Начало на 2-10-й с.)

Предоставление субсидий бюджетным, автономным учреждениям и иным некоммерческим организациям	961	07	07	03 3 06 90000	600	4590,0
Иные бюджетные ассигнования	961	07	07	03 3 06 90000	800	259,3
Основное мероприятие "Оказание поддержки детям, оказавшимся в трудной жизненной ситуации"	961	07	07	03 3 08 00000		49302,5
Финансовое обеспечение мероприятий, связанных с отдыхом и оздоровлением детей, находящихся в трудной ситуации	961	07	07	03 3 08 54570		49302,5
Закупка товаров, работ и услуг для обеспечения государственных (муниципальных) нужд	961	07	07	03 3 08 54570	200	49302,5
Культура, кинематография	961	08	00			3000,0
Культура	961	08	01			3000,0
Государственная программа Кабардино-Балкарской Республики "Культура Кабардино-Балкарии"	961	08	01	11 0 00 00000		3000,0
Подпрограмма "Искусство"	961	08	01	11 2 00 00000		3000,0
Основное мероприятие "Организация и проведение мероприятий, а также работ по строительству, реконструкции, реставрации, посвященных значимым событиям культуры"	961	08	01	11 2 05 00000		3000,0
Финансовое обеспечение выполнения функций государственных органов, оказания услуг и выполнения работ	961	08	01	11 2 05 90000		3000,0
Закупка товаров, работ и услуг для обеспечения государственных (муниципальных) нужд	961	08	01	11 2 05 90000	200	3000,0
Социальная политика	961	10	00			4067150,9
Пенсионное обеспечение	961	10	01			241266,1
Государственная программа Кабардино-Балкарской Республики "Социальная поддержка населения Кабардино-Балкарской Республики"	961	10	01	03 0 00 00000		241266,1
Подпрограмма "Обеспечение мер социальной поддержки отдельных категорий граждан"	961	10	01	03 1 00 00000		241266,1
Выплата пенсии за выслугу лет лицам, замещавшим государственные должности Кабардино-Балкарской Республики и государственные должности государственной службы Кабардино-Балкарской Республики, лицам, замещавшим должности в органах государственной власти и управления КАССР, КБАССР, КБССР и Кабардино-Балкарской Республики	961	10	01	03 1 00 40010		144181,1
Социальное обеспечение и иные выплаты населению	961	10	01	03 1 00 40010	300	144181,1
Выплата ежемесячной надбавки гражданам, удостоенным государственных наград Кабардино-Балкарской Республики	961	10	01	03 1 00 40020		97085,0
Социальное обеспечение и иные выплаты населению	961	10	01	03 1 00 40020	300	97085,0
Социальное обслуживание населения	961	10	02			876797,7
Государственная программа Кабардино-Балкарской Республики "Социальная поддержка населения Кабардино-Балкарской Республики"	961	10	02	03 0 00 00000		876797,7
Осуществление переданных органам государственной власти субъектов Российской Федерации в соответствии с пунктом 3 статьи 25 Федерального закона от 24 июня 1999 года № 120-ФЗ "Об основах системы профилактики безнадзорности и правонарушений несовершеннолетних" полномочий Российской Федерации по осуществлению деятельности, связанной с перевозкой между субъектами Российской Федерации, а также в пределах территорий государств - участников Содружества Независимых Государств несовершеннолетних, самовольно ушедших из семей, организаций для детей-сирот и детей, оставшихся без попечения родителей, образовательных организаций и иных организаций	961	10	02	03 0 00 59400		15,8
Закупка товаров, работ и услуг для обеспечения государственных (муниципальных) нужд	961	10	02	03 0 00 59400	200	15,8
Подпрограмма "Модернизация и развитие социального обслуживания населения"	961	10	02	03 2 00 00000		876781,9
Основное мероприятие "Обеспечение деятельности учреждений социального обслуживания граждан"	961	10	02	03 2 03 00000		876781,9
Финансовое обеспечение выполнения функций государственных органов, оказания услуг и выполнения работ	961	10	02	03 2 03 90000		876781,9
Расходы на выплаты персоналу в целях обеспечения выполнения функций государственными (муниципальными) органами, казенными учреждениями, органами управления государственными внебюджетными фондами	961	10	02	03 2 03 90000	100	606748,7
Закупка товаров, работ и услуг для обеспечения государственных (муниципальных) нужд	961	10	02	03 2 03 90000	200	251617,4
Иные бюджетные ассигнования	961	10	02	03 2 03 90000	800	18415,8
Социальное обеспечение населения	961	10	03			2003240,8
Государственная программа Кабардино-Балкарской Республики "Социальная поддержка населения Кабардино-Балкарской Республики"	961	10	03	03 0 00 00000		1777439,0
Осуществление переданных органам государственной власти субъектов Российской Федерации в соответствии с пунктом 3 статьи 25 Федерального закона от 24 июня 1999 года № 120-ФЗ "Об основах системы профилактики безнадзорности и правонарушений несовершеннолетних" полномочий Российской Федерации по осуществлению деятельности, связанной с перевозкой между субъектами Российской Федерации, а также в пределах территорий государств - участников Содружества Независимых Государств несовершеннолетних, самовольно ушедших из семей, организаций для детей-сирот и детей, оставшихся без попечения родителей, образовательных организаций и иных организаций	961	10	03	03 0 00 59400		49,2
Закупка товаров, работ и услуг для обеспечения государственных (муниципальных) нужд	961	10	03	03 0 00 59400	200	49,2
Подпрограмма "Обеспечение мер социальной поддержки отдельных категорий граждан"	961	10	03	03 1 00 00000		1765894,8
Оказание протезно-ортопедической помощи гражданам, не являющимся инвалидами, но нуждающимся по медицинским показаниям в протезно-ортопедических изделиях	961	10	03	03 1 00 22020		370,0
Закупка товаров, работ и услуг для обеспечения государственных (муниципальных) нужд	961	10	03	03 1 00 22020	200	370,0
Оказание материальной помощи участникам Великой Отечественной войны, вдовам погибших воинов	961	10	03	03 1 00 22060		3100,0
Социальное обеспечение и иные выплаты населению	961	10	03	03 1 00 22060	300	3100,0
Ежемесячное пособие на ребенка	961	10	03	03 1 00 40050		170326,0
Закупка товаров, работ и услуг для обеспечения государственных (муниципальных) нужд	961	10	03	03 1 00 40050	200	1114,3
Социальное обеспечение и иные выплаты населению	961	10	03	03 1 00 40050	300	169211,7
Обеспечение мер социальной поддержки ветеранов труда, установленных статьей 8 Закона Кабардино-Балкарской Республики от 29 декабря 2004 года № 57-РЗ "О государственной социальной поддержке отдельных категорий граждан в Кабардино-Балкарской Республике"	961	10	03	03 1 00 40060		280980,1
Закупка товаров, работ и услуг для обеспечения государственных (муниципальных) нужд	961	10	03	03 1 00 40060	200	4036,1
Социальное обеспечение и иные выплаты населению	961	10	03	03 1 00 40060	300	276944,0
Обеспечение мер социальной поддержки тружеников тыла	961	10	03	03 1 00 40070		15146,4
Закупка товаров, работ и услуг для обеспечения государственных (муниципальных) нужд	961	10	03	03 1 00 40070	200	330,0
Социальное обеспечение и иные выплаты населению	961	10	03	03 1 00 40070	300	14816,4
Обеспечение мер социальной поддержки специалистов учреждений здравоохранения, образования, социального обслуживания населения, культуры, государственной ветеринарной службы, физической культуры и спорта, проживающих и работающих в сельской местности, установленных статьей 10 Закона Кабардино-Балкарской Республики от 29 декабря 2004 года № 57-РЗ "О государственной социальной поддержке отдельных категорий граждан в Кабардино-Балкарской Республике"	961	10	03	03 1 00 40090		104360,3
Закупка товаров, работ и услуг для обеспечения государственных (муниципальных) нужд	961	10	03	03 1 00 40090	200	1850,0
Социальное обеспечение и иные выплаты населению	961	10	03	03 1 00 40090	300	102510,3
Обеспечение мер социальной поддержки семей, признанных многодетными, установленных статьей 10 Закона Кабардино-Балкарской Республики от 29 декабря 2004 года № 57-РЗ "О государственной социальной поддержке отдельных категорий граждан в Кабардино-Балкарской Республике"	961	10	03	03 1 00 40100		176157,5
Закупка товаров, работ и услуг для обеспечения государственных (муниципальных) нужд	961	10	03	03 1 00 40100	200	2560,0
Социальное обеспечение и иные выплаты населению	961	10	03	03 1 00 40100	300	173597,5
Оказание других видов социальной помощи, установленных Указом Президента Кабардино-Балкарской Республики от 9 мая 1993 года № 26 "О дополнительных мерах по со-циальной поддержке участников Великой Отечественной войны"	961	10	03	03 1 00 40120		1195,4
Закупка товаров, работ и услуг для обеспечения государственных (муниципальных) нужд	961	10	03	03 1 00 40120	200	36,5
Социальное обеспечение и иные выплаты населению	961	10	03	03 1 00 40120	300	1158,9
Единовременное пособие при рождении у одной матери одновременно трех и более детей	961	10	03	03 1 00 40140		750,0
Социальное обеспечение и иные выплаты населению	961	10	03	03 1 00 40140	300	750,0
Единовременное пособие при рождении ребенка	961	10	03	03 1 00 40150		42145,0
Закупка товаров, работ и услуг для обеспечения государственных (муниципальных) нужд	961	10	03	03 1 00 40150	200	389,6
Социальное обеспечение и иные выплаты населению	961	10	03	03 1 00 40150	300	41755,4
Выплата инвалидам и участникам Великой Отечественной войны, вдовам погибших воинов ежегодной единовременной финансовой помощи	961	10	03	03 1 00 40160		8142,0
Закупка товаров, работ и услуг для обеспечения государственных (муниципальных) нужд	961	10	03	03 1 00 40160	200	142,0
Социальное обеспечение и иные выплаты населению	961	10	03	03 1 00 40160	300	8000,0
Основное мероприятие "Оказание мер государственной поддержки гражданам, подвергшимся воздействию радиации вследствие радиационных аварий и ядерных испытаний"	961	10	03	03 1 01 00000		19134,6
Осуществление переданных полномочий Российской Федерации по предоставлению отдельных мер социальной поддержки граждан, подвергшихся воздействию радиации	961	10	03	03 1 01 51370		19134,6
Закупка товаров, работ и услуг для обеспечения государственных (муниципальных) нужд	961	10	03	03 1 01 51370	200	200,0
Социальное обеспечение и иные выплаты населению	961	10	03	03 1 01 51370	300	18934,6
Основное мероприятие "Оказание мер социальной поддержки по оплате жилищно-коммунальных услуг отдельным категориям граждан"	961	10	03	03 1 08 00000		569731,3
Предоставление субсидий на оплату жилого помещения и коммунальных услуг, установленных постановлением Правительства Российской Федерации от 14 декабря 2005 года № 761 "О предоставлении субсидий на оплату жилого помещения и коммунальных услуг"	961	10	03	03 1 08 40040		178662,7
Закупка товаров, работ и услуг для обеспечения государственных (муниципальных) нужд	961	10	03	03 1 08 40040	200	11791,5
Социальное обеспечение и иные выплаты населению	961	10	03	03 1 08 40040	300	166871,2
Оплата жилищно-коммунальных услуг отдельным категориям граждан	961	10	03	03 1 08 52500		391068,6
Закупка товаров, работ и услуг для обеспечения государственных (муниципальных) нужд	961	10	03	03 1 08 52500	200	6394,7
Социальное обеспечение и иные выплаты населению	961	10	03	03 1 08 52500	300	384673,9
Основное мероприятие "Оказание мер социальной поддержки лицам, награжденным нагрудным знаком "Почетный донор России"	961	10	03	03 1 11 00000		12257,6
Осуществление переданного полномочия Российской Федерации по осуществлению ежегодной денежной выплаты лицам, награжденным нагрудным знаком "Почетный донор России"	961	10	03	03 1 11 52200		12257,6
Закупка товаров, работ и услуг для обеспечения государственных (муниципальных) нужд	961	10	03	03 1 11 52200	200	185,0
Социальное обеспечение и иные выплаты населению	961	10	03	03 1 11 52200	300	12072,6
Основное мероприятие "Оказание мер социальной поддержки гражданам при возникновении поствакцинальных осложнений"	961	10	03	03 1 12 00000		28,4
Выплата государственного единовременного пособия и ежемесячной денежной компенсации гражданам при возникновении поствакцинальных осложнений в соответствии с Федеральным законом от 17 сентября 1998 года № 157-ФЗ "Об иммунопрофилактике инфекционных болезней"	961	10	03	03 1 12 52400		28,4
Закупка товаров, работ и услуг для обеспечения государственных (муниципальных) нужд	961	10	03	03 1 12 52400	200	0,3
Социальное обеспечение и иные выплаты населению	961	10	03	03 1 12 52400	300	28,1
Основное мероприятие "Осуществление компенсационных выплат реабилитированным лицам"	961	10	03	03 1 13 00000		350891,5
Обеспечение мер социальной поддержки реабилитированных лиц и лиц, признанных пострадавшими от политических репрессий, установленных статьей 9 Закона Кабардино-Балкарской Республики от 29 декабря 2004 года № 57-РЗ "О государственной социальной поддержке отдельных категорий граждан в Кабардино-Балкарской Республике"	961	10	03	03 1 13 40080		350891,5
Закупка товаров, работ и услуг для обеспечения государственных (муниципальных) нужд	961	10	03	03 1 13 40080	200	5781,0
Социальное обеспечение и иные выплаты населению	961	10	03	03 1 13 40080	300	345110,5
Основное мероприятие "Оказание поддержки в связи с погребением умерших"	961	10	03	03 1 14 00000		3128,4
Предоставление социального пособия на погребение отдельных категорий граждан, имевших место жительства в Кабардино-Балкарской Республике	961	10	03	03 1 14 40030		3128,4
Закупка товаров, работ и услуг для обеспечения государственных (муниципальных) нужд	961	10	03	03 1 14 40030	200	80,6
Социальное обеспечение и иные выплаты населению	961	10	03	03 1 14 40030	300	3047,8
Основное мероприятие "Предоставление отдельным категориям граждан государственной социальной помощи на основании социального контракта"	961	10	03	03 1 21 00000		8050,1
Оказание материальной помощи гражданам, находящимся в трудной жизненной ситуации	961	10	03	03 1 21 22040		8050,1
Закупка товаров, работ и услуг для обеспечения государственных (муниципальных) нужд	961	10	03	03 1 21 22040	200	50,1
Социальное обеспечение и иные выплаты населению	961	10	03	03 1 21 22040	300	8000,0
Подпрограмма "Обеспечение государственной поддержки семей, имеющих детей"	961	10	03	03 3 00 00000		11495,0
Основное мероприятие "Оказание поддержки детям, оказавшимся в трудной жизненной ситуации"	961	10	03	03 3 08 00000		11495,0
Оказание социальной поддержки учащимся общеобразовательных школ республики из малообеспеченных, многодетных и других категорий семей	961	10	03	03 3 08 40170		11495,0
Закупка товаров, работ и услуг для обеспечения государственных (муниципальных) нужд	961	10	03	03 3 08 40170	200	300,0
Социальное обеспечение и иные выплаты населению	961	10	03	03 3 08 40170	300	11195,0
Государственная программа Кабардино-Балкарской Республики "Доступная среда в Кабардино-Балкарской Республике"	961	10	03	04 0 00 00000		15,2
Подпрограмма "Совершенствование системы комплексной реабилитации и абилитации инвалидов"	961	10	03	04 2 00 00000		15,2
Основное мероприятие "Предоставление государственных гарантий инвалидам"	961	10	03	04 2 02 00000		15,2
Выплата инвалидам компенсаций страховых премий по договорам обязательного страхования гражданской ответственности владельцев транспортных средств в соответствии с Федеральным законом от 25 апреля 2002 года № 40-ФЗ "Об обязательном страховании гражданской ответственности владельцев транспортных средств"	961	10	03	04 2 02 52800		15,2
Закупка товаров, работ и услуг для обеспечения государственных (муниципальных) нужд	961	10	03	04 2 02 52800	200	0,3
Социальное обеспечение и иные выплаты населению	961	10	03	04 2 02 52800	300	15,0
Государственная программа Кабардино-Балкарской Республики "Содействие занятости населения Кабардино-Балкарской Республики"	961	10	03	07 0 00 00000		220286,6
Подпрограмма "Активная политика занятости населения и социальная поддержка безработных граждан"	961	10	03	07 1 00 00000		220286,6
Основное мероприятие "Социальные выплаты безработным гражданам и оптимизация критериев назначения и размеров пособия по безработице"	961	10	03	07 1 05 00000		220286,6
Реализация мероприятий активной политики занятости населения	961	10	03	07 1 05 24030		5492,8
Закупка товаров, работ и услуг для обеспечения государственных (муниципальных) нужд	961	10	03	07 1 05 24030	200	16,2
Социальное обеспечение и иные выплаты населению	961	10	03	07 1 05 24030	300	5476,5
Социальные выплаты безработным гражданам в соответствии с Законом Российской Федерации от 19 апреля 1991 года № 1032-1 "О занятости населения в Российской Федерации"	961	10	03	07 1 05 52900		214793,8
Закупка товаров, работ и услуг для обеспечения государственных (муниципальных) нужд	961	10	03	07 1 05 52900	200	825,0
Социальное обеспечение и иные выплаты населению	961	10	03	07 1 05 52900	300	171765,8
Межбюджетные трансферты	961	10	03	07 1 05 52900	500	42203,0
Государственная программа Кабардино-Балкарской Республики "Защита населения и территории Кабардино-Балкарской Республики от чрезвычайных ситуаций природного и техногенного характера, обеспечение пожарной безопасности и безопасности людей на водных объектах"	961	10	03	10 0 00 00000		5500,0
Подпрограмма "Предупреждение, спасение, помощь"	961	10	03	10 1 00 00000		5500,0
Основное мероприятие "Управление средствами резервного фонда Правительства Кабардино-Балкарской Республики по предупреждению и ликвидации последствий чрезвычайных ситуаций"	961	10	03	10 1 01 00000		5500,0
Предупреждение и ликвидация чрезвычайных ситуаций и последствий стихийных бедствий за счет резервного фонда Правительства Российской Федерации	961	10	03	10 1 01 51040		5500,0
Социальное обеспечение и иные выплаты населению	961	10	03	10 1 01 51040	300	5500,0
Охрана семьи и детства	961	10	04			848536,1
Государственная программа Кабардино-Балкарской Республики "Социальная поддержка населения Кабардино-Балкарской Республики"	961	10	04	03 0 00 00000		848536,1
Подпрограмма "Обеспечение государственной поддержки семей, имеющих детей"	961	10	04	03 3 00 00000		848536,1

(Продолжение на 12-й с.)

(Продолжение. Начало на 2-11-й с.)

Основное мероприятие "Оказание мер государственной поддержки в связи с беременностью и родами, а также гражданам, имеющим детей"	961	10	04	03 3 01 00000		828015,1
Выплата единовременного пособия беременной жене военнослужащего, проходящего военную службу по призыву, а также ежемесячного пособия на ребенка военнослужащего, проходящего военную службу по призыву, в соответствии с Федеральным законом от 19 мая 1995 года № 81-ФЗ "О государственных пособиях гражданам, имеющим детей"	961	10	04	03 3 01 52700		2790,8
Закупка товаров, работ и услуг для обеспечения государственных (муниципальных) нужд	961	10	04	03 3 01 52700	200	50,0
Социальное обеспечение и иные выплаты населению	961	10	04	03 3 01 52700	300	2740,8
Выплата государственных пособий лицам, не подлежащим обязательному социальному страхованию на случай временной нетрудоспособности и в связи с материнством, и лицам, уволенным в связи с ликвидацией организаций (прекращением деятельности, полномочий физическими лицами), в соответствии с Федеральным законом от 19 мая 1995 года № 81-ФЗ "О государственных пособиях гражданам, имеющим детей"	961	10	04	03 3 01 53800		825224,3
Закупка товаров, работ и услуг для обеспечения государственных (муниципальных) нужд	961	10	04	03 3 01 53800	200	6500,0
Социальное обеспечение и иные выплаты населению	961	10	04	03 3 01 53800	300	818724,3
Основное мероприятие "Предоставление материнского (семейного) капитала"	961	10	04	03 3 05 00000		20521,0
Выплата единовременного денежного вознаграждения многодетным матерям	961	10	04	03 3 05 22050		20521,0
Социальное обеспечение и иные выплаты населению	961	10	04	03 3 05 22050	300	20521,0
Другие вопросы в области социальной политики	961	10	06			97310,3
Государственная программа Кабардино-Балкарской Республики "Социальная поддержка населения Кабардино-Балкарской Республики"	961	10	06	03 0 00 00000		95705,6
Финансовое обеспечение выполнения функций государственных органов, оказания услуг и выполнения работ	961	10	06	03 0 00 90000		90112,1
Расходы на выплаты персоналу в целях обеспечения выполнения функций государственными (муниципальными) органами, казенными учреждениями, органами управления государственными внебюджетными фондами	961	10	06	03 0 00 90000	100	74124,7
Закупка товаров, работ и услуг для обеспечения государственных (муниципальных) нужд	961	10	06	03 0 00 90000	200	15071,6
Иные бюджетные ассигнования	961	10	06	03 0 00 90000	800	915,9
Подпрограмма "Старшее поколение"	961	10	06	03 6 00 00000		5593,5
Основное мероприятие "Укрепление материально-технической базы учреждений социального обслуживания населения и оказание адресной социальной помощи неработающим пенсионерам"	961	10	06	03 6 01 00000		5593,5
Укрепление материально-технической базы учреждений социального обслуживания населения, оказание адресной социальной помощи неработающим пенсионерам, обучение компьютерной грамотности неработающих пенсионеров	961	10	06	03 6 01 52090		1674,0
Закупка товаров, работ и услуг для обеспечения государственных (муниципальных) нужд	961	10	06	03 6 01 52090	200	1674,0
Укрепление материально-технической базы учреждений социального обслуживания населения, оказание адресной социальной помощи неработающим пенсионерам, обучение компьютерной грамотности неработающих пенсионеров	961	10	06	03 6 01 R2090		3919,5
Закупка товаров, работ и услуг для обеспечения государственных (муниципальных) нужд	961	10	06	03 6 01 R2090	200	3919,5
Государственная программа Кабардино-Балкарской Республики "Доступная среда в Кабардино-Балкарской Республике"	961	10	06	04 0 00 00000		1604,7
Подпрограмма "Обеспечение условий доступности приоритетных объектов и услуг в приоритетных сферах жизнедеятельности инвалидов и других маломобильных групп населения"	961	10	06	04 1 00 00000		1604,7
Основное мероприятие "Обеспечение доступности приоритетных объектов и услуг в приоритетных сферах жизнедеятельности инвалидов и других маломобильных групп населения"	961	10	06	04 1 02 00000		1604,7
Реализация мероприятий государственной программы Российской Федерации "Доступная среда" на 2011-2020 годы в Кабардино-Балкарской Республике	961	10	06	04 1 02 50270		1604,7
Закупка товаров, работ и услуг для обеспечения государственных (муниципальных) нужд	961	10	06	04 1 02 50270	200	1604,7
Министерство земельных и имущественных отношений Кабардино-Балкарской Республики	966					54042,7
Общегосударственные вопросы	966	01	00			28062,7
Другие общегосударственные вопросы	966	01	13			28062,7
Государственная программа Кабардино-Балкарской Республики "Управление государственным имуществом Кабардино-Балкарской Республики"	966	01	13	38 0 00 00000		28062,7
Подпрограмма "Повышение эффективности управления государственным имуществом Кабардино-Балкарской Республики и приватизации"	966	01	13	38 1 00 00000		28062,7
Основное мероприятие "Управление отчуждением объектов государственного имущества"	966	01	13	38 1 02 00000		4399,4
Реализация государственной политики в области приватизации и управления государственной собственностью Кабардино-Балкарской Республики	966	01	13	38 1 02 29020		4399,4
Закупка товаров, работ и услуг для обеспечения государственных (муниципальных) нужд	966	01	13	38 1 02 29020	200	4399,4
Основное мероприятие "Обеспечение реализации подпрограммы"	966	01	13	38 1 06 00000		23663,3
Финансовое обеспечение выполнения функций государственных органов, оказания услуг и выполнения работ	966	01	13	38 1 06 90000		23663,3
Расходы на выплаты персоналу в целях обеспечения выполнения функций государственными (муниципальными) органами, казенными учреждениями, органами управления государственными внебюджетными фондами	966	01	13	38 1 06 90000	100	18074,9
Закупка товаров, работ и услуг для обеспечения государственных (муниципальных) нужд	966	01	13	38 1 06 90000	200	5584,4
Иные бюджетные ассигнования	966	01	13	38 1 06 90000	800	4,0
Национальная экономика	966	04	00			25980,0
Другие вопросы в области национальной экономики	966	04	12			25980,0
Государственная программа Кабардино-Балкарской Республики "Обеспечение населения Кабардино-Балкарской Республики жильем"	966	04	12	05 0 00 00000		980,0
Подпрограмма "Создание условий для обеспечения качественными услугами жилищно-коммунального хозяйства жителей Кабардино-Балкарской Республики"	966	04	12	05 2 00 00000		980,0
Реализация мероприятий общепрограммного характера по подпрограмме	966	04	12	05 2 99 00000		980,0
Взнос Кабардино-Балкарской Республики в уставный капитал открытого акционерного общества "Агентство инвестиций и развития Кабардино-Балкарской Республики"	966	04	12	05 2 99 29080		980,0
Капитальные вложения в объекты государственной (муниципальной) собственности	966	04	12	05 2 99 29080	400	980,0
Государственная программа Кабардино-Балкарской Республики "Развитие промышленности и торговли в Кабардино-Балкарской Республике"	966	04	12	16 0 00 00000		25000,0
Взнос Кабардино-Балкарской Республики в уставный капитал публичного акционерного общества "Каббалквольфрам"	966	04	12	16 0 00 29090		25000,0
Капитальные вложения в объекты государственной (муниципальной) собственности	966	04	12	16 0 00 29090	400	25000,0
Министерство образования, науки и по делам молодежи Кабардино-Балкарской Республики	973					7540105,4
Общегосударственные вопросы	973	01	00			12546,0
Фундаментальные исследования	973	01	10			1920,4
Реализация функций иных органов государственной власти	973	01	10	99 0 00 00000		1920,4
Иные непрограммные мероприятия	973	01	10	99 9 00 00000		1920,4
Выполнение научно-исследовательских и опытно-конструкторских работ по государственным контрактам	973	01	10	99 9 00 25510		1920,4
Закупка товаров, работ и услуг для обеспечения государственных (муниципальных) нужд	973	01	10	99 9 00 25510	200	1920,4
Другие общегосударственные вопросы	973	01	13			10625,7
Государственная программа Кабардино-Балкарской Республики "Профилактика правонарушений и укрепление общественного порядка и общественной безопасности в Кабардино-Балкарской Республике"	973	01	13	08 0 00 00000		10625,6
Подпрограмма "Профилактика терроризма и экстремизма"	973	01	13	08 2 00 00000		10625,6
Субсидии бюджетам муниципальных образований на проведение мероприятий по профилактике терроризма и экстремизма, а также минимизации и (или) ликвидации их последствий	973	01	13	08 2 00 75160		10625,6
Межбюджетные трансферты	973	01	13	08 2 00 75160	500	10625,6
Охрана окружающей среды	973	06	00			1520,0
Прикладные научные исследования в области охраны окружающей среды	973	06	04			1520,0
Реализация функций иных органов государственной власти	973	06	04	99 0 00 00000		1520,0
Иные непрограммные мероприятия	973	06	04	99 9 00 00000		1520,0
Выполнение научно-исследовательских и опытно-конструкторских работ по государственным контрактам	973	06	04	99 9 00 25510		1520,0
Закупка товаров, работ и услуг для обеспечения государственных (муниципальных) нужд	973	06	04	99 9 00 25510	200	1520,0
Образование	973	07	00			7232565,9
Дошкольное образование	973	07	01			2086225,1
Государственная программа Кабардино-Балкарской Республики "Развитие образования в Кабардино-Балкарской Республике"	973	07	01	02 0 00 00000		2079942,5
Подпрограмма "Содействие развитию дошкольного и общего образования"	973	07	01	02 2 00 00000		2079942,5
Основное мероприятие "Содействие развитию дошкольного образования"	973	07	01	02 2 01 00000		2079942,5
Субсидии частным образовательным организациям на возмещение затрат на оплату труда, приобретение учебников и учебных пособий, средств обучения, игр, игрушек (за исключением расходов на содержание зданий и оплату коммунальных услуг)	973	07	01	02 2 01 25590		6161,8
Иные бюджетные ассигнования	973	07	01	02 2 01 25590	800	6161,8
Субвенции бюджетам муниципальных образований на обеспечение государственных гарантий прав граждан на получение общедоступного и бесплатного дошкольного, начального общего, основного общего, среднего (полного) общего образования, а также дополнительного образования в общеобразовательных учреждениях	973	07	01	02 2 01 70120		2060523,7
Межбюджетные трансферты	973	07	01	02 2 01 70120	500	2060523,7
Финансовое обеспечение выполнения функций государственных органов, оказания услуг и выполнения работ	973	07	01	02 2 01 90000		13257,0
Расходы на выплаты персоналу в целях обеспечения выполнения функций государственными (муниципальными) органами, казенными учреждениями, органами управления государственными внебюджетными фондами	973	07	01	02 2 01 90000	100	11104,0
Закупка товаров, работ и услуг для обеспечения государственных (муниципальных) нужд	973	07	01	02 2 01 90000	200	2063,8
Иные бюджетные ассигнования	973	07	01	02 2 01 90000	800	89,2
Государственная программа Кабардино-Балкарской Республики "Доступная среда в Кабардино-Балкарской Республике"	973	07	01	04 0 00 00000		6282,7
Подпрограмма "Обеспечение условий доступности приоритетных объектов и услуг в приоритетных сферах жизнедеятельности инвалидов и других маломобильных групп населения"	973	07	01	04 1 00 00000		6282,7
Основное мероприятие "Обеспечение доступности приоритетных объектов и услуг в приоритетных сферах жизнедеятельности инвалидов и других маломобильных групп населения"	973	07	01	04 1 02 00000		6282,7
Реализация мероприятий государственной программы Российской Федерации "Доступная среда" на 2011-2020 годы в Кабардино-Балкарской Республике	973	07	01	04 1 02 50270		5023,8
Межбюджетные трансферты	973	07	01	04 1 02 50270	500	5023,8
Общее образование	973	07	02			4581973,4
Государственная программа Кабардино-Балкарской Республики "Развитие образования в Кабардино-Балкарской Республике"	973	07	02	02 0 00 00000		4558385,0
Подпрограмма "Содействие развитию дошкольного и общего образования"	973	07	02	02 2 00 00000		4336790,1
Основное мероприятие "Содействие развитию общего образования"	973	07	02	02 2 02 00000		4309236,3
Дистанционное образование детей-инвалидов	973	07	02	02 2 02 25500		31410,4
Расходы на выплаты персоналу в целях обеспечения выполнения функций государственными (муниципальными) органами, казенными учреждениями, органами управления государственными внебюджетными фондами	973	07	02	02 2 02 25500	100	26897,7
Закупка товаров, работ и услуг для обеспечения государственных (муниципальных) нужд	973	07	02	02 2 02 25500	200	4512,7
Пополнение фондов школьных библиотек образовательных учреждений	973	07	02	02 2 02 25540		1000,0
Закупка товаров, работ и услуг для обеспечения государственных (муниципальных) нужд	973	07	02	02 2 02 25540	200	1000,0
Субвенции бюджетам муниципальных образований на обеспечение государственных гарантий прав граждан на получение общедоступного и бесплатного дошкольного, начального общего, основного общего, среднего (полного) общего образования, а также дополнительного образования в общеобразовательных учреждениях	973	07	02	02 2 02 70120		3621552,8
Межбюджетные трансферты	973	07	02	02 2 02 70120	500	3621552,8
Субвенция бюджетам муниципальных образований на пополнение фондов школьных библиотек образовательных учреждений	973	07	02	02 2 02 75190		43356,5
Межбюджетные трансферты	973	07	02	02 2 02 75190	500	43356,5
Финансовое обеспечение выполнения функций государственных органов, оказания услуг и выполнения работ	973	07	02	02 2 02 90000		611916,5
Расходы на выплаты персоналу в целях обеспечения выполнения функций государственными (муниципальными) органами, казенными учреждениями, органами управления государственными внебюджетными фондами	973	07	02	02 2 02 90000	100	412805,0
Закупка товаров, работ и услуг для обеспечения государственных (муниципальных) нужд	973	07	02	02 2 02 90000	200	139569,1
Предоставление субсидий бюджетным, автономным учреждениям и иным некоммерческим организациям	973	07	02	02 2 02 90000	600	36417,9
Иные бюджетные ассигнования	973	07	02	02 2 02 90000	800	23124,6
Основное мероприятие "Развитие кадрового потенциала системы дошкольного и общего образования"	973	07	02	02 2 03 00000		2238,3
Поощрение лучших учителей	973	07	02	02 2 03 50880		1400,0
Социальное обеспечение и иные выплаты населению	973	07	02	02 2 03 50880	300	1400,0
Финансовое обеспечение выполнения функций государственных органов, оказания услуг и выполнения работ	973	07	02	02 2 03 90000		838,3
Закупка товаров, работ и услуг для обеспечения государственных (муниципальных) нужд	973	07	02	02 2 03 90000	200	838,3
Основное мероприятие "Развитие инфраструктуры системы дошкольного и общего образования"	973	07	02	02 2 04 00000		25315,5
Создание в общеобразовательных организациях, расположенных в сельской местности, условий для занятий физической культурой и спортом	973	07	02	02 2 04 50970		23315,5
Закупка товаров, работ и услуг для обеспечения государственных (муниципальных) нужд	973	07	02	02 2 04 50970	200	4315,5
Межбюджетные трансферты	973	07	02	02 2 04 50970	500	19000,0
Создание в общеобразовательных организациях, расположенных в сельской местности, условий для занятий физической культурой и спортом	973	07	02	02 2 04 R0970		2000,0
Закупка товаров, работ и услуг для обеспечения государственных (муниципальных) нужд	973	07	02	02 2 04 R0970	200	385,0
Межбюджетные трансферты	973	07	02	02 2 04 R0970	500	1615,0
Подпрограмма "Развитие дополнительного образования детей и реализация мероприятий молодежной политики"	973	07	02	02 4 00 00000		205716,7
Основное мероприятие "Реализация образовательных программ дополнительного образования детей и мероприятия по их развитию"	973	07	02	02 4 01 00000		203919,4
Финансовое обеспечение выполнения функций государственных органов, оказания услуг и выполнения работ	973	07	02	02 4 01 90000		203919,4
Расходы на выплаты персоналу в целях обеспечения выполнения функций государственными (муниципальными) органами, казенными учреждениями, органами управления государственными внебюджетными фондами	973	07	02	02 4 01 90000	100	123933,2
Закупка товаров, работ и услуг для обеспечения государственных (муниципальных) нужд	973	07	02	02 4 01 90000	200	54061,6
Социальное обеспечение и иные выплаты населению	973	07	02	02 4 01 90000	300	120,0
Предоставление субсидий бюджетным, автономным учреждениям и иным некоммерческим организациям	973	07	02	02 4 01 90000	600	8700,1
Иные бюджетные ассигнования	973	07	02	02 4 01 90000	800	17104,5
Основное мероприятие "Выявление и поддержка одаренных детей и молодежи"	973	07	02	02 4 03 00000		1797,2
Организация, обеспечение и проведение олимпиад, конкурсов и прочих мероприятий	973	07	02	02 4 03 25530		1612,2
Закупка товаров, работ и услуг для обеспечения государственных (муниципальных) нужд	973	07	02	02 4 03 25530	200	1513,2
Социальное обеспечение и иные выплаты населению	973	07	02	02 4 03 25530	300	99,0
Премии Главы Кабардино-Балкарской Республики для поддержки талантливой молодежи	973	07	02	02 4 03 40380		185,1
Социальное обеспечение и иные выплаты населению	973	07	02	02 4 03 40380	300	185,1
Подпрограмма "Совершенствование управления системой образования"	973	07	02	02 5 00 00000		6079,0
Основное мероприятие "Реализация механизмов оценки и обеспечения качества образования в соответствии с государственными образовательными стандартами"	973	07	02	02 5 01 00000		6079,0
Обеспечение проведения и проведение единого государственного экзамена и государственной итоговой аттестации	973	07	02	02 5 01 25520		6079,0

(Продолжение на 13-й с.)

(Продолжение. Начало на 7-12-й с.)

Закупка товаров, работ и услуг для обеспечения государственных (муниципальных) нужд	973	07	02	02 5 01 25520	200	5391,5
Предоставление субсидий бюджетным, автономным учреждениям и иным некоммерческим организациям	973	07	02	02 5 01 25520	600	687,5
Подпрограмма "Реализация мероприятий федеральной целевой программы развития образования на 2016-2020 годы в Кабардино-Балкарской Республике"	973	07	02	02 8 00 00000		9799,3
Основное мероприятие "Развитие национально-региональной системы независимой оценки качества общего образования через реализацию пилотных региональных проектов и создание национальных механизмов оценки качества"	973	07	02	02 8 51 00000		9799,3
Реализация мероприятий федеральной целевой программы развития образования на 2016-2020 годы в Кабардино-Балкарской Республике	973	07	02	02 8 51 54980		7757,1
Предоставление субсидий бюджетным, автономным учреждениям и иным некоммерческим организациям	973	07	02	02 8 51 54980	600	7757,1
Реализация мероприятий федеральной целевой программы развития образования на 2016-2020 годы в Кабардино-Балкарской Республике	973	07	02	02 8 51 R4980		2042,2
Предоставление субсидий бюджетным, автономным учреждениям и иным некоммерческим организациям	973	07	02	02 8 51 R4980	600	2042,2
Государственная программа Кабардино-Балкарской Республики "Доступная среда в Кабардино-Балкарской Республике"	973	07	02	04 0 00 00000		3588,4
Реализация мероприятий государственной программы Российской Федерации "Доступная среда" на 2011-2020 годы в Кабардино-Балкарской Республике	973	07	01	04 1 02 R0270		1258,9
Межбюджетные трансферты	973	07	01	04 1 02 R0270	500	1258,9
Подпрограмма "Обеспечение условий доступности приоритетных объектов и услуг в приоритетных сферах жизнедеятельности инвалидов и других маломобильных групп населения"	973	07	02	04 1 00 00000		3588,4
Основное мероприятие "Обеспечение доступности приоритетных объектов и услуг в приоритетных сферах жизнедеятельности инвалидов и других маломобильных групп населения"	973	07	02	04 1 02 00000		3588,4
Реализация мероприятий государственной программы Российской Федерации "Доступная среда" на 2011-2020 годы в Кабардино-Балкарской Республике	973	07	02	04 1 02 50270		2511,9
Закупка товаров, работ и услуг для обеспечения государственных (муниципальных) нужд	973	07	02	04 1 02 50270	200	2511,9
Реализация мероприятий государственной программы Российской Федерации "Доступная среда" на 2011-2020 годы в Кабардино-Балкарской Республике	973	07	02	04 1 02 R0270		1076,5
Закупка товаров, работ и услуг для обеспечения государственных (муниципальных) нужд	973	07	02	04 1 02 R0270	200	1076,5
Государственная программа Кабардино-Балкарской Республики "Информационное общество"	973	07	02	23 0 00 00000		20000,0
Подпрограмма "Информационное государство"	973	07	02	23 4 00 00000		20000,0
Основное мероприятие "Развитие сервисов на основе информационных технологий в области медицины, здравоохранения, социального обеспечения, образования, науки и культуры"	973	07	02	23 4 09 00000		20000,0
Экспертно-аналитическое, информационное и организационно-техническое обеспечение деятельности системы образования	973	07	02	23 4 09 25040		20000,0
Закупка товаров, работ и услуг для обеспечения государственных (муниципальных) нужд	973	07	02	23 4 09 25040	200	20000,0
Среднее профессиональное образование	973	07	04			441863,2
Государственная программа Кабардино-Балкарской Республики "Развитие образования в Кабардино-Балкарской Республике"	973	07	04	02 0 00 00000		441863,2
Подпрограмма "Реализация образовательных программ профессионального образования"	973	07	04	02 1 00 00000		441863,2
Основное мероприятие "Реализация образовательных программ среднего профессионального образования и профессионального обучения"	973	07	04	02 1 02 00000		402883,1
Финансовое обеспечение выполнения функций государственных органов, оказания услуг и выполнения работ	973	07	04	02 1 02 90000		402883,1
Расходы на выплаты персоналу в целях обеспечения выполнения функций государственными (муниципальными) органами, казенными учреждениями, органами управления государственными внебюджетными фондами	973	07	04	02 1 02 90000	100	307912,7
Закупка товаров, работ и услуг для обеспечения государственных (муниципальных) нужд	973	07	04	02 1 02 90000	200	71850,4
Иные бюджетные ассигнования	973	07	04	02 1 02 90000	800	23119,9
Основное мероприятие "Социальная поддержка обучающихся в организациях профессионального образования"	973	07	04	02 1 04 00000		38596,2
Финансовое обеспечение выполнения функций государственных органов, оказания услуг и выполнения работ	973	07	04	02 1 04 90000		38596,2
Социальное обеспечение и иные выплаты населению	973	07	04	02 1 04 90000	300	38596,2
Основное мероприятие "Поддержка талантливой молодежи в организациях профессионального образования"	973	07	04	02 1 05 00000		384,0
Стипендии Президента Российской Федерации и Правительства Российской Федерации для обучающихся по направлениям подготовки (специальностям), соответствующим приоритетным направлениям модернизации и технологического развития экономики Российской Федерации	973	07	04	02 1 05 38930		384,0
Социальное обеспечение и иные выплаты населению	973	07	04	02 1 05 38930	300	384,0
Профессиональная подготовка, переподготовка и повышение квалификации	973	07	05			9675,9
Государственная программа Кабардино-Балкарской Республики "Развитие образования в Кабардино-Балкарской Республике"	973	07	05	02 0 00 00000		9675,9
Подпрограмма "Реализация образовательных программ профессионального образования"	973	07	05	02 1 00 00000		7908,7
Основное мероприятие "Реализация образовательных программ среднего профессионального образования и профессионального обучения"	973	07	05	02 1 02 00000		7908,7
Финансовое обеспечение выполнения функций государственных органов, оказания услуг и выполнения работ	973	07	05	02 1 02 90000		7908,7
Предоставление субсидий бюджетным, автономным учреждениям и иным некоммерческим организациям	973	07	05	02 1 02 90000	600	7908,7
Подпрограмма "Развитие дополнительного образования детей и реализация мероприятий молодежной политики"	973	07	05	02 4 00 00000		1138,2
Основное мероприятие "Реализация образовательных программ дополнительного образования детей и мероприятия по их развитию"	973	07	05	02 4 01 00000		1138,2
Финансовое обеспечение выполнения функций государственных органов, оказания услуг и выполнения работ	973	07	05	02 4 01 90000		1138,2
Закупка товаров, работ и услуг для обеспечения государственных (муниципальных) нужд	973	07	05	02 4 01 90000	200	1138,2
Подпрограмма "Реализация мероприятий федеральной целевой программы развития образования на 2016-2020 годы в Кабардино-Балкарской Республике"	973	07	05	02 8 00 00000		629,0
Основное мероприятие "Развитие национально-региональной системы независимой оценки качества общего образования через реализацию пилотных региональных проектов и создание национальных механизмов оценки качества"	973	07	05	02 8 51 00000		629,0
Реализация мероприятий федеральной целевой программы развития образования на 2016-2020 годы в Кабардино-Балкарской Республике	973	07	05	02 8 51 54980		629,0
Предоставление субсидий бюджетным, автономным учреждениям и иным некоммерческим организациям	973	07	05	02 8 51 54980	600	629,0
Высшее и послевузовское профессиональное образование	973	07	06			2121,9
Государственная программа Кабардино-Балкарской Республики "Развитие образования в Кабардино-Балкарской Республике"	973	07	06	02 0 00 00000		2121,9
Подпрограмма "Реализация образовательных программ профессионального образования"	973	07	06	02 1 00 00000		2121,9
Основное мероприятие "Поддержка талантливой молодежи в организациях профессионального образования"	973	07	06	02 1 05 00000		2121,9
Стипендии учащимся, студентам и аспирантам высших и профессиональных учебных заведений Кабардино-Балкарской Республики	973	07	06	02 1 05 40130		2121,9
Социальное обеспечение и иные выплаты населению	973	07	06	02 1 05 40130	300	2121,9
Молодежная политика и оздоровление детей	973	07	07			23173,2
Государственная программа Кабардино-Балкарской Республики "Социальная поддержка населения Кабардино-Балкарской Республики"	973	07	07	03 0 00 00000		4609,2
Подпрограмма "Обеспечение государственной поддержки семей, имеющих детей"	973	07	07	03 3 00 00000		4609,2
Основное мероприятие "Проведение мероприятий по отдыху и оздоровлению детей"	973	07	07	03 3 06 00000		4609,2
Иные межбюджетные трансферты на финансовое обеспечение мероприятий, связанных с организацией отдыха детей в учреждениях с дневным пребыванием детей в каникулярное время	973	07	07	03 3 06 72020		4609,2
Межбюджетные трансферты	973	07	07	03 3 06 72020	500	4609,2
Государственная программа Кабардино-Балкарской Республики "Профилактика правонарушений и укрепление общественного порядка и общественной безопасности в Кабардино-Балкарской Республике"	973	07	07	08 0 00 00000		600,0
Подпрограмма "Профилактика терроризма и экстремизма"	973	07	07	08 2 00 00000		600,0
Финансовое обеспечение выполнения функций государственных органов, оказания услуг и выполнения работ	973	07	07	08 2 00 90000		600,0
Закупка товаров, работ и услуг для обеспечения государственных (муниципальных) нужд	973	07	07	08 2 00 90000	200	600,0
Государственная программа Кабардино-Балкарской Республики "Повышение эффективности реализации молодежной политики в Кабардино-Балкарской Республике"	973	07	07	52 0 00 00000		17764,0
Подпрограмма "Развитие дополнительного образования детей и реализация мероприятий молодежной политики"	973	07	07	52 4 00 00000		17764,0
Основное мероприятие "Создание условий успешной социализации и эффективной самореализации молодежи"	973	07	07	52 4 04 00000		16839,0
Профилактика асоциальных явлений в молодежной среде и информационное обеспечение государственной молодежной политики	973	07	07	52 4 04 25460		784,8
Закупка товаров, работ и услуг для обеспечения государственных (муниципальных) нужд	973	07	07	52 4 04 25460	200	784,8
Финансовое обеспечение выполнения функций государственных органов, оказания услуг и выполнения работ	973	07	07	52 4 04 90000		16054,3
Закупка товаров, работ и услуг для обеспечения государственных (муниципальных) нужд	973	07	07	52 4 04 90000	200	3977,7
Предоставление субсидий бюджетным, автономным учреждениям и иным некоммерческим организациям	973	07	07	52 4 04 90000	600	12071,4
Иные бюджетные ассигнования	973	07	07	52 4 04 90000	800	5,2
Основное мероприятие "Проведение мероприятий по содействию патриотическому воспитанию населения Кабардино-Балкарской Республики"	973	07	07	52 4 05 00000		925,0
Финансовое обеспечение выполнения функций государственных органов, оказания услуг и выполнения работ	973	07	07	52 4 05 90000		925,0
Закупка товаров, работ и услуг для обеспечения государственных (муниципальных) нужд	973	07	07	52 4 05 90000	200	925,0
Реализация функций иных органов государственной власти	973	07	07	99 0 00 00000		200,0
Иные непрограммные мероприятия	973	07	07	99 9 00 00000		200,0
Финансовое обеспечение выполнения функций государственных органов, оказания услуг и выполнения работ	973	07	07	99 9 00 90000		200,0
Закупка товаров, работ и услуг для обеспечения государственных (муниципальных) нужд	973	07	07	99 9 00 90000	200	200,0
Другие вопросы в области образования	973	07	09			87533,1
Государственная программа Кабардино-Балкарской Республики "Развитие образования в Кабардино-Балкарской Республике"	973	07	09	02 0 00 00000		87083,1
Осуществление переданных органам государственной власти субъектов Российской Федерации в соответствии с частью 1 статьи 7 Федерального закона от 29 декабря 2012 года № 273-ФЗ "Об образовании в Российской Федерации" полномочий Российской Федерации в сфере образования	973	07	09	02 0 00 59900		3808,3
Расходы на выплаты персоналу в целях обеспечения выполнения функций государственными (муниципальными) органами, казенными учреждениями, органами управления государственными внебюджетными фондами	973	07	09	02 0 00 59900	100	3472,9
Закупка товаров, работ и услуг для обеспечения государственных (муниципальных) нужд	973	07	09	02 0 00 59900	200	335,4
Финансовое обеспечение выполнения функций государственных органов, оказания услуг и выполнения работ	973	07	09	02 0 00 90000		37264,7
Расходы на выплаты персоналу в целях обеспечения выполнения функций государственными (муниципальными) органами, казенными учреждениями, органами управления государственными внебюджетными фондами	973	07	09	02 0 00 90000	100	29594,5
Закупка товаров, работ и услуг для обеспечения государственных (муниципальных) нужд	973	07	09	02 0 00 90000	200	7493,8
Иные бюджетные ассигнования	973	07	09	02 0 00 90000	800	176,3
Подпрограмма "Реализация образовательных программ профессионального образования"	973	07	09	02 1 00 00000		450,0
Основное мероприятие "Реализация образовательных программ среднего профессионального образования и профессионального обучения"	973	07	09	02 1 02 00000		450,0
Финансовое обеспечение выполнения функций государственных органов, оказания услуг и выполнения работ	973	07	09	02 1 02 90000		450,0
Закупка товаров, работ и услуг для обеспечения государственных (муниципальных) нужд	973	07	09	02 1 02 90000	200	450,0
Подпрограмма "Содействие развитию дошкольного и общего образования"	973	07	09	02 2 00 00000		1000,0
Основное мероприятие "Развитие кадрового потенциала системы дошкольного и общего образования"	973	07	09	02 2 03 00000		1000,0
Поощрение лучших учителей	973	07	09	02 2 03 R0880		1000,0
Социальное обеспечение и иные выплаты населению	973	07	09	02 2 03 R0880	300	1000,0
Подпрограмма "Совершенствование управления системой образования"	973	07	09	02 5 00 00000		18886,3
Основное мероприятие "Реализация механизмов оценки и обеспечения качества образования в соответствии с государственными образовательными стандартами"	973	07	09	02 5 01 00000		18886,3
Обеспечение проведения и проведение единого государственного экзамена и государственной итоговой аттестации	973	07	09	02 5 01 25520		18432,0
Расходы на выплаты персоналу в целях обеспечения выполнения функций государственными (муниципальными) органами, казенными учреждениями, органами управления государственными внебюджетными фондами	973	07	09	02 5 01 25520	100	64,7
Закупка товаров, работ и услуг для обеспечения государственных (муниципальных) нужд	973	07	09	02 5 01 25520	200	17014,8
Предоставление субсидий бюджетным, автономным учреждениям и иным некоммерческим организациям	973	07	09	02 5 01 25520	600	1352,5
Проведение аккредитации образовательных учреждений	973	07	09	02 5 01 25550		454,3
Закупка товаров, работ и услуг для обеспечения государственных (муниципальных) нужд	973	07	09	02 5 01 25550	200	454,3
Подпрограмма "Реализация мероприятий федеральной целевой программы развития образования на 2016-2020 годы в Кабардино-Балкарской Республике"	973	07	09	02 8 00 00000		25673,8
Основное мероприятие "Создание условий, обеспечивающих доступность дополнительных общеобразовательных программ естественно-научной и технической направленности для обучающихся"	973	07	09	02 8 35 00000		24122,0
Реализация мероприятий федеральной целевой программы развития образования на 2016-2020 годы в Кабардино-Балкарской Республике	973	07	09	02 8 35 R4980		24122,0
Закупка товаров, работ и услуг для обеспечения государственных (муниципальных) нужд	973	07	09	02 8 35 R4980	200	24122,0
Основное мероприятие "Развитие национально-региональной системы независимой оценки качества общего образования через реализацию пилотных региональных проектов и создание национальных механизмов оценки качества"	973	07	09	02 8 51 00000		1551,8
Реализация мероприятий федеральной целевой программы развития образования на 2016-2020 годы в Кабардино-Балкарской Республике	973	07	09	02 8 51 R4980		1551,8
Закупка товаров, работ и услуг для обеспечения государственных (муниципальных) нужд	973	07	09	02 8 51 R4980	200	1551,8
Государственная программа Кабардино-Балкарской Республики "Профилактика правонарушений и укрепление общественного порядка и общественной безопасности в Кабардино-Балкарской Республике"	973	07	09	08 0 00 00000		450,0
Подпрограмма "Противодействие коррупции"	973	07	09	08 3 00 00000		450,0
Финансовое обеспечение выполнения функций государственных органов, оказания услуг и выполнения работ	973	07	09	08 3 00 90000		450,0
Закупка товаров, работ и услуг для обеспечения государственных (муниципальных) нужд	973	07	09	08 3 00 90000	200	450,0
Социальная политика	973	10	00			293473,4
Охрана семьи и детства	973	10	04			249345,4
Государственная программа Кабардино-Балкарской Республики "Социальная поддержка населения Кабардино-Балкарской Республики"	973	10	04	03 0 00 00000		249345,4
Подпрограмма "Обеспечение государственной поддержки семей, имеющих детей"	973	10	04	03 3 00 00000		249345,4
Основное мероприятие "Оказание мер государственной поддержки в связи с беременностью и родами, а также гражданам, имеющим детей"	973	10	04	03 3 01 00000		34952,6
Компенсация части родительской платы за содержание ребенка, посещающего муниципальное образовательное учреждение, иную образовательную организацию, реализующие основную общеобразовательную программу дошкольного образования	973	10	04	03 3 01 40110		858,9
Социальное обеспечение и иные выплаты населению	973	10	04	03 3 01 40110	300	858,9
Субвенции бюджетам муниципальных образований на компенсацию части родительской платы за содержание ребенка в государственных и муниципальных образовательных учреждениях, реализующих основную общеобразовательную программу дошкольного образования	973	10	04	03 3 01 70080		34093,7
Межбюджетные трансферты	973	10	04	03 3 01 70080	500	34093,7

(Продолжение на 14-й с.)

(Продолжение. Начало на 7-13-й с.)

Основное мероприятие "Оказание мер социальной поддержки детям-сиротам, детям, оставшимся без попечения родителей, лицам из числа указанной категории детей, а также гражданам, желающим взять детей на воспитание в семью"	973	10	04	03 3 07 00000		214392,8
Предоставление жилых помещений детям-сиротам и детям, оставшимся без попечения родителей, лицам из их числа по договорам найма специализированных жилых помещений	973	10	04	03 3 07 50820		43206,1
Социальное обеспечение и иные выплаты населению	973	10	04	03 3 07 50820	300	43206,1
Предоставление жилых помещений детям-сиротам и детям, оставшимся без попечения родителей, лицам из их числа по договорам найма специализированных жилых помещений	973	10	04	03 3 07 R0820		40161,6
Социальное обеспечение и иные выплаты населению	973	10	04	03 3 07 R0820	300	40161,6
Выплата единовременного пособия при всех формах устройства детей, лишенных родительского попечения, в семью	973	10	04	03 3 07 52600		2544,2
Социальное обеспечение и иные выплаты населению	973	10	04	03 3 07 52600	300	2544,2
Субвенции бюджетам муниципальных образований на содержание ребенка в семье опекуна и приемной семье, а также вознаграждение, при-читающееся приемному родителю	973	10	04	03 3 07 70090		91147,1
Межбюджетные трансферты	973	10	04	03 3 07 70090	500	91147,1
Социальное обеспечение детей-сирот и детей, оставшихся без попечения родителей, лиц из числа детей-сирот и детей, оставшихся без попечения родителей, обучающихся по имеющим государственную аккредитацию образовательным программам среднего профессионального образования по очной форме обучения	973	10	04	03 3 07 93986		36983,8
Социальное обеспечение и иные выплаты населению	973	10	04	03 3 07 93986	300	36983,8
Субвенции на выплату единовременного пособия при всех формах устройства детей, лишенных родительского попечения, в семью	973	10	04	03 3 07 F2600		350,0
Межбюджетные трансферты	973	10	04	03 3 07 F2600	500	350,0
Другие вопросы в области социальной политики	973	10	06			44128,0
Государственная программа Кабардино-Балкарской Республики "Социальная поддержка населения Кабардино-Балкарской Республики"	973	10	06	03 0 00 00000		44128,0
Подпрограмма "Обеспечение государственной поддержки семей, имеющих детей"	973	10	06	03 3 00 00000		44128,0
Основное мероприятие "Оказание мер социальной поддержки детям-сиротам, детям, оставшимся без попечения родителей, лицам из числа указанной категории детей, а также гражданам, желающим взять детей на воспитание в семью"	973	10	06	03 3 07 00000		32040,0
Субвенции бюджетам муниципальных образований на содержание отделов опеки и попечительства	973	10	06	03 3 07 70100		32040,0
Межбюджетные трансферты	973	10	06	03 3 07 70100	500	32040,0
Основное мероприятие "Оказание поддержки детям, оказавшимся в трудной жизненной ситуации"	973	10	06	03 3 08 00000		12088,0
Субвенции бюджетам муниципальных образований на содержание комиссий по делам несовершеннолетних и защите их прав	973	10	06	03 3 08 70110		12088,0
Межбюджетные трансферты	973	10	06	03 3 08 70110	500	12088,0
Министерство курортов и туризма Кабардино-Балкарской Республики	974					23763,6
Национальная экономика	974	04	00			19963,6
Другие вопросы в области национальной экономики	974	04	12			19963,6
Государственная программа Кабардино-Балкарской Республики "Развитие туристско-рекреационного комплекса Кабардино-Балкарской Республики"	974	04	12	51 0 00 00000		19963,6
Подпрограмма "Туризм"	974	04	12	51 3 00 00000		1229,9
Основное мероприятие "Развитие внутреннего туризма"	974	04	12	51 3 01 00000		1229,9
Популяризация туристского продукта Кабардино-Балкарской Республики	974	04	12	51 3 01 23600		1229,9
Закупка товаров, работ и услуг для обеспечения государственных (муниципальных) нужд	974	04	12	51 3 01 23600	200	1229,9
Подпрограмма "Обеспечение условий реализации государственной программы Кабардино-Балкарской Республики "Развитие туристско-рекреационного комплекса Кабардино-Балкарской Республики"	974	04	12	51 4 00 00000		18733,8
Основное мероприятие "Развитие инфраструктуры и системы управления в сфере культуры и туризма"	974	04	12	51 4 01 00000		18733,8
Финансовое обеспечение выполнения функций государственных органов, оказания услуг и выполнения работ	974	04	12	51 4 01 90000		18733,8
Расходы на выплаты персоналу в целях обеспечения выполнения функций государственными (муниципальными) органами, казенными учреждениями, органами управления государственными внебюджетными фондами	974	04	12	51 4 01 90000	100	15148,4
Закупка товаров, работ и услуг для обеспечения государственных (муниципальных) нужд	974	04	12	51 4 01 90000	200	3435,0
Иные бюджетные ассигнования	974	04	12	51 4 01 90000	800	150,4
Здравоохранение	974	09	00			3800,0
Санаторно-оздоровительная помощь	974	09	05			3800,0
Государственная программа Кабардино-Балкарской Республики "Развитие здравоохранения в Кабардино-Балкарской Республике"	974	09	05	01 0 00 00000		3800,0
Подпрограмма "Развитие медицинской реабилитации и санаторно-курортного лечения, в том числе детей"	974	09	05	01 5 00 00000		3800,0
Основное мероприятие "Развитие санаторно-курортного лечения"	974	09	05	01 5 01 00000		3800,0
Финансовое обеспечение выполнения функций государственных органов, оказания услуг и выполнения работ	974	09	05	01 5 01 90000		3800,0
Расходы на выплаты персоналу в целях обеспечения выполнения функций государственными (муниципальными) органами, казенными учреждениями, органами управления государственными внебюджетными фондами	974	09	05	01 5 01 90000	100	2303,6
Закупка товаров, работ и услуг для обеспечения государственных (муниципальных) нужд	974	09	05	01 5 01 90000	200	461,8
Иные бюджетные ассигнования	974	09	05	01 5 01 90000	800	1034,6
Министерство спорта Кабардино-Балкарской Республики	975					400613,6
Образование	975	07	00			144243,8
Общее образование	975	07	02			144243,8
Государственная программа Кабардино-Балкарской Республики "Развитие образования в Кабардино-Балкарской Республике"	975	07	02	02 0 00 00000		131526,5
Подпрограмма "Развитие дополнительного образования детей и реализация мероприятий молодежной политики"	975	07	02	02 4 00 00000		131526,5
Основное мероприятие "Реализация образовательных программ дополнительного образования детей и мероприятия по их развитию"	975	07	02	02 4 01 00000		131526,5
Финансовое обеспечение выполнения функций государственных органов, оказания услуг и выполнения работ	975	07	02	02 4 01 90000		131526,5
Расходы на выплаты персоналу в целях обеспечения выполнения функций государственными (муниципальными) органами, казенными учреждениями, органами управления государственными внебюджетными фондами	975	07	02	02 4 01 90000	100	112891,2
Закупка товаров, работ и услуг для обеспечения государственных (муниципальных) нужд	975	07	02	02 4 01 90000	200	6351,8
Предоставление субсидий бюджетным, автономным учреждениям и иным некоммерческим организациям	975	07	02	02 4 01 90000	600	10174,8
Иные бюджетные ассигнования	975	07	02	02 4 01 90000	800	2108,8
Государственная программа Кабардино-Балкарской Республики "Доступная среда в Кабардино-Балкарской Республике"	975	07	02	04 0 00 00000		12717,3
Подпрограмма "Обеспечение условий доступности приоритетных объектов и услуг в приоритетных сферах жизнедеятельности инвалидов и других маломобильных групп населения"	975	07	02	04 1 00 00000		12717,3
Основное мероприятие "Обеспечение доступности приоритетных объектов и услуг в приоритетных сферах жизнедеятельности инвалидов и других маломобильных групп населения"	975	07	02	04 1 02 00000		12717,3
Реализация мероприятий государственной программы Российской Федерации "Доступная среда" на 2011-2020 годы в Кабардино-Балкарской Республике	975	07	02	04 1 02 50270		8902,1
Закупка товаров, работ и услуг для обеспечения государственных (муниципальных) нужд	975	07	02	04 1 02 50270	200	8902,1
Финансовое обеспечение выполнения функций государственных органов, оказания услуг и выполнения работ	975	07	02	04 1 02 90000		3815,2
Расходы на выплаты персоналу в целях обеспечения выполнения функций государственными (муниципальными) органами, казенными учреждениями, органами управления государственными внебюджетными фондами	975	07	02	04 1 02 90000	100	3724,2
Закупка товаров, работ и услуг для обеспечения государственных (муниципальных) нужд	975	07	02	04 1 02 90000	200	66,0
Иные бюджетные ассигнования	975	07	02	04 1 02 90000	800	25,0
Социальная политика	975	10	00			343,5
Другие вопросы в области социальной политики	975	10	06			343,5
Государственная программа Кабардино-Балкарской Республики "Доступная среда в Кабардино-Балкарской Республике"	975	10	06	04 0 00 00000		343,5
Подпрограмма "Обеспечение условий доступности приоритетных объектов и услуг в приоритетных сферах жизнедеятельности инвалидов и других маломобильных групп населения"	975	10	06	04 1 00 00000		343,5
Основное мероприятие "Обеспечение доступности приоритетных объектов и услуг в приоритетных сферах жизнедеятельности инвалидов и других маломобильных групп населения"	975	10	06	04 1 02 00000		343,5
Реализация мероприятий государственной программы Российской Федерации "Доступная среда" на 2011-2020 годы в Кабардино-Балкарской Республике	975	10	06	04 1 02 R0270		343,5
Социальное обеспечение и иные выплаты населению	975	10	06	04 1 02 R0270	300	43,5
Предоставление субсидий бюджетным, автономным учреждениям и иным некоммерческим организациям	975	10	06	04 1 02 R0270	600	300,0
Физическая культура и спорт	975	11	00			256026,3
Массовый спорт	975	11	02			71181,0
Государственная программа Кабардино-Балкарской Республики "Доступная среда в Кабардино-Балкарской Республике"	975	11	02	04 0 00 00000		675,9
Подпрограмма "Обеспечение условий доступности приоритетных объектов и услуг в приоритетных сферах жизнедеятельности инвалидов и других маломобильных групп населения"	975	11	02	04 1 00 00000		675,9
Основное мероприятие "Обеспечение доступности приоритетных объектов и услуг в приоритетных сферах жизнедеятельности инвалидов и других маломобильных групп населения"	975	11	02	04 1 02 00000		675,9
Реализация мероприятий государственной программы Российской Федерации "Доступная среда" на 2011-2020 годы в Кабардино-Балкарской Республике	975	11	02	04 1 02 50270		675,9
Предоставление субсидий бюджетным, автономным учреждениям и иным некоммерческим организациям	975	11	02	04 1 02 50270	600	675,9
Государственная программа Кабардино-Балкарской Республики "Развитие физической культуры и спорта в Кабардино-Балкарской Республике"	975	11	02	13 0 00 00000		70505,1
Подпрограмма "Развитие физической культуры и массового спорта"	975	11	02	13 1 00 00000		70505,1
Основное мероприятие "Физическое воспитание и обеспечение организации и проведения физкультурных мероприятий и массовых спортивных мероприятий"	975	11	02	13 1 01 00000		8191,6
Финансовое обеспечение выполнения функций государственных органов, оказания услуг и выполнения работ	975	11	02	13 1 01 90000		8191,6
Расходы на выплаты персоналу в целях обеспечения выполнения функций государственными (муниципальными) органами, казенными учреждениями, органами управления государственными внебюджетными фондами	975	11	02	13 1 01 90000	100	7986,6
Закупка товаров, работ и услуг для обеспечения государственных (муниципальных) нужд	975	11	02	13 1 01 90000	200	205,0
Основное мероприятие "Совершенствование спортивной инфраструктуры и материально-технической базы для занятий физической культурой и массовым спортом"	975	11	02	13 1 03 00000		61058,0
Финансовое обеспечение выполнения функций государственных органов, оказания услуг и выполнения работ	975	11	02	13 1 03 90000		61058,0
Предоставление субсидий бюджетным, автономным учреждениям и иным некоммерческим организациям	975	11	02	13 1 03 90000	600	61058,0
Основное мероприятие "Внедрение и реализация Всероссийского физкультурно-спортивного комплекса "Готов к труду и обороне"	975	11	02	13 1 04 00000		1255,5
Реализация мероприятий по поэтапному внедрению Всероссийского физкультурно-спортивного комплекса "Готов к труду и обороне" (ГТО)	975	11	02	13 1 04 51270		1192,7
Закупка товаров, работ и услуг для обеспечения государственных (муниципальных) нужд	975	11	02	13 1 04 51270	200	1192,7
Реализация мероприятий по поэтапному внедрению Всероссийского физкультурно-спортивного комплекса "Готов к труду и обороне" (ГТО)	975	11	02	13 1 04 R1270		62,8
Закупка товаров, работ и услуг для обеспечения государственных (муниципальных) нужд	975	11	02	13 1 04 R1270	200	62,8
Спорт высших достижений	975	11	03			168920,2
Государственная программа Кабардино-Балкарской Республики "Доступная среда в Кабардино-Балкарской Республике"	975	11	03	04 0 00 00000		126,5
Подпрограмма "Обеспечение условий доступности приоритетных объектов и услуг в приоритетных сферах жизнедеятельности инвалидов и других маломобильных групп населения"	975	11	03	04 1 00 00000		126,5
Основное мероприятие "Обеспечение доступности приоритетных объектов и услуг в приоритетных сферах жизнедеятельности инвалидов и других маломобильных групп населения"	975	11	03	04 1 02 00000		126,5
Реализация мероприятий государственной программы Российской Федерации "Доступная среда" на 2011-2020 годы в Кабардино-Балкарской Республике	975	11	03	04 1 02 50270		126,5
Закупка товаров, работ и услуг для обеспечения государственных (муниципальных) нужд	975	11	03	04 1 02 50270	200	126,5
Государственная программа Кабардино-Балкарской Республики "Развитие физической культуры и спорта в Кабардино-Балкарской Республике"	975	11	03	13 0 00 00000		168793,7
Подпрограмма "Развитие спорта высших достижений и системы подготовки спортивного резерва"	975	11	03	13 2 00 00000		118793,7
Основное мероприятие "Проведение спортивных мероприятий, обеспечение подготовки спортсменов высокого класса, материально-техническое обеспечение спортивных сборных команд Российской Федерации"	975	11	03	13 2 01 00000		111359,1
Стипендии и денежные вознаграждения Главы Кабардино-Балкарской Республики спортсменам Кабардино-Балкарской Республики-членам сборных команд Российской Федерации по олимпийским видам спорта и их тренерам	975	11	03	13 2 01 40441		24000,0
Социальное обеспечение и иные выплаты населению	975	11	03	13 2 01 40441	300	24000,0
Денежные вознаграждения Главы Кабардино-Балкарской Республики спортсменам Кабардино-Балкарской Республики-членам основного состава сборных команд Российской Федерации по неолимпийским видам спорта и их тренерам	975	11	03	13 2 01 40442		5800,0
Социальное обеспечение и иные выплаты населению	975	11	03	13 2 01 40442	300	5800,0
Денежные вознаграждения Главы Кабардино-Балкарской Республики спортсменам Кабардино-Балкарской Республики-членам сборных команд Российской Федерации по паралимпийским и сурдлимпийским видам спорта и их тренерам	975	11	03	13 2 01 40443		1000,0
Социальное обеспечение и иные выплаты населению	975	11	03	13 2 01 40443	300	1000,0
Финансовое обеспечение выполнения функций государственных органов, оказания услуг и выполнения работ	975	11	03	13 2 01 90000		80559,1
Расходы на выплаты персоналу в целях обеспечения выполнения функций государственными (муниципальными) органами, казенными учреждениями, органами управления государственными внебюджетными фондами	975	11	03	13 2 01 90000	100	54202,9
Закупка товаров, работ и услуг для обеспечения государственных (муниципальных) нужд	975	11	03	13 2 01 90000	200	19794,6
Предоставление субсидий бюджетным, автономным учреждениям и иным некоммерческим организациям	975	11	03	13 2 01 90000	600	1800,0
Иные бюджетные ассигнования	975	11	03	13 2 01 90000	800	4761,6
Основное мероприятие "Развитие системы подготовки спортивного резерва"	975	11	03	13 2 02 00000		7434,6
Адресная финансовая поддержка спортивных организаций, осуществляющих подготовку спортивного резерва для сборных команд Российской Федерации	975	11	03	13 2 02 50810		7048,0
Расходы на выплаты персоналу в целях обеспечения выполнения функций государственными (муниципальными) органами, казенными учреждениями, органами управления государственными внебюджетными фондами	975	11	03	13 2 02 50810	100	215,8
Закупка товаров, работ и услуг для обеспечения государственных (муниципальных) нужд	975	11	03	13 2 02 50810	200	6832,3
Адресная финансовая поддержка спортивных организаций, осуществляющих подготовку спортивного резерва для сборных команд Российской Федерации	975	11	03	13 2 02 R0810		386,6
Закупка товаров, работ и услуг для обеспечения государственных (муниципальных) нужд	975	11	03	13 2 02 R0810	200	386,6
Подпрограмма "Участие профессионального футбольного клуба Кабардино-Балкарской Республики в чемпионатах (первенствах) России по футболу (все дивизионы), кубках России по футболу"	975	11	03	13 3 00 00000		50000,0
Основное мероприятие "Участие профессионального футбольного клуба Кабардино-Балкарской Республики в чемпионатах (первенствах) России по футболу (все дивизионы), кубках России по футболу"	975	11	03	13 3 03 00000		50000,0
Финансовое обеспечение выполнения функций государственных органов, оказания услуг и выполнения работ	975	11	03	13 3 03 90000		50000,0
Предоставление субсидий бюджетным, автономным учреждениям и иным некоммерческим организациям	975	11	03	13 3 03 90000	600	50000,0
Другие вопросы в области физической культуры и спорта	975	11	05			15925,0
Государственная программа Кабардино-Балкарской Республики "Развитие физической культуры и спорта в Кабардино-Балкарской Республике"	975	11	05	13 0 00 00000		15925,0
Подпрограмма "Управление развитием отрасли физической культуры и спорта"	975	11	05	13 4 00 00000		15925,0
Основное мероприятие "Реализация государственной политики в сфере физической культуры и спорта"	975	11	05	13 4 02 00000		15925,0
Финансовое обеспечение выполнения функций государственных органов, оказания услуг и выполнения работ	975	11	05	13 4 02 90000		15925,0

(Продолжение на 15-й с.)

(Продолжение. Начало на 7-14-й с.)

Расходы на выплаты персоналу в целях обеспечения выполнения функций государственными (муниципальными) органами, казенными учреждениями, органами управления государственными внебюджетными фондами	975	11	05	13 4 02 90000	100	14247,3
Закупка товаров, работ и услуг для обеспечения государственных (муниципальных) нужд	975	11	05	13 4 02 90000	200	1571,4
Иные бюджетные ассигнования	975	11	05	13 4 02 90000	800	106,3
Главное управление Министерства Российской Федерации по делам гражданской обороны, чрезвычайным ситуациям и ликвидации последствий стихийных бедствий по Кабардино-Балкарской Республике	977					368072,1
Общегосударственные вопросы	977	01	00			10000,0
Резервные фонды	977	01	11			10000,0
Государственная программа Кабардино-Балкарской Республики "Защита населения и территории Кабардино-Балкарской Республики от чрезвычайных ситуаций природного и техногенного характера, обеспечение пожарной безопасности и безопасности людей на водных объектах"	977	01	11	10 0 00 00000		10000,0
Подпрограмма "Предупреждение, спасение, помощь"	977	01	11	10 1 00 00000		10000,0
Основное мероприятие "Управление средствами резервного фонда Правительства Кабардино-Балкарской Республики по предупреждению и ликвидации последствий чрезвычайных ситуаций"	977	01	11	10 1 01 00000		10000,0
Резервный фонд Правительства Кабардино-Балкарской Республики по предупреждению и ликвидации последствий чрезвычайных ситуаций	977	01	11	10 1 01 20570		10000,0
Иные бюджетные ассигнования	977	01	11	10 1 01 20570	800	10000,0
Национальная безопасность и правоохранительная деятельность	977	03	00			350093,4
Защита населения и территории от чрезвычайных ситуаций природного и техногенного характера, гражданская оборона	977	03	09			82173,1
Государственная программа Кабардино-Балкарской Республики "Профилактика правонарушений и укрепление общественного порядка и общественной безопасности в Кабардино-Балкарской Республике"	977	03	09	08 0 00 00000		50,0
Подпрограмма "Профилактика терроризма и экстремизма"	977	03	09	08 2 00 00000		50,0
Финансовое обеспечение выполнения функций государственных органов, оказания услуг и выполнения работ	977	03	09	08 2 00 90000		50,0
Закупка товаров, работ и услуг для обеспечения государственных (муниципальных) нужд	977	03	09	08 2 00 90000	200	50,0
Государственная программа Кабардино-Балкарской Республики "Защита населения и территории Кабардино-Балкарской Республики от чрезвычайных ситуаций природного и техногенного характера, обеспечение пожарной безопасности и безопасности людей на водных объектах"	977	03	09	10 0 00 00000		82123,1
Подпрограмма "Предупреждение, спасение, помощь"	977	03	09	10 1 00 00000		42701,7
Основное мероприятие "Подготовка и реализация неотложных и внеплановых мероприятий по предупреждению и ликвидации чрезвычайных ситуаций"	977	03	09	10 1 02 00000		9750,9
Подготовка населения и организаций к действиям в чрезвычайной ситуации в мирное и военное время	977	03	09	10 1 02 21830		9750,9
Закупка товаров, работ и услуг для обеспечения государственных (муниципальных) нужд	977	03	09	10 1 02 21830	200	9750,9
Основное мероприятие "Обеспечение повседневного функционирования подразделений Главного управления МЧС России по Кабардино-Балкарской Республике"	977	03	09	10 1 03 00000		16761,8
Финансовое обеспечение выполнения функций государственных органов, оказания услуг и выполнения работ	977	03	09	10 1 03 90000		16761,8
Расходы на выплаты персоналу в целях обеспечения выполнения функций государственными (муниципальными) органами, казенными учреждениями, органами управления государственными внебюджетными фондами	977	03	09	10 1 03 90000	100	15156,5
Закупка товаров, работ и услуг для обеспечения государственных (муниципальных) нужд	977	03	09	10 1 03 90000	200	1605,3
Основное мероприятие "Снижение рисков и смягчение последствий чрезвычайных ситуаций природного и техногенного характера"	977	03	09	10 1 08 00000		16189,0
Финансовое обеспечение выполнения функций государственных органов, оказания услуг и выполнения работ	977	03	09	10 1 08 90000		16189,0
Закупка товаров, работ и услуг для обеспечения государственных (муниципальных) нужд	977	03	09	10 1 08 90000	200	16189,0
Подпрограмма "Обеспечение и управление"	977	03	09	10 2 00 00000		39421,4
Основное мероприятие "Обеспечение повседневного функционирования подразделений центрального аппарата и территориальных подразделений Главного управления МЧС России по Кабардино-Балкарской Республике"	977	03	09	10 2 01 00000		39421,4
Финансовое обеспечение выполнения функций государственных органов, оказания услуг и выполнения работ	977	03	09	10 2 01 90000		39421,4
Расходы на выплаты персоналу в целях обеспечения выполнения функций государственными (муниципальными) органами, казенными учреждениями, органами управления государственными внебюджетными фондами	977	03	09	10 2 01 90000	100	29964,2
Закупка товаров, работ и услуг для обеспечения государственных (муниципальных) нужд	977	03	09	10 2 01 90000	200	9278,4
Иные бюджетные ассигнования	977	03	09	10 2 01 90000	800	178,8
Обеспечение пожарной безопасности	977	03	10			267920,3
Государственная программа Кабардино-Балкарской Республики "Защита населения и территории Кабардино-Балкарской Республики от чрезвычайных ситуаций природного и техногенного характера, обеспечение пожарной безопасности и безопасности людей на водных объектах"	977	03	10	10 0 00 00000		267920,3
Подпрограмма "Предупреждение, спасение, помощь"	977	03	10	10 1 00 00000		267920,3
Основное мероприятие "Обеспечение повседневного функционирования подразделений Главного управления МЧС России по Кабардино-Балкарской Республике"	977	03	10	10 1 03 00000		267920,3
Финансовое обеспечение выполнения функций государственных органов, оказания услуг и выполнения работ	977	03	10	10 1 03 90000		267920,3
Расходы на выплаты персоналу в целях обеспечения выполнения функций государственными (муниципальными) органами, казенными учреждениями, органами управления государственными внебюджетными фондами	977	03	10	10 1 03 90000	100	248858,6
Закупка товаров, работ и услуг для обеспечения государственных (муниципальных) нужд	977	03	10	10 1 03 90000	200	17070,9
Иные бюджетные ассигнования	977	03	10	10 1 03 90000	800	1990,8
Жилищно-коммунальное хозяйство	977	05	00			3397,5
Другие вопросы в области жилищно-коммунального хозяйства	977	05	05			3397,5
Государственная программа Кабардино-Балкарской Республики "Защита населения и территории Кабардино-Балкарской Республики от чрезвычайных ситуаций природного и техногенного характера, обеспечение пожарной безопасности и безопасности людей на водных объектах"	977	05	05	10 0 00 00000		3397,5
Подпрограмма "Предупреждение, спасение, помощь"	977	05	05	10 1 00 00000		3397,5
Основное мероприятие "Управление средствами резервного фонда Правительства Кабардино-Балкарской Республики по предупреждению и ликвидации последствий чрезвычайных ситуаций"	977	05	05	10 1 01 00000		3397,5
Предупреждение и ликвидация чрезвычайных ситуаций и последствий стихийных бедствий за счет резервного фонда Правительства Российской Федерации	977	05	05	10 1 01 51040		3397,5
Межбюджетные трансферты	977	05	05	10 1 01 51040	500	3397,5
Охрана окружающей среды	977	06	00			484,0
Другие вопросы в области охраны окружающей среды	977	06	05			484,0
Государственная программа Кабардино-Балкарской Республики "Охрана окружающей среды в Кабардино-Балкарской Республике"	977	06	05	12 0 00 00000		484,0
Подпрограмма "Гидрометеорология и мониторинг окружающей среды"	977	06	05	12 3 00 00000		484,0
Основное мероприятие "Обеспечение функционирования и развития государственной наблюдательной сети, государственной системы наблюдений, системы получения, сбора и распространения информации в области гидрометеорологии и смежных с ней областях"	977	06	05	12 3 03 00000		484,0
Финансовое обеспечение выполнения функций государственных органов, оказания услуг и выполнения работ	977	06	05	12 3 03 90000		484,0
Закупка товаров, работ и услуг для обеспечения государственных (муниципальных) нужд	977	06	05	12 3 03 90000	200	484,0
Образование	977	07	00			4097,3
Профессиональная подготовка, переподготовка и повышение квалификации	977	07	05			4097,3
Государственная программа Кабардино-Балкарской Республики "Защита населения и территории Кабардино-Балкарской Республики от чрезвычайных ситуаций природного и техногенного характера, обеспечение пожарной безопасности и безопасности людей на водных объектах"	977	07	05	10 0 00 00000		4097,3
Подпрограмма "Предупреждение, спасение, помощь"	977	07	05	10 1 00 00000		4097,3
Основное мероприятие "Обеспечение повседневного функционирования подразделений Главного управления МЧС России по Кабардино-Балкарской Республике"	977	07	05	10 1 03 00000		4097,3
Финансовое обеспечение выполнения функций государственных органов, оказания услуг и выполнения работ	977	07	05	10 1 03 90000		4097,3
Расходы на выплаты персоналу в целях обеспечения выполнения функций государственными (муниципальными) органами, казенными учреждениями, органами управления государственными внебюджетными фондами	977	07	05	10 1 03 90000	100	3274,3
Закупка товаров, работ и услуг для обеспечения государственных (муниципальных) нужд	977	07	05	10 1 03 90000	200	813,0
Иные бюджетные ассигнования	977	07	05	10 1 03 90000	800	10,0
Министерство сельского хозяйства Кабардино-Балкарской Республики	982					3084015,5
Общегосударственные вопросы	982	01	00			12877,9
Другие общегосударственные вопросы	982	01	13			12877,9
Реализация функций иных органов государственной власти	982	01	13	99 0 00 00000		12877,9
Иные непрограммные мероприятия	982	01	13	99 9 00 00000		12877,9
Проведение Всероссийской сельскохозяйственной переписи в 2016 году	982	01	13	99 9 00 53910		12877,9
Межбюджетные трансферты	982	01	13	99 9 00 53910	500	12877,9
Национальная экономика	982	04	00			3015995,2
Сельское хозяйство и рыболовство	982	04	05			3015995,2
Государственная программа Кабардино-Балкарской Республики "Охрана окружающей среды в Кабардино-Балкарской Республике"	982	04	05	12 0 00 00000		22831,0
Подпрограмма "Гидрометеорология и мониторинг окружающей среды"	982	04	05	12 3 00 00000		22831,0
Реализация мероприятий общепрограммного характера по подпрограмме	982	04	05	12 3 99 00000		22831,0
Мероприятия в области сельскохозяйственного производства	982	04	05	12 3 99 26510		22831,0
Закупка товаров, работ и услуг для обеспечения государственных (муниципальных) нужд	982	04	05	12 3 99 26510	200	22831,0
Государственная программа Кабардино-Балкарской Республики "Развитие сельского хозяйства и регулирование рынков сельскохозяйственной продукции, сырья и продовольствия в Кабардино-Балкарской Республике"	982	04	05	25 0 00 00000		2993164,2
Подпрограмма "Развитие подотрасли растениеводства, переработки и реализации продукции растениеводства"	982	04	05	25 1 00 00000		1364345,6
Основное мероприятие "Развитие садоводства, поддержка закладки и ухода за многолетними насаждениями и виноградниками"	982	04	05	25 1 01 00000		689897,1
Субсидии сельскохозяйственным товаропроизводителям, за исключением граждан, ведущих личное подсобное хозяйство, на возмещение части затрат на закладку и уход за виноградниками	982	04	05	25 1 01 50320		64230,3
Иные бюджетные ассигнования	982	04	05	25 1 01 50320	800	64230,3
Субсидии сельскохозяйственным товаропроизводителям, за исключением граждан, ведущих личное подсобное хозяйство, на возмещение части затрат на раскорчевку выбывших из эксплуатации старых садов и рекультивацию раскорчеванных площадей	982	04	05	25 1 01 50330		1509,2
Иные бюджетные ассигнования	982	04	05	25 1 01 50330	800	1509,2
Субсидии сельскохозяйственным товаропроизводителям, за исключением граждан, ведущих личное подсобное хозяйство, на возмещение части затрат на закладку и уход за многолетними плодовыми и ягодными насаждениями	982	04	05	25 1 01 50340		298371,6
Иные бюджетные ассигнования	982	04	05	25 1 01 50340	800	298371,6
Субсидии сельскохозяйственным товаропроизводителям, за исключением граждан, ведущих личное подсобное хозяйство, на возмещение части прямых понесенных затрат на создание и модернизацию объектов плодохранилищ, а также на приобретение техники и оборудования на цели предоставления субсидий	982	04	05	25 1 01 54370		222428,2
Иные бюджетные ассигнования	982	04	05	25 1 01 54370	800	222428,2
Субсидии сельскохозяйственным товаропроизводителям, за исключением граждан, ведущих личное подсобное хозяйство, на возмещение части затрат на закладку и уход за виноградниками	982	04	05	25 1 01 R0320		8226,0
Иные бюджетные ассигнования	982	04	05	25 1 01 R0320	800	8226,0
Субсидии сельскохозяйственным товаропроизводителям, за исключением граждан, ведущих личное подсобное хозяйство, на возмещение части затрат на раскорчевку выбывших из эксплуатации старых садов и рекультивацию раскорчеванных площадей	982	04	05	25 1 01 R0330		2002,9
Иные бюджетные ассигнования	982	04	05	25 1 01 R0330	800	2002,9
Субсидии сельскохозяйственным товаропроизводителям, за исключением граждан, ведущих личное подсобное хозяйство, на возмещение части затрат на закладку и уход за многолетними плодовыми и ягодными насаждениями	982	04	05	25 1 01 R0340		81421,9
Иные бюджетные ассигнования	982	04	05	25 1 01 R0340	800	81421,9
Субсидии сельскохозяйственным товаропроизводителям, за исключением граждан, ведущих личное подсобное хозяйство, на возмещение части прямых понесенных затрат на создание и модернизацию объектов плодохранилищ, а также на приобретение техники и оборудования на цели предоставления субсидий	982	04	05	25 1 01 R4370		11707,0
Иные бюджетные ассигнования	982	04	05	25 1 01 R4370	800	11707,0
Основное мероприятие "Государственная поддержка кредитования подотрасли растениеводства, переработки ее продукции, развития инфраструктуры и логистического обеспечения рынков продукции растениеводства"	982	04	05	25 1 04 00000		433711,1
Субсидии сельскохозяйственным товаропроизводителям (за исключением граждан, ведущих личное подсобное хозяйство, и сельскохозяйственных потребительских кооперативов) и крестьянским (фермерским) хозяйствам, организациям агропромышленного комплекса независимо от их организационно-правовой формы, индивидуальным предпринимателям и организациям потребительской кооперации на возмещение части процентной ставки по краткосрочным кредитам (займам) на развитие растениеводства, переработки и реализации продукции растениеводства	982	04	05	25 1 04 50380		57914,2
Иные бюджетные ассигнования	982	04	05	25 1 04 50380	800	57914,2
Субсидии сельскохозяйственным товаропроизводителям (за исключением граждан, ведущих личное подсобное хозяйство), сельскохозяйственным потребительским кооперативам и крестьянским (фермерским) хозяйствам, российским организациям и индивидуальным предпринимателям на возмещение части процентной ставки по инвестиционным кредитам (займам) на развитие растениеводства, переработки и развитие инфраструктуры и логистического обеспечения рынков продукции растениеводства	982	04	05	25 1 04 R0380		10191,6
Иные бюджетные ассигнования	982	04	05	25 1 04 R0380	800	10191,6
Субсидии сельскохозяйственным товаропроизводителям (за исключением граждан, ведущих личное подсобное хозяйство), сельскохозяйственным потребительским кооперативам и крестьянским (фермерским) хозяйствам, российским организациям и индивидуальным предпринимателям на возмещение части процентной ставки по инвестиционным кредитам (займам) на развитие растениеводства, переработки и развитие инфраструктуры и логистического обеспечения рынков продукции растениеводства	982	04	05	25 1 04 50390		275711,4
Иные бюджетные ассигнования	982	04	05	25 1 04 50390	800	275711,4
Субсидии сельскохозяйственным товаропроизводителям (за исключением граждан, ведущих личное подсобное хозяйство), сельскохозяйственным потребительским кооперативам и крестьянским (фермерским) хозяйствам, российским организациям и индивидуальным предпринимателям на возмещение части процентной ставки по инвестиционным кредитам (займам) на развитие растениеводства, переработки и развитие инфраструктуры и логистического обеспечения рынков продукции растениеводства	982	04	05	25 1 04 R0390		89893,9
Иные бюджетные ассигнования	982	04	05	25 1 04 R0390	800	89893,9
Основное мероприятие "Управление рисками в подотраслях растениеводства"	982	04	05	25 1 05 00000		88025,7
Субсидии сельскохозяйственным товаропроизводителям (кроме граждан, ведущих личное подсобное хозяйство) на возмещение части затрат сельскохозяйственных товаропроизводителей на уплату страховой премии, начисленной по договору сельскохозяйственного страхования в области растениеводства	982	04	05	25 1 05 50400		80938,8
Иные бюджетные ассигнования	982	04	05	25 1 05 50400	800	80938,8
Финансовое обеспечение выполнения функций государственных органов, оказания услуг и выполнения работ	982	04	05	25 1 05 90000		3812,8
Закупка товаров, работ и услуг для обеспечения государственных (муниципальных) нужд	982	04	05	25 1 05 90000	200	3812,8
Субсидии сельскохозяйственным товаропроизводителям (кроме граждан, ведущих личное подсобное хозяйство) на возмещение части затрат сельскохозяйственных товаропроизводителей на уплату страховой премии, начисленной по договору сельскохозяйственного страхования в области растениеводства	982	04	05	25 1 05 R0400		3274,1
Иные бюджетные ассигнования	982	04	05	25 1 05 R0400	800	3274,1
Основное мероприятие "Оказание несвязанной поддержки сельскохозяйственным товаропроизводителям в области растениеводства"	982	04	05	25 1 07 00000		152711,7
Субсидии сельскохозяйственным товаропроизводителям, за исключением граждан, ведущих личное подсобное хозяйство, на оказание несвязанной поддержки сельскохозяйственным товаропроизводителям в области растениеводства	982	04	05	25 1 07 50410		131311,5
Иные бюджетные ассигнования	982	04	05	25 1 07 50410	800	131311,5
Субсидии сельскохозяйственным товаропроизводителям, за исключением граждан, ведущих личное подсобное хозяйство, на оказание несвязанной поддержки сельскохозяйственным товаропроизводителям в области растениеводства	982	04	05	25 1 07 R0410		21400,2
Иные бюджетные ассигнования	982	04	05	25 1 07 R0410	800	21400,2
Подпрограмма "Развитие подотрасли животноводства, переработки и реализации продукции животноводства"	982	04	05	25 2 00 00000		107561,8

(Продолжение на 16-й с.)

(Продолжение. Начало на 2-15-й с.)

Основное мероприятие "Развитие овцеводства и козоводства"	982	04	05	25 2 01 00000		11347,5
Субсидии сельскохозяйственным товаропроизводителям, за исключением граждан, ведущих личное подсобное хозяйство, на возмещение части затрат по наращиванию маточного поголовья овец и коз	982	04	05	25 2 01 50440		10193,3
Иные бюджетные ассигнования	982	04	05	25 2 01 50440	800	10193,3
Субсидии сельскохозяйственным товаропроизводителям, за исключением граждан, ведущих личное подсобное хозяйство, на возмещение части затрат по наращиванию маточного поголовья овец и коз	982	04	05	25 2 01 R0440		1154,2
Иные бюджетные ассигнования	982	04	05	25 2 01 R0440	800	1154,2
Основное мероприятие "Поддержка экономически значимых региональных программ развития сельского хозяйства в области животноводства"	982	04	05	25 2 05 00000		11324,0
Субсидии сельскохозяйственным товаропроизводителям и организациям на поддержку экономически значимых региональных программ в области животноводства	982	04	05	25 2 05 50460		7324,0
Иные бюджетные ассигнования	982	04	05	25 2 05 50460	800	7324,0
Субсидии сельскохозяйственным товаропроизводителям и организациям на поддержку экономически значимых региональных программ в области животноводства	982	04	05	25 2 05 R0460		4000,0
Иные бюджетные ассигнования	982	04	05	25 2 05 R0460	800	4000,0
Основное мероприятие "Государственная поддержка кредитования подотрасли животноводства, переработки ее продукции, развития инфраструктуры и логистического обеспечения рынков продукции животноводства"	982	04	05	25 2 06 00000		72618,1
Субсидии сельскохозяйственным товаропроизводителям (за исключением граждан, ведущих личное подсобное хозяйство, и сельскохозяйственных потребительских кооперативов) и крестьянским (фермерским) хозяйствам, организациям агропромышленного комплекса независимо от их организационно-правовой формы, индивидуальным предпринимателям и организациям потребительской кооперации на возмещение части процентной ставки по краткосрочным кредитам (займам) на развитие животноводства, переработки и реализации продукции животноводства	982	04	05	25 2 06 50470		10505,7
Иные бюджетные ассигнования	982	04	05	25 2 06 50470	800	10505,7
Субсидии сельскохозяйственным товаропроизводителям (за исключением граждан, ведущих личное подсобное хозяйство, и сельскохозяйственных потребительских кооперативов) и крестьянским (фермерским) хозяйствам, организациям агропромышленного комплекса независимо от их организационно-правовой формы, индивидуальным предпринимателям и организациям потребительской кооперации на возмещение части процентной ставки по краткосрочным кредитам (займам) на развитие животноводства, переработки и реализации продукции животноводства	982	04	05	25 2 06 R0470		6076,4
Иные бюджетные ассигнования	982	04	05	25 2 06 R0470	800	6076,4
Субсидии сельскохозяйственным товаропроизводителям (за исключением граждан, ведущих личное подсобное хозяйство), сельскохозяйственным потребительским кооперативам и крестьянским (фермерским) хозяйствам, российским организациям и индивидуальным предпринимателям на возмещение части процентной ставки по инвестиционным кредитам (займам) на развитие животноводства, переработки и развитие инфраструктуры и логистического обеспечения рынков продукции животноводства	982	04	05	25 2 06 50480		41586,2
Иные бюджетные ассигнования	982	04	05	25 2 06 50480	800	41586,2
Субсидии сельскохозяйственным товаропроизводителям (за исключением граждан, ведущих личное подсобное хозяйство), сельскохозяйственным потребительским кооперативам и крестьянским (фермерским) хозяйствам, российским организациям и индивидуальным предпринимателям на возмещение части процентной ставки по инвестиционным кредитам (займам) на развитие животноводства, переработки и развитие инфраструктуры и логистического обеспечения рынков продукции животноводства	982	04	05	25 2 06 R0480		14449,8
Иные бюджетные ассигнования	982	04	05	25 2 06 R0480	800	14449,8
Основное мероприятие "Управление рисками в подотраслях животноводства"	982	04	05	25 2 07 00000		4541,0
Субсидии сельскохозяйственным товаропроизводителям (кроме граждан, ведущих личное подсобное хозяйство) на возмещение части затрат сельскохозяйственных товаропроизводителей на уплату страховой премии, начисленной по договору сельскохозяйственного страхования в области животноводства	982	04	05	25 2 07 50490		4045,6
Иные бюджетные ассигнования	982	04	05	25 2 07 50490	800	4045,6
Субсидии сельскохозяйственным товаропроизводителям (кроме граждан, ведущих личное подсобное хозяйство) на возмещение части затрат сельскохозяйственных товаропроизводителей на уплату страховой премии, начисленной по договору сельскохозяйственного страхования в области животноводства	982	04	05	25 2 07 R0490		495,4
Иные бюджетные ассигнования	982	04	05	25 2 07 R0490	800	495,4
Основное мероприятие "Развитие производства тонкорунной и полутонкорунной шерсти"	982	04	05	25 2 09 00000		1018,8
Субсидии сельскохозяйственным товаропроизводителям, за исключением граждан, ведущих личное подсобное хозяйство, на поддержку производства и реализации тонкорунной и полутонкорунной шерсти	982	04	05	25 2 09 54360		926,2
Иные бюджетные ассигнования	982	04	05	25 2 09 54360	800	926,2
Субсидии сельскохозяйственным товаропроизводителям, за исключением граждан, ведущих личное подсобное хозяйство, на поддержку производства и реализации тонкорунной и полутонкорунной шерсти	982	04	05	25 2 09 R4360		92,6
Иные бюджетные ассигнования	982	04	05	25 2 09 R4360	800	92,6
Реализация мероприятий общепрограммного характера по подпрограмме	982	04	05	25 2 99 00000		6712,4
Финансовое обеспечение выполнения функций государственных органов, оказания услуг и выполнения работ	982	04	05	25 2 99 90000		6712,4
Расходы на выплаты персоналу в целях обеспечения выполнения функций государственными (муниципальными) органами, казенными учреждениями, органами управления государственными внебюджетными фондами	982	04	05	25 2 99 90000	100	4027,7
Закупка товаров, работ и услуг для обеспечения государственных (муниципальных) нужд	982	04	05	25 2 99 90000	200	2678,1
Иные бюджетные ассигнования	982	04	05	25 2 99 90000	800	6,6
Подпрограмма "Развитие мясного скотоводства"	982	04	05	25 3 00 00000		3899,1
Основное мероприятие "Поддержка экономически значимых программ Кабардино-Балкарской Республики в области мясного скотоводства"	982	04	05	25 3 02 00000		3899,1
Субсидии сельскохозяйственным товаропроизводителям и организациям на поддержку экономически значимых региональных программ по развитию мясного скотоводства	982	04	05	25 3 02 R0510		3899,1
Иные бюджетные ассигнования	982	04	05	25 3 02 R0510	800	3899,1
Подпрограмма "Поддержка малых форм хозяйствования"	982	04	05	25 4 00 00000		527862,1
Основное мероприятие "Государственная поддержка кредитования малых форм хозяйствования"	982	04	05	25 4 01 00000		215576,5
Субсидии гражданам, ведущим личное подсобное хозяйство, сельскохозяйственным товаропроизводителям, организациям, крестьянским (фермерским) хозяйствам и индивидуальным предпринимателям на возмещение части процентной ставки по долгосрочным, среднесрочным и краткосрочным кредитам, взятым малыми формами хозяйствования	982	04	05	25 4 01 50550		174180,2
Иные бюджетные ассигнования	982	04	05	25 4 01 50550	800	174180,2
Субсидии гражданам, ведущим личное подсобное хозяйство, сельскохозяйственным товаропроизводителям, организациям, крестьянским (фермерским) хозяйствам и индивидуальным предпринимателям на возмещение части процентной ставки по долгосрочным, среднесрочным и краткосрочным кредитам, взятым малыми формами хозяйствования	982	04	05	25 4 01 R0550		41396,3
Иные бюджетные ассигнования	982	04	05	25 4 01 R0550	800	41396,3
Основное мероприятие "Поддержка начинающих фермеров"	982	04	05	25 4 03 00000		178498,6
Субсидии на предоставление грантов на создание и развитие крестьянского (фермерского) хозяйства и единовременной помощи на бытовое обустройство начинающим фермерам	982	04	05	25 4 03 50530		160627,0
Иные бюджетные ассигнования	982	04	05	25 4 03 50530	800	160627,0
Субсидии на предоставление грантов на создание и развитие крестьянского (фермерского) хозяйства и единовременной помощи на бытовое обустройство начинающим фермерам	982	04	05	25 4 03 R0530		17871,6
Иные бюджетные ассигнования	982	04	05	25 4 03 R0530	800	17871,6
Основное мероприятие "Развитие семейных животноводческих ферм на базе крестьянских (фермерских) хозяйств"	982	04	05	25 4 04 00000		125430,0
Субсидии на предоставление грантов на развитие семейных животноводческих ферм	982	04	05	25 4 04 50540		113180,0
Иные бюджетные ассигнования	982	04	05	25 4 04 50540	800	113180,0
Субсидии на предоставление грантов на развитие семейных животноводческих ферм	982	04	05	25 4 04 R0540		12250,0
Иные бюджетные ассигнования	982	04	05	25 4 04 R0540	800	12250,0
Основное мероприятие "Реализация мероприятий ведомственной целевой программы "О развитии сельскохозяйственной кооперации на 2014-2017 годы и на период до 2020 года" в Кабардино-Балкарской Республике"	982	04	05	25 4 05 00000		8357,0
Субсидии на грантовую поддержку сельскохозяйственных потребительских кооперативов для развития материально-технической базы	982	04	05	25 4 05 54380		3357,0
Иные бюджетные ассигнования	982	04	05	25 4 05 54380	800	3357,0
Субсидии на грантовую поддержку сельскохозяйственных потребительских кооперативов для развития материально-технической базы	982	04	05	25 4 05 R4380		5000,0
Иные бюджетные ассигнования	982	04	05	25 4 05 R4380	800	5000,0
Подпрограмма "Обеспечение реализации государственной программы Кабардино-Балкарской Республики "Развитие сельского хозяйства и регулирование рынков сельскохозяйственной продукции, сырья и продовольствия в Кабардино-Балкарской Республике"	982	04	05	25 6 00 00000		38823,1
Основное мероприятие "Совершенствование управления реализацией Программы"	982	04	05	25 6 01 00000		38823,1
Финансовое обеспечение выполнения функций государственных органов, оказания услуг и выполнения работ	982	04	05	25 6 01 90000		38823,1
Расходы на выплаты персоналу в целях обеспечения выполнения функций государственными (муниципальными) органами, казенными учреждениями, органами управления государственными внебюджетными фондами	982	04	05	25 6 01 90000	100	33950,3
Закупка товаров, работ и услуг для обеспечения государственных (муниципальных) нужд	982	04	05	25 6 01 90000	200	4814,9
Иные бюджетные ассигнования	982	04	05	25 6 01 90000	800	58,0
Подпрограмма "Реализация мероприятий федеральной целевой программы "Развитие мелиорации земель сельскохозяйственного назначения России на 2014-2020 годы" в Кабардино-Балкарской Республике"	982	04	05	25 8 00 00000		269498,8
Субсидии сельскохозяйственным товаропроизводителям, за исключением граждан, ведущих личное подсобное хозяйство, на реализацию мероприятий федеральной целевой программы "Развитие мелиорации земель сельскохозяйственного назначения России на 2014-2020 годы" в Кабардино-Балкарской Республике	982	04	05	25 8 00 50760		221457,0
Иные бюджетные ассигнования	982	04	05	25 8 00 50760	800	221457,0
Субсидии сельскохозяйственным товаропроизводителям, за исключением граждан, ведущих личное подсобное хозяйство, на реализацию мероприятий федеральной целевой программы "Развитие мелиорации земель сельскохозяйственного назначения России на 2014-2020 годы" в Кабардино-Балкарской Республике	982	04	05	25 8 00 R0760		48041,8
Иные бюджетные ассигнования	982	04	05	25 8 00 R0760	800	48041,8
Подпрограмма "Развитие овощеводства открытого и защищенного грунта и семенного картофелеводства"	982	04	05	25 9 00 00000		27348,1
Основное мероприятие "Развитие производства семенного картофеля и овощей открытого грунта"	982	04	05	25 9 01 00000		27348,1
Субсидии сельскохозяйственным товаропроизводителям, за исключением граждан, ведущих личное подсобное хозяйство, на оказание несвязанной поддержки сельскохозяйственным товаропроизводителям в области развития производства семенного картофеля и овощей открытого грунта	982	04	05	25 9 01 54390		25979,7
Иные бюджетные ассигнования	982	04	05	25 9 01 54390	800	25979,7
Субсидии сельскохозяйственным товаропроизводителям, за исключением граждан, ведущих личное подсобное хозяйство, на оказание несвязанной поддержки сельскохозяйственным товаропроизводителям в области развития производства семенного картофеля и овощей открытого грунта	982	04	05	25 9 01 R4390		1368,4
Иные бюджетные ассигнования	982	04	05	25 9 01 R4390	800	1368,4
Подпрограмма "Развитие молочного скотоводства"	982	04	05	25 Б 00 00000		96518,3
Основное мероприятие "Развитие молочного скотоводства"	982	04	05	25 Б 01 00000		89104,1
Субсидии сельскохозяйственным товаропроизводителям на 1 килограмм реализованного и (или) отгруженного на собственную переработку молока	982	04	05	25 Б 01 50430		77977,3
Иные бюджетные ассигнования	982	04	05	25 Б 01 50430	800	77977,3
Субсидии сельскохозяйственным товаропроизводителям на 1 килограмм реализованного и (или) отгруженного на собственную переработку молока	982	04	05	25 Б 01 R0430		8171,7
Иные бюджетные ассигнования	982	04	05	25 Б 01 R0430	800	8171,7
Субсидии сельскохозяйственным товаропроизводителям, за исключением граждан, ведущих личное подсобное хозяйство, и российским организациям на возмещение части прямых понесенных затрат на создание и модернизацию объектов животноводческих комплексов молочного направления (молочных ферм), а также на приобретение техники и оборудования на цели предоставления субсидии	982	04	05	25 Б 01 R4420		2955,1
Иные бюджетные ассигнования	982	04	05	25 Б 01 R4420	800	2955,1
Основное мероприятие "Государственная поддержка кредитования подотрасли молочного скотоводства"	982	04	05	25 Б 02 00000		7414,2
Субсидии сельскохозяйственным товаропроизводителям (за исключением граждан, ведущих личное подсобное хозяйство, и сельскохозяйственных потребительских кооперативов) и крестьянским (фермерским) хозяйствам, организациям агропромышленного комплекса независимо от их организационно-правовой формы, индивидуальным предпринимателям и организациям потребительской кооперации на возмещение части процентной ставки по краткосрочным кредитам (займам) на развитие молочного скотоводства	982	04	05	25 Б 02 54430		7043,5
Иные бюджетные ассигнования	982	04	05	25 Б 02 54430	800	7043,5
Субсидии сельскохозяйственным товаропроизводителям (за исключением граждан, ведущих личное подсобное хозяйство, и сельскохозяйственных потребительских кооперативов) и крестьянским (фермерским) хозяйствам, организациям агропромышленного комплекса независимо от их организационно-правовой формы, индивидуальным предпринимателям и организациям потребительской кооперации на возмещение части процентной ставки по краткосрочным кредитам (займам) на развитие молочного скотоводства	982	04	05	25 Б 02 R4430		370,7
Иные бюджетные ассигнования	982	04	05	25 Б 02 R4430	800	370,7
Подпрограмма "Поддержка племенного дела, селекции и семеноводства"	982	04	05	25 Г 00 00000		100798,6
Основное мероприятие "Развитие элитного семеноводства"	982	04	05	25 Г 01 00000		23782,6
Субсидии сельхозтоваропроизводителям (за исключением граждан, ведущих личное подсобное хозяйство) на возмещение части затрат на приобретение элитных семян	982	04	05	25 Г 01 50310		19304,3
Иные бюджетные ассигнования	982	04	05	25 Г 01 50310	800	19304,3
Субсидии сельхозтоваропроизводителям (за исключением граждан, ведущих личное подсобное хозяйство) на возмещение части затрат на приобретение элитных семян	982	04	05	25 Г 01 R0310		4478,3
Иные бюджетные ассигнования	982	04	05	25 Г 01 R0310	800	4478,3
Основное мероприятие "Поддержка племенного животноводства"	982	04	05	25 Г 02 00000		14387,6
Мероприятия в области сельскохозяйственного производства	982	04	05	25 Г 02 26510		3820,0
Закупка товаров, работ и услуг для обеспечения государственных (муниципальных) нужд	982	04	05	25 Г 02 26510	200	1800,0
Социальное обеспечение и иные выплаты населению	982	04	05	25 Г 02 26510	300	2020,0
Субсидии сельскохозяйственным товаропроизводителям, за исключением граждан, ведущих личное подсобное хозяйство, на поддержку племенного животноводства	982	04	05	25 Г 02 50420		5214,0
Иные бюджетные ассигнования	982	04	05	25 Г 02 50420	800	5214,0
Субсидии сельскохозяйственным товаропроизводителям, за исключением граждан, ведущих личное подсобное хозяйство, на поддержку племенного животноводства	982	04	05	25 Г 02 R0420		5353,6
Иные бюджетные ассигнования	982	04	05	25 Г 02 R0420	800	5353,6
Основное мероприятие "Развитие племенной базы молочного скотоводства"	982	04	05	25 Г 03 00000		59970,1
Субсидии сельскохозяйственным товаропроизводителям, за исключением граждан, ведущих личное подсобное хозяйство, на поддержку племенного крупного рогатого скота молочного направления	982	04	05	25 Г 03 54460		56470,1
Иные бюджетные ассигнования	982	04	05	25 Г 03 54460	800	56470,1
Субсидии сельскохозяйственным товаропроизводителям, за исключением граждан, ведущих личное подсобное хозяйство, на поддержку племенного крупного рогатого скота молочного направления	982	04	05	25 Г 03 R4460		3500,0
Иные бюджетные ассигнования	982	04	05	25 Г 03 R4460	800	3500,0
Основное мероприятие "Развитие племенной базы мясного ското-водства"	982	04	05	25 Г 04 00000		1333,2
Субсидии сельскохозяйственным товаропроизводителям, за исключением граждан, ведущих личное подсобное хозяйство, на поддержку племенного крупного рогатого скота мясного направления	982	04	05	25 Г 04 50500		1184,5
Иные бюджетные ассигнования	982	04	05	25 Г 04 50500	800	1184,5
Субсидии сельскохозяйственным товаропроизводителям, за исключением граждан, ведущих личное подсобное хозяйство, на поддержку племенного крупного рогатого скота мясного направления	982	04	05	25 Г 04 R0500		148,7
Иные бюджетные ассигнования	982	04	05	25 Г 04 R0500	800	148,7
Основное мероприятие "Государственная поддержка строительства объектов селекционно-генетических и селекционно-семеноводческих центров"	982	04	05	25 Г 05 00000		1325,1
Субсидии сельскохозяйственным товаропроизводителям, за исключением граждан, ведущих личное подсобное хозяйство, и российским организациям на возмещение части прямых понесенных затрат на создание и модернизацию объектов селекционно-генетических центров в животноводстве и селекционно-семеноводческих центров в растениеводстве, а также на приобретение техники и оборудования на цели предоставления субсидии	982	04	05	25 Г 05 R4470		1325,1
Иные бюджетные ассигнования	982	04	05	25 Г 05 R4470	800	1325,1

(Продолжение на 17-й с.)

(Продолжение. Начало на 2-16-й с.)

Подпрограмма "Развитие оптово-распределительных центров и инфраструктуры системы социального питания"	982	04	05	25 Д 00 00000		456508,7
Основное мероприятие "Государственная поддержка кредитования развития оптово-распределительных центров, производства и товаропроводящей инфраструктуры системы социального питания"	982	04	05	25 Д 01 00000		7629,7
Субсидии сельскохозяйственным товаропроизводителям (за исключением граждан, ведущих личное подсобное хозяйство, и сельскохозяйственных потребительских кооперативов) и крестьянским (фермерским) хозяйствам, организациям агропромышленного комплекса независимо от их организационно-правовой формы, индивидуальным предпринимателям и организациям потребительской кооперации на возмещение части процентной ставки по краткосрочным кредитам (займам) на переработку продукции растениеводства и животноводства в области развития оптово-распределительных центров	982	04	05	25 Д 01 54500		7248,2
Иные бюджетные ассигнования	982	04	05	25 Д 01 54500	800	7248,2
Субсидии сельскохозяйственным товаропроизводителям (за исключением граждан, ведущих личное подсобное хозяйство, и сельскохозяйственных потребительских кооперативов) и крестьянским (фермерским) хозяйствам, организациям агропромышленного комплекса независимо от их организационно-правовой формы, индивидуальным предпринимателям и организациям потребительской кооперации на возмещение части процентной ставки по краткосрочным кредитам (займам) на переработку продукции растениеводства и животноводства в области развития оптово-распре-делительных центров	982	04	05	25 Д 01 R4500		381,5
Иные бюджетные ассигнования	982	04	05	25 Д 01 R4500	800	381,5
Основное мероприятие "Государственная поддержка строительства объектов оптово-распределительных центров, производства и товаропроводящей инфраструктуры системы социального питания"	982	04	05	25 Д 02 00000		448879,0
Субсидии российским организациям на возмещение части прямых понесенных затрат на создание оптово-распределительных центров, а также на приобретение техники и оборудования на цели предоставления субсидии	982	04	05	25 Д 02 54520		426435,0
Иные бюджетные ассигнования	982	04	05	25 Д 02 54520	800	426435,0
Субсидии российским организациям на возмещение части прямых понесенных затрат на создание оптово-распределительных центров, а также на приобретение техники и оборудования на цели предоставления субсидии	982	04	05	25 Д 02 R4520		22444,0
Иные бюджетные ассигнования	982	04	05	25 Д 02 R4520	800	22444,0
Социальная политика	982	10	00			55142,4
Социальное обеспечение населения	982	10	03			55142,4
Государственная программа Кабардино-Балкарской Республики "Развитие сельского хозяйства и регулирование рынков сельскохозяйственной продукции, сырья и продовольствия в Кабардино-Балкарской Республике"	982	10	03	25 0 00 00000		55142,4
Подпрограмма "Реализация мероприятий федеральной целевой программы "Устойчивое развитие сельских территорий на 2014-2017 годы и на период до 2020 года" в Кабардино-Балкарской Республике"	982	10	03	25 7 00 00000		55142,4
Реализация мероприятий федеральной целевой программы "Устойчивое развитие сельских территорий на 2014-2017 годы и на период до 2020 года" в Кабардино-Балкарской Республике	982	10	03	25 7 00 50180		38599,7
Социальное обеспечение и иные выплаты населению	982	10	03	25 7 00 50180	300	38599,7
Реализация мероприятий федеральной целевой программы "Устойчивое развитие сельских территорий на 2014-2017 годы и на период до 2020 года" в Кабардино-Балкарской Республике	982	10	03	25 7 00 R0180		16542,7
Социальное обеспечение и иные выплаты населению	982	10	03	25 7 00 R0180	300	16542,7
Управление ветеринарии Кабардино-Балкарской Республики	983					172009,5
Национальная экономика	983	04	00			172009,5
Сельское хозяйство и рыболовство	983	04	05			172009,5
Государственная программа Кабардино-Балкарской Республики "Развитие сельского хозяйства и регулирование рынков сельскохозяйственной продукции, сырья и продовольствия в Кабардино-Балкарской Республике"	983	04	05	25 0 00 00000		172009,5
Подпрограмма "Развитие подотрасли животноводства, переработки и реализации продукции животноводства"	983	04	05	25 2 00 00000		4000,0
Основное мероприятие "Поддержка экономически значимых региональных программ развития сельского хозяйства в области животноводства"	983	04	05	25 2 05 00000		4000,0
Субсидии сельскохозяйственным товаропроизводителям и организациям на поддержку экономически значимых региональных программ в области животноводства	983	04	05	25 2 05 R0460		4000,0
Закупка товаров, работ и услуг для обеспечения государственных (муниципальных) нужд	983	04	05	25 2 05 R0460	200	4000,0
Подпрограмма "Обеспечение реализации государственной программы Кабардино-Балкарской Республики "Развитие сельского хозяйства и регулирование рынков сельскохозяйственной продукции, сырья и продовольствия в Кабардино-Балкарской Республике"	983	04	05	25 6 00 00000		168009,5
Основное мероприятие "Обеспечение функций в области ветеринарного и фитосанитарного надзора"	983	04	05	25 6 07 00000		168009,5
Финансовое обеспечение выполнения функций государственных органов, оказания услуг и выполнения работ	983	04	05	25 6 07 90000		168009,5
Расходы на выплаты персоналу в целях обеспечения выполнения функций государственными (муниципальными) органами, казенными учреждениями, органами управления государственными внебюджетными фондами	983	04	05	25 6 07 90000	100	145427,2
Закупка товаров, работ и услуг для обеспечения государственных (муниципальных) нужд	983	04	05	25 6 07 90000	200	21044,8
Иные бюджетные ассигнования	983	04	05	25 6 07 90000	800	1537,5
Министерство финансов Кабардино-Балкарской Республики	992					1423619,8
Общегосударственные вопросы	992	01	00			343402,5
Судебная система	992	01	05			791,9
Государственная судебная власть	992	01	05	90 0 00 00000		791,9
Реализация функций	992	01	05	90 9 00 00000		791,9
Субвенции бюджетам муниципальных образований на осуществление полномочий по составлению (изменению) списков кандидатов в присяжные заседатели федеральных судов общей юрисдикции в Российской Федерации	992	01	05	90 9 00 51200		791,9
Межбюджетные трансферты	992	01	05	90 9 00 51200	500	791,9
Обеспечение деятельности финансовых, налоговых и таможенных органов и органов финансового (финансово-бюджетного) надзора	992	01	06			69297,7
Государственная программа Кабардино-Балкарской Республики "Управление государственными финансами, государственным долгом и межбюджетными отношениями в Кабардино-Балкарской Республике"	992	01	06	39 0 00 00000		69297,7
Финансовое обеспечение выполнения функций государственных органов, оказания услуг и выполнения работ	992	01	06	39 0 00 90000		69297,7
Расходы на выплаты персоналу в целях обеспечения выполнения функций государственными (муниципальными) органами, казенными учреждениями, органами управления государственными внебюджетными фондами	992	01	06	39 0 00 90000	100	43858,6
Закупка товаров, работ и услуг для обеспечения государственных (муниципальных) нужд	992	01	06	39 0 00 90000	200	24854,4
Иные бюджетные ассигнования	992	01	06	39 0 00 90000	800	584,7
Резервные фонды	992	01	11			45000,0
Государственная программа Кабардино-Балкарской Республики "Управление государственными финансами, государственным долгом и межбюджетными отношениями в Кабардино-Балкарской Республике"	992	01	11	39 0 00 00000		45000,0
Основное мероприятие "Управление резервными средствами республиканского бюджета Кабардино-Балкарской Республики"	992	01	11	39 0 05 00000		45000,0
Резервный фонд Правительства Кабардино-Балкарской Республики	992	01	11	39 0 05 20540		45000,0
Иные бюджетные ассигнования	992	01	11	39 0 05 20540	800	45000,0
Другие общегосударственные вопросы	992	01	13			228312,9
Государственная программа Кабардино-Балкарской Республики "Управление государственными финансами, государственным долгом и межбюджетными отношениями в Кабардино-Балкарской Республике"	992	01	13	39 0 00 00000		51165,0
Основное мероприятие "Создание и развитие государственной интегрированной информационной системы управления общественными финансами"	992	01	13	39 0 01 00000		51165,0
Финансовое обеспечение выполнения функций государственных органов, оказания услуг и выполнения работ	992	01	13	39 0 01 90000		51165,0
Закупка товаров, работ и услуг для обеспечения государственных (муниципальных) нужд	992	01	13	39 0 01 90000	200	51165,0
Реализация функций иных органов государственной власти	992	01	13	99 0 00 00000		177147,9
Иные непрограммные мероприятия	992	01	13	99 9 00 00000		177147,9
Финансовое обеспечение выполнения функций государственных органов, оказания услуг и выполнения работ	992	01	13	99 9 00 90000		177147,9
Иные бюджетные ассигнования	992	01	13	99 9 00 90000	800	177147,9
Национальная оборона	992	02	00			13012,9
Мобилизационная и вневойсковая подготовка	992	02	03			13012,9
Реализация функций иных органов государственной власти	992	02	03	99 0 00 00000		13012,9
Иные непрограммные мероприятия	992	02	03	99 9 00 00000		13012,9
Субвенции бюджетам муниципальных образований на осуществление первичного воинского учета на территориях, где отсутствуют военные комиссариаты	992	02	03	99 9 00 51180		13012,9
Межбюджетные трансферты	992	02	03	99 9 00 51180	500	13012,9
Национальная экономика	992	04	00			61771,9
Дорожное хозяйство (дорожные фонды)	992	04	09			50000,0
Государственная программа Кабардино-Балкарской Республики "Развитие транспортной системы в Кабардино-Балкарской Республике"	992	04	09	24 0 00 00000		50000,0
Подпрограмма "Дорожное хозяйство"	992	04	09	24 2 00 00000		50000,0
Основное мероприятие "Капитальный ремонт, ремонт и содержание региональных автомобильных дорог общего пользования"	992	04	09	24 2 01 00000		50000,0
Ремонт, капитальный ремонт и нормативное содержание автомобильных дорог	992	04	09	24 2 01 81300		50000,0
Иные бюджетные ассигнования	992	04	09	24 2 01 81300	800	50000,0
Другие вопросы в области национальной экономики	992	04	12			11771,9
Государственная программа Кабардино-Балкарской Республики "Управление государственными финансами, государственным долгом и межбюджетными отношениями в Кабардино-Балкарской Республике"	992	04	12	39 0 00 00000		11771,9
Основное мероприятие "Оказание государственной гарантийной поддержки национальной промышленности, реализации региональных инвестиционных проектов, экспорта, развития малого и среднего предпринимательства"	992	04	12	39 0 04 00000		11771,9
Финансовое обеспечение выполнения функций государственных органов, оказания услуг и выполнения работ	992	04	12	39 0 04 90000		11771,9
Иные бюджетные ассигнования	992	04	12	39 0 04 90000	800	11771,9
Жилищно-коммунальное хозяйство	992	05	00			14353,5
Коммунальное хозяйство	992	05	02			14353,5
Реализация функций иных органов государственной власти	992	05	02	99 0 00 00000		14353,5
Иные непрограммные мероприятия	992	05	02	99 9 00 00000		14353,5
Финансовое обеспечение выполнения функций государственных органов, оказания услуг и выполнения работ	992	05	02	99 9 00 90000		14353,5
Иные бюджетные ассигнования	992	05	02	99 9 00 90000	800	14353,5
Образование	992	07	00			705,8
Профессиональная подготовка, переподготовка и повышение квалификации	992	07	05			705,8
Реализация функций иных органов государственной власти	992	07	05	99 0 00 00000		705,8
Иные непрограммные мероприятия	992	07	05	99 9 00 00000		705,8
Финансовое обеспечение выполнения функций государственных органов, оказания услуг и выполнения работ	992	07	05	99 9 00 90000		705,8
Расходы на выплаты персоналу в целях обеспечения выполнения функций государственными (муниципальными) органами, казенными учреждениями, органами управления государственными внебюджетными фондами	992	07	05	99 9 00 90000	100	353,0
Закупка товаров, работ и услуг для обеспечения государственных (муниципальных) нужд	992	07	05	99 9 00 90000	200	352,8
Здравоохранение	992	09	00			50,0
Амбулаторная помощь	992	09	02			50,0
Государственная программа Кабардино-Балкарской Республики "Развитие здравоохранения в Кабардино-Балкарской Республике"	992	09	02	01 0 00 00000		50,0
Подпрограмма "Профилактика заболеваний и формирование здорового образа жизни. Развитие первичной медико-санитарной помощи"	992	09	02	01 1 00 00000		50,0
Основное мероприятие "Совершенствование механизмов обеспечения населения лекарственными препаратами, медицинскими изделиями, специализированными продуктами лечебного питания для детей-инвалидов в амбулаторных условиях"	992	09	02	01 1 05 00000		50,0
Финансовое обеспечение выполнения функций государственных органов, оказания услуг и выполнения работ	992	09	02	01 1 05 90000		50,0
Иные бюджетные ассигнования	992	09	02	01 1 05 90000	800	50,0
Социальная политика	992	10	00			29500,0
Пенсионное обеспечение	992	10	01			14500,0
Государственная программа Кабардино-Балкарской Республики "Социальная поддержка населения Кабардино-Балкарской Республики"	992	10	01	03 0 00 00000		14500,0
Подпрограмма "Обеспечение мер социальной поддержки отдельных категорий граждан"	992	10	01	03 1 00 00000		14500,0
Выплата пенсии за выслугу лет лицам, замещавшим государственные должности Кабардино-Балкарской Республики и государственные должности государственной службы Кабардино-Балкарской Республики, лицам, замещавшим должности в органах государственной власти и управления КАССР, КБАССР, КБССР и Кабардино-Балкарской Республики	992	10	01	03 1 00 40010		14500,0
Иные бюджетные ассигнования	992	10	01	03 1 00 40010	800	14500,0
Другие вопросы в области социальной политики	992	10	06			15000,0
Государственная программа Кабардино-Балкарской Республики "Доступная среда в Кабардино-Балкарской Республике"	992	10	06	04 0 00 00000		15000,0
Подпрограмма "Обеспечение условий доступности приоритетных объектов и услуг в приоритетных сферах жизнедеятельности инвалидов и других маломобильных групп населения"	992	10	06	04 1 00 00000		15000,0
Основное мероприятие "Обеспечение доступности приоритетных объектов и услуг в приоритетных сферах жизнедеятельности инвалидов и других маломобильных групп населения"	992	10	06	04 1 02 00000		15000,0
Реализация мероприятий государственной программы Российской Федерации "Доступная среда" на 2011-2020 годы в Кабардино-Балкарской Республике	992	10	06	04 1 02 R0270		15000,0
Иные бюджетные ассигнования	992	10	06	04 1 02 R0270	800	15000,0
Обслуживание государственного и муниципального долга	992	13	00			418755,4
Обслуживание государственного внутреннего и муниципального долга	992	13	01			418755,4
Государственная программа Кабардино-Балкарской Республики "Управление государственными финансами, государственным долгом и межбюджетными отношениями в Кабардино-Балкарской Республике"	992	13	01	39 0 00 00000		418755,4
Основное мероприятие "Обеспечение своевременности и полноты исполнения долговых обязательств Кабардино-Балкарской Республики"	992	13	01	39 0 02 00000		418755,4
Процентные платежи по государственному долгу Кабардино-Балкарской Республики	992	13	01	39 0 02 92788		418755,4
Обслуживание государственного (муниципального) долга	992	13	01	39 0 02 92788	700	418755,4
Межбюджетные трансферты общего характера бюджетам субъектов Российской Федерации и муниципальных образований	992	14	00			542067,7
Дотации на выравнивание бюджетной обеспеченности субъектов Российской Федерации и муниципальных образований	992	14	01			522067,7
Государственная программа Кабардино-Балкарской Республики "Управление государственными финансами, государственным долгом и межбюджетными отношениями в Кабардино-Балкарской Республике"	992	14	01	39 0 00 00000		522067,7
Основное мероприятие "Выравнивание бюджетной обеспеченности муниципальных образований"	992	14	01	39 0 A1 00000		522067,7
Выравнивание бюджетной обеспеченности поселений из регионального фонда финансовой поддержки	992	14	01	39 0 A1 70010		37831,1
Межбюджетные трансферты	992	14	01	39 0 A1 70010	500	37831,1
Выравнивание бюджетной обеспеченности муниципальных районов (городских округов) из регионального фонда финансовой поддержки	992	14	01	39 0 A1 70020		484236,6
Межбюджетные трансферты	992	14	01	39 0 A1 70020	500	484236,6
Прочие межбюджетные трансферты общего характера	992	14	03			20000,0
Государственная программа Кабардино-Балкарской Республики "Управление государственными финансами, государственным долгом и межбюджетными отношениями в Кабардино-Балкарской Республике"	992	14	03	39 0 00 00000		20000,0
Поощрение достижения наилучших значений показателей деятельности органов местного самоуправления	992	14	03	39 0 00 70030		20000,0
Межбюджетные трансферты	992	14	03	39 0 00 70030	500	20000,0

(Продолжение на 18-й с.)

(Продолжение. Начало на 2-17-й с.)

Приложение № 5
к Закону Кабардино-Балкарской Республики
«О республиканском бюджете
Кабардино-Балкарской Республики на 2016 год
и на плановый период 2017 и 2018 годов»

Ведомственная структура расходов республиканского бюджета на плановый период 2017 и 2018 годов

(тыс. рублей)

Наименование	Министерство	Раздел	Подраздел	Целевая статья	Группа видов расходов	Сумма	
						2017 год	2018 год
Всего						25128122,5	24655769,7
Условно утвержденные расходы						559128,2	1089262,0
Уполномоченный по правам человека в Кабардино-Балкарской Республике	902					5525,6	5525,6
Общегосударственные вопросы	902	01	00			5525,6	5525,6
Другие общегосударственные вопросы	902	01	13			5525,6	5525,6
Уполномоченный по правам человека в Кабардино-Балкарской Республике	902	01	13	92 0 00 00000		5525,6	5525,6
Обеспечение деятельности Уполномоченного по правам человека в Кабардино-Балкарской Республике	902	01	13	92 9 00 00000		5525,6	5525,6
Финансовое обеспечение выполнения функций государственных органов, оказания услуг и выполнения работ	902	01	13	92 9 00 90000		5525,6	5525,6
Расходы на выплаты персоналу в целях обеспечения выполнения функций государственными (муниципальными) органами, казенными учреждениями, органами управления государственными внебюджетными фондами	902	01	13	92 9 00 90000	100	5005,7	5005,7
Закупка товаров, работ и услуг для обеспечения государственных (муниципальных) нужд	902	01	13	92 9 00 90000	200	501,9	501,9
Иные бюджетные ассигнования	902	01	13	92 9 00 90000	800	18,0	18,0
Управление делами Главы и Правительства Кабардино-Балкарской Республики	903					419645,0	419441,3
Общегосударственные вопросы	903	01	00			400383,0	400420,2
Функционирование высшего должностного лица субъекта Российской Федерации и муниципального образования	903	01	02			93826,2	93826,2
Обеспечение функционирования Главы Кабардино-Балкарской Республики и его администрации	903	01	02	77 0 00 00000		93826,2	93826,2
Администрация Главы Кабардино-Балкарской Республики	903	01	02	77 2 00 00000		93826,2	93826,2
Финансовое обеспечение выполнения функций государственных органов, оказания услуг и выполнения работ	903	01	02	77 2 00 90000		93826,2	93826,2
Расходы на выплаты персоналу в целях обеспечения выполнения функций государственными (муниципальными) органами, казенными учреждениями, органами управления государственными внебюджетными фондами	903	01	02	77 2 00 90000	100	92231,9	92231,9
Закупка товаров, работ и услуг для обеспечения государственных (муниципальных) нужд	903	01	02	77 2 00 90000	200	1594,3	1594,3
Функционирование Правительства Российской Федерации, высших исполнительных органов государственной власти субъектов Российской Федерации, местных администраций	903	01	04			18245,7	18245,7
Обеспечение функционирования Председателя Правительства Кабардино-Балкарской Республики и его заместителей, Аппарата Правительства Кабардино-Балкарской Республики	903	01	04	78 0 00 00000		18245,7	18245,7
Аппарат Правительства Кабардино-Балкарской Республики	903	01	04	78 2 00 00000		18245,7	18245,7
Финансовое обеспечение выполнения функций государственных органов, оказания услуг и выполнения работ	903	01	04	78 2 00 90000		18245,7	18245,7
Расходы на выплаты персоналу в целях обеспечения выполнения функций государственными (муниципальными) органами, казенными учреждениями, органами управления государственными внебюджетными фондами	903	01	04	78 2 00 90000	100	18245,7	18245,7
Другие общегосударственные вопросы	903	01	13			288311,2	288348,4
Обеспечение деятельности отдельных государственных органов	903	01	13	89 0 00 00000		287471,3	287508,5
Общественная палата Кабардино-Балкарской Республики	903	01	13	89 3 00 00000		7148,0	7148,0
Финансовое обеспечение выполнения функций государственных органов, оказания услуг и выполнения работ	903	01	13	89 3 00 90000		7148,0	7148,0
Расходы на выплаты персоналу в целях обеспечения выполнения функций государственными (муниципальными) органами, казенными учреждениями, органами управления государственными внебюджетными фондами	903	01	13	89 3 00 90000	100	5411,9	5411,9
Закупка товаров, работ и услуг для обеспечения государственных (муниципальных) нужд	903	01	13	89 3 00 90000	200	1705,1	1705,1
Иные бюджетные ассигнования	903	01	13	89 3 00 90000	800	31,0	31,0
Управление делами Главы и Правительства Кабардино-Балкарской Республики	903	01	13	89 9 00 00000		280323,3	280360,5
Финансовое обеспечение выполнения функций государственных органов, оказания услуг и выполнения работ	903	01	13	89 9 00 90000		280323,3	280360,5
Расходы на выплаты персоналу в целях обеспечения выполнения функций государственными (муниципальными) органами, казенными учреждениями, органами управления государственными внебюджетными фондами	903	01	13	89 9 00 90000	100	124057,7	124057,7
Закупка товаров, работ и услуг для обеспечения государственных (муниципальных) нужд	903	01	13	89 9 00 90000	200	145833,5	145870,7
Социальное обеспечение и иные выплаты населению	903	01	13	89 9 00 90000	300	422,0	422,0
Иные бюджетные ассигнования	903	01	13	89 9 00 90000	800	10010,1	10010,1
Реализация функций иных органов государственной власти	903	01	13	99 0 00 00000		839,9	839,9
Иные непрограммные мероприятия	903	01	13	99 9 00 00000		839,9	839,9
Финансовое обеспечение выполнения функций государственных органов, оказания услуг и выполнения работ	903	01	13	99 9 00 90000		839,9	839,9
Иные бюджетные ассигнования	903	01	13	99 9 00 90000	800	839,9	839,9
Образование	903	07	00			2841,0	2600,0
Профессиональная подготовка, переподготовка и повышение квалификации	903	07	05			2841,0	2600,0
Реализация функций иных органов государственной власти	903	07	05	99 0 00 00000		2841,0	2600,0
Иные непрограммные мероприятия	903	07	05	99 9 00 00000		2841,0	2600,0
Финансовое обеспечение выполнения функций государственных органов, оказания услуг и выполнения работ	903	07	05	99 9 00 90000		2841,0	2600,0
Закупка товаров, работ и услуг для обеспечения государственных (муниципальных) нужд	903	07	05	99 9 00 90000	200	2841,0	2600,0
Здравоохранение	903	09	00			16421,0	16421,0
Санаторно-оздоровительная помощь	903	09	05			16421,0	16421,0
Государственная программа Кабардино-Балкарской Республики "Развитие здравоохранения в Кабардино-Балкарской Республике"	903	09	05	01 0 00 00000		16421,0	16421,0
Подпрограмма "Развитие медицинской реабилитации и санаторно-курортного лечения, в том числе детей"	903	09	05	01 5 00 00000		16421,0	16421,0
Основное мероприятие "Развитие санаторно-курортного лечения"	903	09	05	01 5 01 00000		16421,0	16421,0
Финансовое обеспечение выполнения функций государственных органов, оказания услуг и выполнения работ	903	09	05	01 5 01 90000		16421,0	16421,0
Расходы на выплаты персоналу в целях обеспечения выполнения функций государственными (муниципальными) органами, казенными учреждениями, органами управления государственными внебюджетными фондами	903	09	05	01 5 01 90000	100	12168,9	12168,9
Закупка товаров, работ и услуг для обеспечения государственных (муниципальных) нужд	903	09	05	01 5 01 90000	200	4229,8	4229,8
Иные бюджетные ассигнования	903	09	05	01 5 01 90000	800	22,3	22,3
Постоянное представительство Кабардино-Балкарской Республики при Президенте Российской Федерации	904					46928,2	46928,2
Общегосударственные вопросы	904	01	00			46928,2	46928,2
Другие общегосударственные вопросы	904	01	13			46928,2	46928,2
Реализация функций иных органов государственной власти	904	01	13	99 0 00 00000		46928,2	46928,2
Иные непрограммные мероприятия	904	01	13	99 9 00 00000		46928,2	46928,2
Финансовое обеспечение выполнения функций государственных органов, оказания услуг и выполнения работ	904	01	13	99 9 00 90000		46928,2	46928,2
Расходы на выплаты персоналу в целях обеспечения выполнения функций государственными (муниципальными) органами, казенными учреждениями, органами управления государственными внебюджетными фондами	904	01	13	99 9 00 90000	100	36650,9	36650,9
Закупка товаров, работ и услуг для обеспечения государственных (муниципальных) нужд	904	01	13	99 9 00 90000	200	9795,4	9795,4
Иные бюджетные ассигнования	904	01	13	99 9 00 90000	800	481,9	481,9
Контрольно-счетная палата Кабардино-Балкарской Республики	905					37102,8	37102,8
Общегосударственные вопросы	905	01	00			37102,8	37102,8
Обеспечение деятельности финансовых, налоговых и таможенных органов и органов финансового (финансово-бюджетного) надзора	905	01	06			37102,8	37102,8
Контрольно-счетная палата Кабардино-Балкарской Республики	905	01	06	93 0 00 00000		37102,8	37102,8
Обеспечение деятельности Контрольно-счетной палаты Кабардино-Балкарской Республики	905	01	06	93 9 00 00000		37102,8	37102,8
Финансовое обеспечение выполнения функций государственных органов, оказания услуг и выполнения работ	905	01	06	93 9 00 90000		37102,8	37102,8
Расходы на выплаты персоналу в целях обеспечения выполнения функций государственными (муниципальными) органами, казенными учреждениями, органами управления государственными внебюджетными фондами	905	01	06	93 9 00 90000	100	30264,5	30264,5
Закупка товаров, работ и услуг для обеспечения государственных (муниципальных) нужд	905	01	06	93 9 00 90000	200	6369,0	6369,0
Иные бюджетные ассигнования	905	01	06	93 9 00 90000	800	469,3	469,3
Избирательная комиссия Кабардино-Балкарской Республики	908					23157,3	23157,3
Общегосударственные вопросы	908	01	00			23157,3	23157,3
Обеспечение проведения выборов и референдумов	908	01	07			23157,3	23157,3
Избирательная комиссия Кабардино-Балкарской Республики	908	01	07	94 0 00 00000		23157,3	23157,3
Обеспечение деятельности Избирательной комиссии Кабардино-Балкарской Республики	908	01	07	94 9 00 00000		23157,3	23157,3
Финансовое обеспечение выполнения функций государственных органов, оказания услуг и выполнения работ	908	01	07	94 9 00 90000		23157,3	23157,3
Расходы на выплаты персоналу в целях обеспечения выполнения функций государственными (муниципальными) органами, казенными учреждениями, органами управления государственными внебюджетными фондами	908	01	07	94 9 00 90000	100	20700,0	20700,0
Закупка товаров, работ и услуг для обеспечения государственных (муниципальных) нужд	908	01	07	94 9 00 90000	200	2449,9	2449,9
Иные бюджетные ассигнования	908	01	07	94 9 00 90000	800	7,4	7,4
Управление дорожного хозяйства Кабардино-Балкарской Республики	909					1268812,8	1268812,8
Национальная экономика	909	04	00			1268812,8	1268812,8
Транспорт	909	04	08			20972,4	20972,4
Государственная программа Кабардино-Балкарской Республики "Развитие транспортной системы в Кабардино-Балкарской Республике"	909	04	08	24 0 00 00000		20972,4	20972,4
Подпрограмма "Дорожное хозяйство"	909	04	08	24 2 00 00000		20972,4	20972,4
Основное мероприятие "Обеспечение реализации подпрограммы"	909	04	08	24 2 03 00000		20972,4	20972,4
Финансовое обеспечение выполнения функций государственных органов, оказания услуг и выполнения работ	909	04	08	24 2 03 90000		20972,4	20972,4
Расходы на выплаты персоналу в целях обеспечения выполнения функций государственными (муниципальными) органами, казенными учреждениями, органами управления государственными внебюджетными фондами	909	04	08	24 2 03 90000	100	17270,2	17270,2
Закупка товаров, работ и услуг для обеспечения государственных (муниципальных) нужд	909	04	08	24 2 03 90000	200	3394,1	3394,1
Иные бюджетные ассигнования	909	04	08	24 2 03 90000	800	308,0	308,0
Дорожное хозяйство (дорожные фонды)	909	04	09			1247840,4	1247840,4
Государственная программа Кабардино-Балкарской Республики "Развитие транспортной системы в Кабардино-Балкарской Республике"	909	04	09	24 0 00 00000		1223206,0	1247840,4
Подпрограмма "Дорожное хозяйство"	909	04	09	24 2 00 00000		684189,3	632952,3
Основное мероприятие "Капитальный ремонт, ремонт и содержание региональных автомобильных дорог общего пользования"	909	04	09	24 2 01 00000		684189,3	632952,3
Ремонт, капитальный ремонт и нормативное содержание автомобильных дорог	909	04	09	24 2 01 81300		684189,3	632952,3
Закупка товаров, работ и услуг для обеспечения государственных (муниципальных) нужд	909	04	09	24 2 01 81300	200	568823,7	492952,3
Иные бюджетные ассигнования	909	04	09	24 2 01 81300	800	115365,6	140000,0
Подпрограмма "Развитие транспортной системы"	909	04	09	24 Б 00 00000		539016,8	614888,1
Основное мероприятие "Автомобильные дороги"	909	04	09	24 Б 03 00000		539016,8	614888,1
Проектно-изыскательские работы по объектам дорожного хозяйства	909	04	09	24 Б 03 81200		79176,8	23922,7
Закупка товаров, работ и услуг для обеспечения государственных (муниципальных) нужд	909	04	09	24 Б 03 81200	200	79176,8	23922,7
Строительство автомобильных дорог	909	04	09	24 Б 03 81400		459840,0	590965,4
Капитальные вложения в объекты государственной (муниципальной) собственности	909	04	09	24 Б 03 81400	400	459840,0	590965,4
Реализация функций иных органов государственной власти	909	04	09	99 0 00 00000		24634,4	0,0
Иные непрограммные мероприятия	909	04	09	99 9 00 00000		24634,4	0,0
Финансовое обеспечение выполнения функций государственных органов, оказания услуг и выполнения работ	909	04	09	99 9 00 90000		24634,4	0,0
Иные бюджетные ассигнования	909	04	09	99 9 00 90000	800	24634,4	0,0
Государственный комитет Кабардино-Балкарской Республики по транспорту и связи	910					357951,2	349163,3
Общегосударственные вопросы	910	01	00			296890,7	288102,9
Другие общегосударственные вопросы	910	01	13			296890,7	288102,9
Государственная программа Кабардино-Балкарской Республики "Развитие транспортной системы в Кабардино-Балкарской Республике"	910	01	13	24 0 00 00000		296890,7	288102,9
Подпрограмма "Построение и развитие аппаратно-программного комплекса "Безопасная республика"	910	01	13	24 Г 00 00000		296890,7	288102,9
Основное мероприятие "Внедрение сегментов аппаратно-программного комплекса "Безопасная республика"	910	01	13	24 Г 02 00000		296890,7	288102,9
Почтовые расходы на рассылку постановлений по делам о нарушениях правил дорожного движения	910	01	13	24 Г 02 21510		55250,0	32250,0
Закупка товаров, работ и услуг для обеспечения государственных (муниципальных) нужд	910	01	13	24 Г 02 21510	200	55250,0	32250,0
Оснащение техническими средствами объектов, связанных с массовым пребыванием людей и интенсивным дорожным движением, и их обслуживание	910	01	13	24 Г 02 21520		236731,8	250943,9
Закупка товаров, работ и услуг для обеспечения государственных (муниципальных) нужд	910	01	13	24 Г 02 21520	200	236731,8	250943,9
Финансовое обеспечение выполнения функций государственных органов, оказания услуг и выполнения работ	910	01	13	24 Г 02 90000		4908,9	4909,0
Расходы на выплаты персоналу в целях обеспечения выполнения функций государственными (муниципальными) органами, казенными учреждениями, органами управления государственными внебюджетными фондами	910	01	13	24 Г 02 90000	100	3938,6	3938,6
Закупка товаров, работ и услуг для обеспечения государственных (муниципальных) нужд	910	01	13	24 Г 02 90000	200	907,0	907,0
Иные бюджетные ассигнования	910	01	13	24 Г 02 90000	800	63,4	63,4
Национальная экономика	910	04	00			61060,5	61060,5
Транспорт	910	04	08			61060,5	61060,5
Государственная программа Кабардино-Балкарской Республики "Развитие транспортной системы в Кабардино-Балкарской Республике"	910	04	08	24 0 00 00000		61060,5	61060,5
Подпрограмма "Магистральный железнодорожный транспорт"	910	04	08	24 1 00 00000		28600,0	28600,0
Основное мероприятие "Компенсация потерь в доходах транспортных предприятий, возникающих в результате государственного регулирования тарифов"	910	04	08	24 1 01 00000		28600,0	28600,0

(Продолжение на 19-й с.)

(Продолжение. Начало на 2-18-й с.)

Субсидии организациям железнодорожного транспорта на компенсацию потерь в доходах, возникающих в результате государственного регулирования тарифов на перевозку пассажиров в поездах дальнего следования в плацкартных и общих вагонах	910	04	08	24 1 01 60790		15000,0	15000,0
Иные бюджетные ассигнования	910	04	08	24 1 01 60790	800	15000,0	15000,0
Субсидии организациям железнодорожного транспорта на компенсацию потерь в доходах, возникающих в результате установления льгот по тарифам на перевозку обучающихся и воспитанников общеобразовательных учреждений старше 10 лет железнодорожным транспортом общего пользования в общих и плацкартных вагонах в поездах дальнего следования всех категорий	910	04	08	24 1 01 60800		1000,0	1000,0
Иные бюджетные ассигнования	910	04	08	24 1 01 60800	800	1000,0	1000,0
Субсидии открытому акционерному обществу "Российские железные дороги" на компенсацию потерь в доходах, возникающих в результате го-сударственного регулирования тарифов на услуги по использованию инфраструктуры железнодорожного транспорта общего пользования, оказываемые при осуществлении перевозок пассажиров в пригородном сообщении	910	04	08	24 1 01 60810		12600,0	12600,0
Иные бюджетные ассигнования	910	04	08	24 1 01 60810	800	12600,0	12600,0
Подпрограмма "Надзор в сфере транспорта"	910	04	08	24 5 00 00000		18199,9	18199,9
Основное мероприятие "Обеспечение функционирования и развития системы государственного контроля и надзора в сфере транспорта"	910	04	08	24 5 01 00000		18199,9	18199,9
Финансовое обеспечение выполнения функций государственных органов, оказания услуг и выполнения работ	910	04	08	24 5 01 90000		18199,9	18199,9
Расходы на выплаты персоналу в целях обеспечения выполнения функций государственными (муни-ципальными) органами, казенными учреждениями, органами управления государственными внебюджетными фондами	910	04	08	24 5 01 90000	100	15077,0	15077,0
Закупка товаров, работ и услуг для обеспечения государственных (муниципальных) нужд	910	04	08	24 5 01 90000	200	3062,2	3062,2
Иные бюджетные ассигнования	910	04	08	24 5 01 90000	800	60,7	60,7
Подпрограмма "Развитие гражданского использования системы ГЛОНАСС на транспорте"	910	04	08	24 Д 00 00000		14260,6	14260,6
Основное мероприятие "Создание региональных информационно-навига-ционных систем, функционирующих с использованием технологий ГЛОНАСС"	910	04	08	24 Д 02 00000		14260,6	14260,6
Финансовое обеспечение выполнения функций государственных органов, оказания услуг и выполнения работ	910	04	08	24 Д 02 90000		14260,6	14260,6
Закупка товаров, работ и услуг для обеспечения государственных (муниципальных) нужд	910	04	08	24 Д 02 90000	200	14260,6	14260,6
Подпрограмма "Перевод автомобильного транспорта на использование газомоторного топлива"	910	04	08	24 Е 00 00000		0,1	0,0
Основное мероприятие "Разработка и реализация мер по поэтапному переходу на использование газомоторного топлива в транспортном комплексе"	910	04	08	24 Е 01 00000		0,1	0,0
Субсидии на закупку автобусов, работающих на газомоторном топливе	910	04	08	24 Е 01 21770		0,1	0,0
Иные бюджетные ассигнования	910	04	08	24 Е 01 21770	800	0,1	0,0
Управление записи актов гражданского состояния Кабардино-Балкарской Республики	921					49830,2	49830,2
Общегосударственные вопросы	921	01	00			49830,2	49830,2
Другие общегосударственные вопросы	921	01	13			49830,2	49830,2
Реализация функций иных органов государственной власти	921	01	13	99 0 00 00000		49830,2	49830,2
Иные непрограммные мероприятия	921	01	13	99 9 00 00000		49830,2	49830,2
Осуществление переданных органам государственной власти субъектов Российской Федерации в соот-ветствии с пунктом 1 статьи 4 Федерального закона от 15 ноября 1997 года № 143-ФЗ "Об актах гражданского состояния" полномочий Российской Федерации на государственную регистрацию актов граждан-ского состояния	921	01	13	99 9 00 59300		49830,2	49830,2
Расходы на выплаты персоналу в целях обеспечения выполнения функций государственными (муниципальными) органами, казенными учреждениями, органами управления государственными внебюджетными фондами	921	01	13	99 9 00 59300	100	7467,5	7467,5
Закупка товаров, работ и услуг для обеспечения государственных (муниципальных) нужд	921	01	13	99 9 00 59300	200	10088,4	10088,4
Межбюджетные трансферты	921	01	13	99 9 00 59300	500	32252,0	32252,0
Иные бюджетные ассигнования	921	01	13	99 9 00 59300	800	22,3	22,3
Министерство промышленности и торговли Кабардино-Балкарской Республики	923					17941,4	17941,4
Общегосударственные вопросы	923	01	00			300,0	300,0
Другие общегосударственные вопросы	923	01	13			300,0	300,0
Государственная программа Кабардино-Балкарской Республики "Развитие промышленности и торговли в Кабардино-Балкарской Республике"	923	01	13	16 0 00 00000		300,0	300,0
Основное мероприятие "Поддержка проектов по производству конкурентоспособной продукции"	923	01	13	16 0 03 00000		300,0	300,0
Мероприятия, направленные на повышение качества продукции, конкурентоспособности продукции и организаций республики	923	01	13	16 0 03 21950		300,0	300,0
Закупка товаров, работ и услуг для обеспечения государственных (муниципальных) нужд	923	01	13	16 0 03 21950	200	300,0	300,0
Национальная экономика	923	04	00			17641,4	17641,4
Другие вопросы в области национальной экономики	923	04	12			17641,4	17641,4
Государственная программа Кабардино-Балкарской Республики "Развитие промышленности и торговли в Кабардино-Балкарской Республике"	923	04	12	16 0 00 00000		17641,4	17641,4
Финансовое обеспечение выполнения функций государственных органов, оказания услуг и выполнения работ	923	04	12	16 0 00 90000		17641,4	17641,4
Расходы на выплаты персоналу в целях обеспечения выполнения функций государственными (муниципальными) органами, казенными учреждениями, органами управления государственными внебюджетными фондами	923	04	12	16 0 00 90000	100	15434,2	15434,2
Закупка товаров, работ и услуг для обеспечения государственных (муниципальных) нужд	923	04	12	16 0 00 90000	200	2148,2	2148,2
Иные бюджетные ассигнования	923	04	12	16 0 00 90000	800	59,0	59,0
Государственный комитет Кабардино-Балкарской Республики по энергетике, тарифам и жилищному надзору	925					48627,5	48627,5
Национальная экономика	925	04	00			48627,5	48627,5
Топливно-энергетический комплекс	925	04	02			9140,0	9140,0
Государственная программа Кабардино-Балкарской Республики "Энергоэффективность и развитие энергетики в Кабардино-Балкарской Республике"	925	04	02	30 0 00 00000		9140,0	9140,0
Подпрограмма "Энергосбережение и повышение энергетической эффективности"	925	04	02	30 1 00 00000		9140,0	9140,0
Расходы на разработку схем и программ	925	04	02	30 1 00 29510		2800,0	2800,0
Закупка товаров, работ и услуг для обеспечения государственных (муниципальных) нужд	925	04	02	30 1 00 29510	200	2800,0	2800,0
Оказание финансовой поддержки по установке приборов учета используемых энергетических ресурсов малоимущим гражданам	925	04	02	30 1 00 29520		1000,0	1000,0
Социальное обеспечение и иные выплаты населению	925	04	02	30 1 00 29520	300	1000,0	1000,0
Развитие региональной государственной информационной системы в области энергосбережения и повышения энергетической эффективности	925	04	02	30 1 00 29570		5340,0	5340,0
Закупка товаров, работ и услуг для обеспечения государственных (муниципальных) нужд	925	04	02	30 1 00 29570	200	5340,0	5340,0
Другие вопросы в области национальной экономики	925	04	12			39487,5	39487,5
Государственная программа Кабардино-Балкарской Республики "Энергоэффективность и развитие энергетики в Кабардино-Балкарской Республике"	925	04	12	30 0 00 00000		39487,5	39487,5
Подпрограмма "Обеспечение реализации государственной программы Кабардино-Балкарской Республики "Энергоэф-фективность и развитие энергетики в Кабардино-Балкарской Республике"	925	04	12	30 7 00 00000		39487,5	39487,5
Основное мероприятие "Реализация функций аппарата ответственного исполнителя государственной программы"	925	04	12	30 7 03 00000		39487,5	39487,5
Финансовое обеспечение выполнения функций государственных органов, оказания услуг и выполнения работ	925	04	12	30 7 03 90000		39487,5	39487,5
Расходы на выплаты персоналу в целях обеспечения выполнения функций государственными (муниципальными) органами, казенными учреждениями, органами управления государственными внебюджетными фондами	925	04	12	30 7 03 90000	100	35314,1	35314,1
Закупка товаров, работ и услуг для обеспечения государственных (муниципальных) нужд	925	04	12	30 7 03 90000	200	4046,5	4046,5
Иные бюджетные ассигнования	925	04	12	30 7 03 90000	800	126,9	126,9
Парламент Кабардино-Балкарской Республики	930					68033,5	68033,5
Общегосударственные вопросы	930	01	00			68033,5	68033,5
Функционирование законодательных (представительных) органов государственной власти и представительных органов муниципальных образований	930	01	03			68033,5	68033,5
Парламент Кабардино-Балкарской Республики	930	01	03	96 0 00 00000		68033,5	68033,5
Обеспечение деятельности Парламента Кабардино-Балкарской Республики	930	01	03	96 9 00 00000		68033,5	68033,5
Финансовое обеспечение выполнения функций государственных органов, оказания услуг и выполнения работ	930	01	03	96 9 00 90000		68033,5	68033,5
Расходы на выплаты персоналу в целях обеспечения выполнения функций государственными (муниципальными) органами, казенными учреждениями, органами управления государственными внебюджетными фондами	930	01	03	96 9 00 90000	100	67833,5	67833,5
Закупка товаров, работ и услуг для обеспечения государственных (муниципальных) нужд	930	01	03	96 9 00 90000	200	200,0	200,0
Министерство строительства и жилищно-коммунального хозяйства Кабардино-Балкарской Республики	932					831433,3	761649,4
Общегосударственные вопросы	932	01	00			48078,9	48263,9
Другие общегосударственные вопросы	932	01	13			48078,9	48263,9
Государственная программа Кабардино-Балкарской Республики "Обеспечение населения Кабардино-Балкарской Республики жильем"	932	01	13	05 0 00 00000		48078,9	48263,9
Подпрограмма "Обеспечение реализации государственной программы Кабардино-Балкарской Республики "Обеспечение населения Кабардино-Балкарской Республики жильем"	932	01	13	05 3 00 00000		48078,9	48263,9
Основное мероприятие "Обеспечение функций аппарата Министерства строительства и жилищно-коммунального хозяйства Кабардино-Балкарской Республики"	932	01	13	05 3 01 00000		48078,9	48263,9
Финансовое обеспечение выполнения функций государственных органов, оказания услуг и выполнения работ	932	01	13	05 3 01 90000		48078,9	48263,9
Расходы на выплаты персоналу в целях обеспечения выполнения функций государственными (муниципальными) органами, казенными учреждениями, органами управления государственными внебюджетными фондами	932	01	13	05 3 01 90000	100	35287,6	35287,6
Закупка товаров, работ и услуг для обеспечения государственных (муниципальных) нужд	932	01	13	05 3 01 90000	200	7979,1	8164,1
Иные бюджетные ассигнования	932	01	13	05 3 01 90000	800	4812,2	4812,2
Национальная экономика	932	04	00			23599,6	23599,6
Другие вопросы в области национальной экономики	932	04	12			23599,6	23599,6
Реализация функций иных органов государственной власти	932	04	12	99 0 00 00000		23599,6	23599,6
Иные непрограммные мероприятия	932	04	12	99 9 00 00000		23599,6	23599,6
Финансовое обеспечение выполнения функций государственных органов, оказания услуг и выполнения работ	932	04	12	99 9 00 90000		23599,6	23599,6
Расходы на выплаты персоналу в целях обеспечения выполнения функций государственными (муниципальными) органами, казенными учреждениями, органами управления государственными внебюджетными фондами	932	04	12	99 9 00 90000	100	18207,6	18207,6
Закупка товаров, работ и услуг для обеспечения государственных (муниципальных) нужд	932	04	12	99 9 00 90000	200	5242,0	5242,0
Иные бюджетные ассигнования	932	04	12	99 9 00 90000	800	150,0	150,0
Жилищно-коммунальное хозяйство	932	05	00			388567,8	469628,7
Жилищное хозяйство	932	05	01			380000,0	461060,9
Реализация функций иных органов государственной власти	932	05	01	99 0 00 00000		380000,0	461060,9
Иные непрограммные мероприятия	932	05	01	99 9 00 00000		380000,0	461060,9
Финансовое обеспечение выполнения функций государственных органов, оказания услуг и выполнения работ	932	05	01	99 9 00 90000		380000,0	461060,9
Капитальные вложения в объекты государственной (муниципальной) собственности	932	05	01	99 9 00 90000	400	380000,0	461060,9
Другие вопросы в области жилищно-коммунального хозяйства	932	05	05			8567,8	8567,8
Государственная программа Кабардино-Балкарской Республики "Обеспечение населения Кабардино-Балкарской Республики услугами жилищно-коммунального хозяйства"	932	05	05	55 0 00 00000		8567,8	8567,8
Подпрограмма "Создание условий для обеспечения качественными услугами жилищно-коммунального хозяйства населения Кабардино-Балкарской Республики"	932	05	05	55 2 00 00000		8567,8	8567,8
Основное мероприятие "Содействие проведению капитального ремонта многоквартирных домов"	932	05	05	55 2 01 00000		3573,3	3573,3
Государственная поддержка реализации региональной программы капитального ремонта общего имущества в многоквартирных домах, расположенных на территории Кабардино-Балкарской Республики	932	05	05	55 2 01 29550		3573,3	3573,3
Предоставление субсидий бюджетным, автономным учреждениям и иным некоммерческим организациям	932	05	05	55 2 01 29550	600	3573,3	3573,3
Реализация мероприятий общепрограммного характера по подпрограмме	932	05	05	55 2 99 00000		4994,5	4994,5
Финансовое обеспечение выполнения функций государственных органов, оказания услуг и выполнения работ	932	05	05	55 2 99 90000		4994,5	4994,5
Расходы на выплаты персоналу в целях обеспечения выполнения функций государственными (муниципальными) органами, казенными учреждениями, органами управления государственными внебюджетными фондами	932	05	05	55 2 99 90000	100	3602,2	3602,2
Закупка товаров, работ и услуг для обеспечения государственных (муниципальных) нужд	932	05	05	55 2 99 90000	200	1367,3	1367,3
Иные бюджетные ассигнования	932	05	05	55 2 99 90000	800	25,0	25,0
Культура, кинематография	932	08	00			175550,3	26475,1
Культура	932	08	01			175550,3	26475,1
Государственная программа Кабардино-Балкарской Республики "Защита населения и территории Кабардино-Балкарской Республики от чрезвычайных ситуаций природного и техногенного характера, обеспечение пожарной безопасности и безопасности людей на водных объектах"	932	08	01	10 0 00 00000		0,0	26475,1
Подпрограмма "Реализация мероприятий федеральной целевой программы "Повышение устойчивости жилых домов, основных объектов и систем жизнеобеспечения в сейсмических районах Российской Федерации на 2009-2018 годы" в Кабардино-Балкарской Республике"	932	08	01	10 8 00 00000		0,0	26475,1
Реализация мероприятий федеральной целевой программы "Повышение устойчивости жилых домов, основных объектов и систем жизнеобеспечения в сейсмических районах Россий-ской Федерации на 2009-2018 годы" в Кабардино-Балкарской Республике	932	08	01	10 8 00 R1050		0,0	26475,1
Капитальные вложения в объекты государственной (муниципальной) собственности	932	08	01	10 8 00 R1050	400	0,0	26475,1
Государственная программа Кабардино-Балкарской Республики "Культура Кабардино-Балкарии"	932	08	01	11 0 00 00000		175550,3	0,0
Подпрограмма "Искусство"	932	08	01	11 2 00 00000		175550,3	0,0
Основное мероприятие "Сохранение и развитие исполнительских искусств"	932	08	01	11 2 01 00000		175550,3	0,0
Финансовое обеспечение выполнения функций государственных органов, оказания услуг и выполнения работ	932	08	01	11 2 01 90000		175550,2	0,0
Капитальные вложения в объекты государственной (муниципальной) собственности	932	08	01	11 2 01 90000	400	175550,2	0,0
Здравоохранение	932	09	00			40693,9	108708,2
Стационарная медицинская помощь	932	09	01			40693,9	108708,2
Государственная программа Кабардино-Балкарской Республики "Развитие здравоохранения в Кабардино-Балкарской Республике"	932	09	01	01 0 00 00000		40693,9	0,0

(Продолжение на 20-й с.)

(Продолжение. Начало на 2-19-й с.)

Подпрограмма "Совершенствование оказания специализированной, включая высокотехнологичную, медицинской помощи"	932	09	01	01 2 00 00000		40693,9	0,0
Основное мероприятие "Совершенствование системы оказания медицинской помощи больным прочими заболеваниями"	932	09	01	01 2 09 00000		40693,9	0,0
Софинансирование капитальных вложений в объекты государственной собственности Кабардино- Балкарской Республики	932	09	01	01 2 09 R1110		40694,0	0,0
Капитальные вложения в объекты государственной (муниципальной) собственности	932	09	01	01 2 09 R1110	400	40694,0	0,0
Государственная программа Кабардино-Балкарской Республики "Защита населения и территории Кабардино-Балкарской Республики от чрезвычайных ситуаций природного и техногенного характера, обеспечение пожарной безопасности и безопасности людей на водных объектах"	932	09	01	10 0 00 00000		0,0	108708,2
Подпрограмма "Реализация мероприятий федеральной целевой программы "Повышение устойчивости жилых домов, основных объектов и систем жизнеобеспечения в сейсмических районах Российской Федерации на 2009-2018 годы" в Кабардино-Балкарской Республике"	932	09	01	10 8 00 00000		0,0	108708,2
Реализация мероприятий федеральной целевой программы "Повышение устойчивости жилых домов, основных объектов и систем жизнеобеспечения в сейсмических районах Российской Федерации на 2009-2018 годы" в Кабардино-Балкарской Республике	932	09	01	10 8 00 R1050		0,0	108708,2
Капитальные вложения в объекты государственной (муниципальной) собственности	932	09	01	10 8 00 R1050	400	0,0	108708,2
Социальная политика	932	10	00			154942,8	84973,8
Социальное обеспечение населения	932	10	03			154942,8	84973,8
Государственная программа Кабардино-Балкарской Республики "Обеспечение населения Кабардино-Балкарской Республики жильем"	932	10	03	05 0 00 00000		154942,8	84973,8
Подпрограмма "Создание условий для обеспечения доступным и комфортным жильем"	932	10	03	05 1 00 00000		85158,8	84973,8
Основное мероприятие "Совершенствование управления специальными жилищными програм-мами с использованием ипотечного кредитования"	932	10	03	05 1 02 00000		31100,0	31100,0
Компенсация части процентной ставки по предоставленным кредитам гражданам	932	10	03	05 1 02 21710		31100,0	31100,0
Социальное обеспечение и иные выплаты населению	932	10	03	05 1 02 21710	300	31100,0	31100,0
Основное мероприятие "Обеспечение жильем отдельных категорий граждан"	932	10	03	05 1 03 00000		54058,8	53873,8
Выполнение государственных обязательств по обеспечению жильем отдельных категорий граждан, установленных законодательством Кабардино-Балкарской Республики	932	10	03	05 1 03 21730		30683,9	30498,9
Социальное обеспечение и иные выплаты населению	932	10	03	05 1 03 21730	300	30683,9	30498,9
Осуществление полномочий по обеспечению жильем отдельных категорий граждан, установленных федеральными законами от 12 января 1995 года № 5-ФЗ "О ветеранах" и от 24 ноября 1995 года № 181-ФЗ "О социальной защите инвалидов в Российской Федерации"	932	10	03	05 1 03 51350		23374,9	23374,9
Социальное обеспечение и иные выплаты населению	932	10	03	05 1 03 51350	300	23374,9	23374,9
Подпрограмма "Реализация мероприятий федеральной целевой программы "Жилище" на 2015-2020 годы в Кабардино-Балкарской Республике"	932	10	03	05 4 00 00000		69784,0	0,0
Основное мероприятие "Реализация мероприятий подпрограммы "Обеспечение жильем молодых семей" федеральной целевой программы "Жилище" на 2015-2020 годы в Кабардино-Балкарской Республике"	932	10	03	05 4 02 00000		69784,0	0,0
Реализация мероприятий подпрограммы "Обеспечение жильем молодых семей" федеральной целевой программы "Жилище" на 2015-2020 годы в Кабардино-Балкарской Республике	932	10	03	05 4 02 R0200		69784,0	0,0
Межбюджетные трансферты	932	10	03	05 4 02 R0200	500	69784,0	0,0
Государственный комитет Кабардино-Балкарской Республики по печати и массовым коммуникациям	935					305267,2	305485,9
Средства массовой информации	935	12	00			305267,2	305485,9
Телевидение и радиовещание	935	12	01			111641,1	111641,1
Государственная программа Кабардино-Балкарской Республики "Информационное общество"	935	12	01	23 0 00 00000		111641,1	111641,1
Подпрограмма "Информационная среда"	935	12	01	23 2 00 00000		111641,1	111641,1
Основное мероприятие "Поддержка создания и распространения телерадиопрограмм и электронных средств массовых информаций"	935	12	01	23 2 03 00000		111641,1	111641,1
Финансовое обеспечение выполнения функций государственных органов, оказания услуг и выполнения работ	935	12	01	23 2 03 90000		111641,1	111641,1
Расходы на выплаты персоналу в целях обеспечения выполнения функций государственными (муниципальными) органами, казенными учреждениями, органами управления государственными внебюджетными фондами	935	12	01	23 2 03 90000	100	66783,8	66783,8
Закупка товаров, работ и услуг для обеспечения государственных (муниципальных) нужд	935	12	01	23 2 03 90000	200	43773,1	43773,1
Иные бюджетные ассигнования	935	12	01	23 2 03 90000	800	1084,3	1084,3
Периодическая печать и издательства	935	12	02			169511,0	169729,7
Государственная программа Кабардино-Балкарской Республики "Информационное общество"	935	12	02	23 0 00 00000		169511,0	169729,7
Подпрограмма "Информационная среда"	935	12	02	23 2 00 00000		169511,0	169729,7
Основное мероприятие "Поддержка печатных средств массовой информации"	935	12	02	23 2 02 00000		169511,0	169729,7
Финансовое обеспечение выполнения функций государственных органов, оказания услуг и выполнения работ	935	12	02	23 2 02 90000		169511,0	169729,7
Расходы на выплаты персоналу в целях обеспечения выполнения функций государственными (муниципальными) органами, казенными учреждениями, органами управления государственными внебюджетными фондами	935	12	02	23 2 02 90000	100	98674,6	98674,6
Закупка товаров, работ и услуг для обеспечения государственных (муниципальных) нужд	935	12	02	23 2 02 90000	200	68798,8	69017,5
Иные бюджетные ассигнования	935	12	02	23 2 02 90000	800	2037,5	2037,5
Другие вопросы в области средств массовой информации	935	12	04			24115,1	24115,1
Государственная программа Кабардино-Балкарской Республики "Информационное общество"	935	12	04	23 0 00 00000		24115,1	24115,1
Подпрограмма "Информационная среда"	935	12	04	23 2 00 00000		24115,1	24115,1
Основное мероприятие "Участие Кабардино-Балкарской Республики в международном информационном обмене"	935	12	04	23 2 05 00000		6551,2	6551,2
Финансовое обеспечение выполнения функций государственных органов, оказания услуг и выполнения работ	935	12	04	23 2 05 90000		6551,2	6551,2
Расходы на выплаты персоналу в целях обеспечения выполнения функций государственными (муниципальными) органами, казенными учреждениями, органами управления государственными внебюджетными фондами	935	12	04	23 2 05 90000	100	5313,7	5313,7
Закупка товаров, работ и услуг для обеспечения государственных (муниципальных) нужд	935	12	04	23 2 05 90000	200	1213,5	1213,5
Иные бюджетные ассигнования	935	12	04	23 2 05 90000	800	24,0	24,0
Основное мероприятие "Управление развитием информационной среды"	935	12	04	23 2 08 00000		17563,8	17563,8
Финансовое обеспечение выполнения функций государственных органов, оказания услуг и выполнения работ	935	12	04	23 2 08 90000		17563,8	17563,8
Расходы на выплаты персоналу в целях обеспечения выполнения функций государственными (муниципальными) органами, казенными учреждениями, органами управления государственными внебюджетными фондами	935	12	04	23 2 08 90000	100	15820,2	15820,2
Закупка товаров, работ и услуг для обеспечения государственных (муниципальных) нужд	935	12	04	23 2 08 90000	200	1709,5	1709,5
Иные бюджетные ассигнования	935	12	04	23 2 08 90000	800	34,2	34,2
Конституционный Суд Кабардино-Балкарской Республики	936					22678,4	22678,4
Общегосударственные вопросы	936	01	00			22678,4	22678,4
Судебная система	936	01	05			22678,4	22678,4
Государственная судебная власть	936	01	05	90 0 00 00000		22678,4	22678,4
Председатель Конституционного Суда Кабардино-Балкарской Республики и судьи Конституционного Суда Кабардино-Балкарской Республики	936	01	05	90 1 00 00000		14266,9	14266,9
Финансовое обеспечение выполнения функций государственных органов, оказания услуг и выполнения работ	936	01	05	90 1 00 90000		14266,9	14266,9
Расходы на выплаты персоналу в целях обеспечения выполнения функций государственными (муниципальными) органами, казенными учреждениями, органами управления государственными внебюджетными фондами	936	01	05	90 1 00 90000	100	8508,5	8508,5
Социальное обеспечение и иные выплаты населению	936	01	05	90 1 00 90000	300	5758,4	5758,4
Аппараты судов	936	01	05	90 6 00 00000		8411,5	8411,5
Финансовое обеспечение выполнения функций государственных органов, оказания услуг и выполнения работ	936	01	05	90 6 00 90000		8411,5	8411,5
Расходы на выплаты персоналу в целях обеспечения выполнения функций государственными (муниципальными) органами, казенными учреждениями, органами управления государственными внебюджетными фондами	936	01	05	90 6 00 90000	100	6919,7	6919,7
Закупка товаров, работ и услуг для обеспечения государственных (муниципальных) нужд	936	01	05	90 6 00 90000	200	1455,6	1455,6
Иные бюджетные ассигнования	936	01	05	90 6 00 90000	800	36,2	36,2
Управление по взаимодействию с институтами гражданского общества и делам национальностей Кабардино-Балкарской Республики	937					21759,5	21759,5
Общегосударственные вопросы	937	01	00			19356,0	19356,0
Другие общегосударственные вопросы	937	01	13			19356,0	19356,0
Государственная программа Кабардино-Балкарской Республики "Взаимодействие с общественными организациями и институтами гражданского общества в Кабардино-Балкарской Республике"	937	01	13	61 0 00 00000		14356,0	14356,0
Подпрограмма "Обеспечение условий реализации государственной программы Кабардино-Балкарской Республики "Взаимодействие с общественными организациями и институтами гражданского общества в Кабардино-Балкарской Республике"	937	01	13	61 7 00 00000		9988,0	9987,4
Основное мероприятие "Реализация государственной национальной политики"	937	01	13	61 7 01 00000		9988,0	9987,4
Финансовое обеспечение выполнения функций государственных органов, оказания услуг и выполнения работ	937	01	13	61 7 01 90000		9988,0	9987,4
Расходы на выплаты персоналу в целях обеспечения выполнения функций государственными (муниципальными) органами, казенными учреждениями, органами управления государственными внебюджетными фондами	937	01	13	61 7 01 90000	100	8238,6	8238,6
Закупка товаров, работ и услуг для обеспечения государственных (муниципальных) нужд	937	01	13	61 7 01 90000	200	1720,4	1719,8
Иные бюджетные ассигнования	937	01	13	61 7 01 90000	800	29,0	29,0
Подпрограмма "Укрепление единства и этнокультурное развитие народов Кабардино-Балкарской Республики"	937	01	13	61 8 00 00000		830,0	4368,6
Реализация мероприятий федеральной целевой программы "Укрепление единства российской нации и этнокультурное развитие народов России (2014 - 2020 годы)" в Кабардино-Балкарской Республике	937	01	13	61 8 01 R2360		3538,0	3443,6
Закупка товаров, работ и услуг для обеспечения государственных (муниципальных) нужд	937	01	13	61 8 01 R2360	200	1630,0	1535,6
Социальное обеспечение и иные выплаты населению	937	01	13	61 8 01 R2360	300	1908,0	1908,0
Основное мероприятие "Мероприятия, направленные на содействие этнокультурному многообразию народов Кабардино-Балкарской Республики"	937	01	13	61 8 02 00000		830,0	925,0
Реализация мероприятий федеральной целевой программы "Укрепление единства российской нации и этнокультурное развитие народов России (2014-2020 годы)" в Кабардино-Балкарской Республике	937	01	13	61 8 02 R2360		830,0	925,0
Закупка товаров, работ и услуг для обеспечения государственных (муниципальных) нужд	937	01	13	61 8 02 R2360	200	830,0	925,0
Реализация функций иных органов государственной власти	937	01	13	99 0 00 00000		5000,0	5000,0
Иные непрограммные мероприятия	937	01	13	99 9 00 00000		5000,0	5000,0
Финансовое обеспечение выполнения функций государственных органов, оказания услуг и выполнения работ	937	01	13	99 9 00 90000		5000,0	5000,0
Иные бюджетные ассигнования	937	01	13	99 9 00 90000	800	5000,0	5000,0
Социальная политика	937	10	00			2403,5	2403,5
Другие вопросы в области социальной политики	937	10	06			2403,5	2403,5
Государственная программа Кабардино-Балкарской Республики "Взаимодействие с общественными организациями и институтами гражданского общества в Кабардино-Балкарской Республике"	937	10	06	61 0 00 00000		2403,5	2403,5
Подпрограмма "Повышение эффективности государственной поддержки социально ориентированных некоммерческих организаций"	937	10	06	61 4 00 00000		2403,5	2403,5
Основное мероприятие "Оказание государственной поддержки общественным и иным некоммерческим организациям"	937	10	06	61 4 01 00000		2403,5	2403,5
Предоставление субсидий некоммерческим организациям на реализацию социально значимых проектов	937	10	06	61 4 01 26110		2403,5	2403,5
Предоставление субсидий бюджетным, автономным учреждениям и иным некоммерческим организациям	937	10	06	61 4 01 26110	600	2403,5	2403,5
Служба по обеспечению деятельности мировых судей Кабардино-Балкарской Республики	938					119103,2	119103,2
Общегосударственные вопросы	938	01	00			119103,2	119103,2
Судебная система	938	01	05			119103,2	119103,2
Государственная программа Кабардино-Балкарской Республики "Развитие мировой юстиции в Кабардино-Балкарской Республике"	938	01	05	50 0 00 00000		119103,2	119103,2
Аппараты судов	938	01	05	50 6 00 00000		119103,2	119103,2
Финансовое обеспечение выполнения функций государственных органов, оказания услуг и выполнения работ	938	01	05	50 6 00 90000		119103,2	119103,2
Расходы на выплаты персоналу в целях обеспечения выполнения функций государственными (муниципальными) органами, казенными учреждениями, органами управления государственными внебюджетными фондами	938	01	05	50 6 00 90000	100	79963,9	79963,9
Закупка товаров, работ и услуг для обеспечения государственных (муниципальных) нужд	938	01	05	50 6 00 90000	200	38664,6	38664,6
Иные бюджетные ассигнования	938	01	05	50 6 00 90000	800	474,7	474,7
Министерство экономического развития Кабардино-Балкарской Республики	940					371272,3	356832,3
Общегосударственные вопросы	940	01	00			324241,9	324241,9
Другие общегосударственные вопросы	940	01	13			324241,9	324241,9
Государственная программа Кабардино-Балкарской Республики "Экономическое развитие и инновационная экономика"	940	01	13	15 0 00 00000		324241,9	324241,9
Финансовое обеспечение выполнения функций государственных органов, оказания услуг и выполнения работ	940	01	13	15 0 00 90000		48263,0	48263,0
Расходы на выплаты персоналу в целях обеспечения выполнения функций государственными (муниципальными) органами, казенными учреждениями, органами управления государственными внебюджетными фондами	940	01	13	15 0 00 90000	100	43710,3	43710,3
Закупка товаров, работ и услуг для обеспечения государственных (муниципальных) нужд	940	01	13	15 0 00 90000	200	4488,2	4488,2
Иные бюджетные ассигнования	940	01	13	15 0 00 90000	800	64,5	64,5
Подпрограмма "Совершенствование системы государственного управления"	940	01	13	15 4 00 00000		275978,9	275978,9
Основное мероприятие "Совершенствование предоставления государственных услуг и исполнения государственных функций"	940	01	13	15 4 01 00000		275978,9	275978,9
Финансовое обеспечение выполнения функций государственных органов, оказания услуг и выполнения работ	940	01	13	15 4 01 90000		275978,9	275978,9
Предоставление субсидий бюджетным, автономным учреждениям и иным некоммерческим организациям	940	01	13	15 4 01 90000	600	275978,9	275978,9
Национальная экономика	940	04	00			45590,4	32590,4
Связь и информатика	940	04	10			17000,0	17000,0
Государственная программа Кабардино-Балкарской Республики "Информационное общество"	940	04	10	23 0 00 00000		17000,0	17000,0
Подпрограмма "Информационное государство"	940	04	10	23 4 00 00000		17000,0	17000,0
Основное мероприятие "Развитие и эксплуатация электронного правительства"	940	04	10	23 4 02 00000		17000,0	17000,0

(Продолжение на 21-й с.)

(Продолжение. Начало на 2-20-й с.)

Мероприятия по развитию информационного общества и формированию электронного правительства	940	04	10	23 4 02 28060		17000,0	17000,0
Закупка товаров, работ и услуг для обеспечения государственных (муниципальных) нужд	940	04	10	23 4 02 28060	200	17000,0	17000,0
Другие вопросы в области национальной экономики	940	04	12			28590,4	15590,4
Государственная программа Кабардино-Балкарской Республики "Экономическое развитие и инновационная экономика"	940	04	12	15 0 00 00000		28590,4	15590,4
Подпрограмма "Развитие и поддержка малого и среднего предпринимательства"	940	04	12	15 2 00 00000		28590,4	15590,4
Основное мероприятие "Развитие и поддержка малого и среднего предпринимательства"	940	04	12	15 2 01 00000		28590,4	15590,4
Финансовое обеспечение выполнения функций государственных органов, оказания услуг и выполнения работ	940	04	12	15 2 01 90000		15590,4	15590,4
Расходы на выплаты персоналу в целях обеспечения выполнения функций государственными (муниципальными) органами, казенными учреждениями, органами управления государственными внебюджетными фондами	940	04	12	15 2 01 90000	100	7990,0	7990,0
Закупка товаров, работ и услуг для обеспечения государственных (муниципальных) нужд	940	04	12	15 2 01 90000	200	4634,9	4634,9
Иные бюджетные ассигнования	940	04	12	15 2 01 90000	800	2965,5	2965,5
Государственная поддержка малого и среднего предпринимательства, включая крестьянские (фермерские) хозяйства	940	04	12	15 2 01 R0640		13000,0	0,0
Межбюджетные трансферты	940	04	12	15 2 01 R0640	500	3000,0	0,0
Иные бюджетные ассигнования	940	04	12	15 2 01 R0640	800	10000,0	0,0
Образование	940	07	00			1440,0	0,0
Профессиональная подготовка, переподготовка и повышение квалификации	940	07	05			1440,0	0,0
Государственная программа Кабардино-Балкарской Республики "Экономическое развитие и инновационная экономика"	940	07	05	15 0 00 00000		1440,0	0,0
Подпрограмма "Управленческие кадры"	940	07	05	15 7 00 00000		1440,0	0,0
Основное мероприятие "Подготовка управленческих кадров для организаций народного хозяйства"	940	07	05	15 7 01 00000		1440,0	0,0
Подготовка управленческих кадров для организаций народного хозяйства	940	07	05	15 7 01 R0660		1440,0	0,0
Закупка товаров, работ и услуг для обеспечения государственных (муниципальных) нужд	940	07	05	15 7 01 R0660	200	1440,0	0,0
Министерство природных ресурсов и экологии Кабардино-Балкарской Республики	949					155601,7	155601,7
Национальная экономика	949	04	00			136694,2	141694,2
Общеэкономические вопросы	949	04	01			24657,5	24657,5
Государственная программа Кабардино-Балкарской Республики "Охрана окружающей среды в Кабардино-Балкарской Республике"	949	04	01	12 0 00 00000		24657,5	24657,5
Реализация мероприятий общепрограммного характера по государственной программе Кабардино-Балкарской Республики "Охрана окружающей среды в Кабардино-Балкарской Республике"	949	04	01	12 0 99 00000		24657,5	24657,5
Финансовое обеспечение выполнения функций государственных органов, оказания услуг и выполнения работ	949	04	01	12 0 99 90000		24657,5	24657,5
Расходы на выплаты персоналу в целях обеспечения выполнения функций государственными (муниципальными) органами, казенными учреждениями, органами управления государственными внебюджетными фондами	949	04	01	12 0 99 90000	100	20627,3	20627,3
Закупка товаров, работ и услуг для обеспечения государственных (муниципальных) нужд	949	04	01	12 0 99 90000	200	3922,3	3922,3
Иные бюджетные ассигнования	949	04	01	12 0 99 90000	800	108,0	108,0
Воспроизводство минерально-сырьевой базы	949	04	04			0,0	2000,0
Государственная программа Кабардино-Балкарской Республики "Охрана окружающей среды в Кабардино-Балкарской Республике"	949	04	04	12 0 00 00000		0,0	2000,0
Подпрограмма "Воспроизводство минерально-сырьевой базы, геологическое изучение недр"	949	04	04	12 Б 00 00000		0,0	2000,0
Основное мероприятие "Государственный мониторинг состояния недр, гидрогеологическая и инженерно-геологическая съемка"	949	04	04	12 Б 03 00000		0,0	2000,0
Ведение государственного мониторинга подземных вод, опасных экзогенных геологических процессов на территории Кабардино-Балкарской Республики	949	04	04	12 Б 03 28510		0,0	2000,0
Закупка товаров, работ и услуг для обеспечения государственных (муниципальных) нужд	949	04	04	12 Б 03 28510	200	0,0	2000,0
Водное хозяйство	949	04	06			31742,0	34742,0
Государственная программа Кабардино-Балкарской Республики "Охрана окружающей среды в Кабардино-Балкарской Республике"	949	04	06	12 0 00 00000		31742,0	34742,0
Подпрограмма "Использование водных ресурсов"	949	04	06	12 В 00 00000		31742,0	34742,0
Основное мероприятие "Выполнение работ по содержанию и обеспечению безопасной эксплуатации гидротехнических сооружений и охрана водохранилищ"	949	04	06	12 В 03 00000		0,0	3000,0
Организация регулярных наблюдений за качеством поверхностных водных объектов, а также за состоянием донных отложений	949	04	06	12 В 03 28520		0,0	3000,0
Закупка товаров, работ и услуг для обеспечения государственных (муниципальных) нужд	949	04	06	12 В 03 28520	200	0,0	3000,0
Основное мероприятие "Обеспечение исполнения переданных полномочий Российской Федерации в области водных отношений"	949	04	06	12 В 04 00000		31742,0	31742,0
Осуществление отдельных полномочий в области водных отношений	949	04	06	12 В 04 51280		31742,0	31742,0
Закупка товаров, работ и услуг для обеспечения государственных (муниципальных) нужд	949	04	06	12 В 04 51280	200	31742,0	31742,0
Лесное хозяйство	949	04	07			80294,6	80294,6
Государственная программа Кабардино-Балкарской Республики "Развитие лесного хозяйства в Кабардино-Балкарской Республике"	949	04	07	29 0 00 00000		80294,6	80294,6
Подпрограмма "Обеспечение использования, охраны, защиты и воспроизводства лесов"	949	04	07	29 1 00 00000		80294,6	80294,6
Основное мероприятие "Обеспечение контроля пожарной опасности в лесах и готовности к действиям сил и средств, предназначенных для предупреждения и ликвидации чрезвычайных ситуаций в лесах, возникших вследствие лесных пожаров"	949	04	07	29 1 01 00000		7381,7	7381,7
Финансовое обеспечение выполнения функций государственных органов, оказания услуг и выполнения работ	949	04	07	29 1 01 90000		7381,7	7381,7
Предоставление субсидий бюджетным, автономным учреждениям и иным некоммерческим организациям	949	04	07	29 1 01 90000	600	7381,7	7381,7
Основное мероприятие "Обеспечение исполнения полномочий Российской Федерации в области лесных отношений"	949	04	07	29 1 05 00000		68568,0	68568,0
Осуществление отдельных полномочий в области лесных отношений	949	04	07	29 1 05 51290		68568,0	68568,0
Расходы на выплаты персоналу в целях обеспечения выполнения функций государственными (муниципальными) органами, казенными учреждениями, органами управления государственными внебюджетными фондами	949	04	07	29 1 05 51290	100	55870,7	55870,7
Закупка товаров, работ и услуг для обеспечения государственных (муниципальных) нужд	949	04	07	29 1 05 51290	200	6314,5	6314,5
Предоставление субсидий бюджетным, автономным учреждениям и иным некоммерческим организациям	949	04	07	29 1 05 51290	600	6382,8	6382,8
Реализация мероприятий общепрограммного характера по подпрограмме	949	04	07	29 1 99 00000		4344,9	4344,9
Финансовое обеспечение выполнения функций государственных органов, оказания услуг и выполнения работ	949	04	07	29 1 99 90000		4344,9	4344,9
Предоставление субсидий бюджетным, автономным учреждениям и иным некоммерческим организациям	949	04	07	29 1 99 90000	600	4116,1	4116,1
Иные бюджетные ассигнования	949	04	07	29 1 99 90000	800	228,8	228,8
Охрана окружающей среды	949	06	00			18907,5	13907,5
Охрана объектов растительного и животного мира и среды их обитания	949	06	03			13837,8	13837,8
Государственная программа Кабардино-Балкарской Республики "Охрана окружающей среды в Кабардино-Балкарской Республике"	949	06	03	12 0 00 00000		13837,8	13837,8
Осуществление переданных органам государственной власти субъектов Российской Федерации в соответствии с частью первой статьи 6 Федерального закона от 24 апреля 1995 года № 52-ФЗ "О животном мире" полномочий Российской Федерации в области организации, регулирования и охраны водных биологических ресурсов	949	06	03	12 0 00 59100		15,1	15,1
Закупка товаров, работ и услуг для обеспечения государственных (муниципальных) нужд	949	06	03	12 0 00 59100	200	15,1	15,1
Осуществление переданных органам государственной власти субъектов Российской Федерации в соответствии с частью первой статьи 6 Федерального закона от 24 апреля 1995 года № 52-ФЗ "О животном мире" полномочий Российской Федерации в области охраны и использования объектов животного мира (за исключением охотничьих ресурсов и водных биологических ресурсов)	949	06	03	12 0 00 59200		64,8	64,8
Закупка товаров, работ и услуг для обеспечения государственных (муниципальных) нужд	949	06	03	12 0 00 59200	200	64,8	64,8
Осуществление переданных органам государственной власти субъектов Российской Федерации в соответствии с частью 1 статьи 33 Федерального закона от 24 июля 2009 года № 209-ФЗ "Об охоте и о сохранении охотничьих ресурсов и о внесении изменений в отдельные законодательные акты Российской Федерации" полномочий Российской Федерации в области охраны и использования охотничьих ресурсов	949	06	03	12 0 00 59700		4686,0	4686,0
Расходы на выплаты персоналу в целях обеспечения выполнения функций государственными (муниципальными) органами, казенными учреждениями, органами управления государственными внебюджетными фондами	949	06	03	12 0 00 59700	100	4567,6	4567,6
Закупка товаров, работ и услуг для обеспечения государственных (муниципальных) нужд	949	06	03	12 0 00 59700	200	118,4	118,4
Подпрограмма "Биологическое разнообразие Кабардино-Балкарской Республики"	949	06	03	12 2 00 00000		9071,9	9071,9
Основное мероприятие "Функционирование и развитие системы особо охраняемых природных территорий"	949	06	03	12 2 04 00000		9071,9	9071,9
Финансовое обеспечение выполнения функций государственных органов, оказания услуг и выполнения работ	949	06	03	12 2 04 90000		9071,9	9071,9
Расходы на выплаты персоналу в целях обеспечения выполнения функций государственными (муниципальными) органами, казенными учреждениями, органами управления государственными внебюджетными фондами	949	06	03	12 2 04 90000	100	7627,1	7627,1
Закупка товаров, работ и услуг для обеспечения государственных (муниципальных) нужд	949	06	03	12 2 04 90000	200	1424,8	1424,8
Иные бюджетные ассигнования	949	06	03	12 2 04 90000	800	20,0	20,0
Другие вопросы в области охраны окружающей среды	949	06	05			5069,7	69,7
Государственная программа Кабардино-Балкарской Республики "Охрана окружающей среды в Кабардино-Балкарской Республике"	949	06	05	12 0 00 00000		5069,7	69,7
Подпрограмма "Регулирование качества окружающей среды"	949	06	05	12 1 00 00000		69,7	69,7
Основное мероприятие "Организация и проведение комплексного государственного экологического надзора, разрешительной и лицензионной деятельности в части ограничения негативного техногенного воздействия на окружающую среду и экологической экспертизы"	949	06	05	12 1 03 00000		69,7	69,7
Финансовое обеспечение выполнения функций государственных органов, оказания услуг и выполнения работ	949	06	05	12 1 03 90000		69,7	69,7
Закупка товаров, работ и услуг для обеспечения государственных (муниципальных) нужд	949	06	05	12 1 03 90000	200	69,7	69,7
Подпрограмма "Биологическое разнообразие Кабардино-Балкарской Республики"	949	06	05	12 2 00 00000		5000,0	0,0
Основное мероприятие "Нормативно-правовое, методическое и информационно-аналитическое обеспечение деятельности в сфере сохранения и восстановления биологического разнообразия"	949	06	05	12 2 01 00000		5000,0	0,0
Реализация мероприятий по ведению и периодическому изданию Красной книги Кабардино-Балкарской Республики	949	06	05	12 2 01 28540		5000,0	0,0
Закупка товаров, работ и услуг для обеспечения государственных (муниципальных) нужд	949	06	05	12 2 01 28540	200	5000,0	0,0
Архивная служба Кабардино-Балкарской Республики	955					31009,4	31029,4
Общегосударственные вопросы	955	01	00			31009,4	31029,4
Другие общегосударственные вопросы	955	01	13			31009,4	31029,4
Государственная программа Кабардино-Балкарской Республики "Приоритетные направления развития архивного дела в Кабардино-Балкарской Республике"	955	01	13	53 0 00 00000		31009,4	31029,4
Основное мероприятие "Развитие архивного дела"	955	01	13	53 0 04 00000		31009,4	31029,4
Финансовое обеспечение выполнения функций государственных органов, оказания услуг и выполнения работ	955	01	13	53 0 04 90000		31009,4	31029,4
Расходы на выплаты персоналу в целях обеспечения выполнения функций государственными (муниципальными) органами, казенными учреждениями, органами управления государственными внебюджетными фондами	955	01	13	53 0 04 90000	100	25935,1	25935,1
Закупка товаров, работ и услуг для обеспечения государственных (муниципальных) нужд	955	01	13	53 0 04 90000	200	4055,0	4075,0
Иные бюджетные ассигнования	955	01	13	53 0 04 90000	800	1019,3	1019,3
Министерство культуры Кабардино-Балкарской Республики	957					407013,2	407174,0
Культура, кинематография	957	08	00			407013,2	407174,0
Культура	957	08	01			368512,4	367388,8
Государственная программа Кабардино-Балкарской Республики "Культура Кабардино-Балкарии"	957	08	01	11 0 00 00000		368512,4	367388,8
Подпрограмма "Наследие"	957	08	01	11 1 00 00000		99553,6	99854,1
Основное мероприятие "Развитие библиотечного дела"	957	08	01	11 1 02 00000		66168,6	66469,2
Комплектование книжных фондов библиотек муниципальных образований и государственных библиотек городов Москвы и Санкт-Петербурга	957	08	01	11 1 02 51440		294,0	294,0
Межбюджетные трансферты	957	08	01	11 1 02 51440	500	294,0	294,0
Финансовое обеспечение выполнения функций государственных органов, оказания услуг и выполнения работ	957	08	01	11 1 02 90000		65874,6	66175,2
Расходы на выплаты персоналу в целях обеспечения выполнения функций государственными (муниципальными) органами, казенными учреждениями, органами управления государственными внебюджетными фондами	957	08	01	11 1 02 90000	100	57263,1	57263,1
Закупка товаров, работ и услуг для обеспечения государственных (муниципальных) нужд	957	08	01	11 1 02 90000	200	5612,2	5912,7
Иные бюджетные ассигнования	957	08	01	11 1 02 90000	800	2999,4	2999,4
Основное мероприятие "Развитие музейного дела"	957	08	01	11 1 03 00000		33385,0	33385,0
Финансовое обеспечение выполнения функций государственных органов, оказания услуг и выполнения работ	957	08	01	11 1 03 90000		33385,0	33385,0
Расходы на выплаты персоналу в целях обеспечения выполнения функций государственными (муниципальными) органами, казенными учреждениями, органами управления государственными внебюджетными фондами	957	08	01	11 1 03 90000	100	26277,1	26277,1
Закупка товаров, работ и услуг для обеспечения государственных (муниципальных) нужд	957	08	01	11 1 03 90000	200	3818,1	3818,1
Иные бюджетные ассигнования	957	08	01	11 1 03 90000	800	3289,7	3289,7
Подпрограмма "Искусство"	957	08	01	11 2 00 00000		267512,8	267534,7
Основное мероприятие "Сохранение и развитие исполнительских искусств"	957	08	01	11 2 01 00000		235000,4	234487,2
Финансовое обеспечение выполнения функций государственных органов, оказания услуг и выполнения работ	957	08	01	11 2 01 90000		235000,4	234487,2
Расходы на выплаты персоналу в целях обеспечения выполнения функций государственными (муниципальными) органами, казенными учреждениями, органами управления государственными внебюджетными фондами	957	08	01	11 2 01 90000	100	196064,4	195382,4
Закупка товаров, работ и услуг для обеспечения государственных (муниципальных) нужд	957	08	01	11 2 01 90000	200	14751,9	14920,7
Предоставление субсидий бюджетным, автономным учреждениям и иным некоммерческим организациям	957	08	01	11 2 01 90000	600	18214,9	18214,9
Иные бюджетные ассигнования	957	08	01	11 2 01 90000	800	5969,2	5969,2
Основное мероприятие "Сохранение и развитие традиционной народной культуры, нематериального культурного наследия народов Кабардино-Балкарской Республики"	957	08	01	11 2 03 00000		4379,0	3468,2

(Продолжение на 22-й с.)

(Продолжение. Начало на 2-21-й с.)

Финансовое обеспечение выполнения функций государственных органов, оказания услуг и выполнения работ	957	08	01	11 2 03 90000		4379,0	3468,2
Расходы на выплаты персоналу в целях обеспечения выполнения функций государственными (муниципальными) органами, казенными учреждениями, органами управления государственными внебюджетными фондами	957	08	01	11 2 03 90000	100	2900,1	2900,1
Закупка товаров, работ и услуг для обеспечения государственных (муниципальных) нужд	957	08	01	11 2 03 90000	200	1377,7	466,8
Иные бюджетные ассигнования	957	08	01	11 2 03 90000	800	101,3	101,3
Основное мероприятие "Поддержка творческих инициатив населения, а также выдающихся деятелей, организаций в сфере культуры, творческих союзов"	957	08	01	11 2 04 00000		15202,9	15202,9
Выплата стипендий выдающимся деятелям культуры и искусства и молодым талантливым авторам	957	08	01	11 2 04 24500		7932,0	7932,0
Социальное обеспечение и иные выплаты населению	957	08	01	11 2 04 24500	300	7932,0	7932,0
Субсидии творческим союзам	957	08	01	11 2 04 62330		7270,9	7270,9
Предоставление субсидий бюджетным, автономным учреждениям и иным некоммерческим организациям	957	08	01	11 2 04 62330	600	7270,9	7270,9
Основное мероприятие "Организация и проведение мероприятий, а также работ по строительству, реконструкции, реставрации, посвященных значимым событиям культуры"	957	08	01	11 2 05 00000		12930,5	14376,5
Финансовое обеспечение выполнения функций государственных органов, оказания услуг и выполнения работ	957	08	01	11 2 05 90000		12930,5	14376,5
Закупка товаров, работ и услуг для обеспечения государственных (муниципальных) нужд	957	08	01	11 2 05 90000	200	12930,5	14376,5
Подпрограмма "Реализация мероприятий федеральной целевой программы "Культура России (2012-2018 годы)" в Кабардино-Балкарской Республике"	957	08	01	11 5 00 00000		1446,0	0,0
Реализация мероприятий федеральной целевой программы "Культура России (2012-2018 годы)"	957	08	01	11 5 00 R0140		1446,0	0,0
Закупка товаров, работ и услуг для обеспечения государственных (муниципальных) нужд	957	08	01	11 5 00 R0140	200	1446,0	0,0
Кинематография	957	08	02			11044,4	11646,9
Государственная программа Кабардино-Балкарской Республики "Культура Кабардино-Балкарии"	957	08	02	11 0 00 00000		11044,4	11646,9
Подпрограмма "Искусство"	957	08	02	11 2 00 00000		11044,4	11646,9
Основное мероприятие "Сохранение и развитие кинематографии"	957	08	02	11 2 02 00000		11044,4	11646,9
Финансовое обеспечение выполнения функций государственных органов, оказания услуг и выполнения работ	957	08	02	11 2 02 90000		11044,4	11646,9
Расходы на выплаты персоналу в целях обеспечения выполнения функций государственными (муниципальными) органами, казенными учреждениями, органами управления государственными внебюджетными фондами	957	08	02	11 2 02 90000	100	7887,1	7887,1
Закупка товаров, работ и услуг для обеспечения государственных (муниципальных) нужд	957	08	02	11 2 02 90000	200	841,5	879,6
Иные бюджетные ассигнования	957	08	02	11 2 02 90000	800	2315,7	2880,2
Другие вопросы в области культуры, кинематографии	957	08	04			27456,4	28138,3
Государственная программа Кабардино-Балкарской Республики "Культура Кабардино-Балкарии"	957	08	04	11 0 00 00000		27456,4	28138,3
Подпрограмма "Искусство"	957	08	04	11 2 00 00000		9682,9	10364,8
Основное мероприятие "Сохранение и развитие традиционной народной культуры, нематериального культурного наследия народов Кабардино-Балкарской Республики"	957	08	04	11 2 03 00000		9682,9	10364,8
Финансовое обеспечение выполнения функций государственных органов, оказания услуг и выполнения работ	957	08	04	11 2 03 90000		9682,9	10364,8
Расходы на выплаты персоналу в целях обеспечения выполнения функций государственными (муниципальными) органами, казенными учреждениями, органами управления государственными внебюджетными фондами	957	08	04	11 2 03 90000	100	9134,5	9816,4
Закупка товаров, работ и услуг для обеспечения государственных (муниципальных) нужд	957	08	04	11 2 03 90000	200	519,7	519,7
Иные бюджетные ассигнования	957	08	04	11 2 03 90000	800	28,7	28,7
Подпрограмма "Обеспечение условий реализации государственной программы Кабардино-Балкарской Республики "Культура Кабардино-Балкарии"	957	08	04	11 4 00 00000		17773,5	17773,5
Основное мероприятие "Развитие инфраструктуры и системы управления в сфере культуры и туризма"	957	08	04	11 4 01 00000		17773,5	17773,5
Финансовое обеспечение выполнения функций государственных органов, оказания услуг и выполнения работ	957	08	04	11 4 01 90000		17773,5	17773,5
Расходы на выплаты персоналу в целях обеспечения выполнения функций государственными (муниципальными) органами, казенными учреждениями, органами управления государственными внебюджетными фондами	957	08	04	11 4 01 90000	100	15769,3	15769,3
Закупка товаров, работ и услуг для обеспечения государственных (муниципальных) нужд	957	08	04	11 4 01 90000	200	1874,2	1874,2
Иные бюджетные ассигнования	957	08	04	11 4 01 90000	800	130,0	130,0
Управление по государственной охране объектов культурного наследия Кабардино-Балкарской Республики	958					4398,7	4398,7
Культура, кинематография	958	08	00			4398,7	4398,7
Культура	958	08	01			3000,0	3000,0
Государственная программа Кабардино-Балкарской Республики "Культура Кабардино-Балкарии"	958	08	01	11 0 00 00000		3000,0	3000,0
Подпрограмма "Наследие"	958	08	01	11 1 00 00000		3000,0	3000,0
Основное мероприятие "Сохранение, использование, популяризация исторического и культурного наследия"	958	08	01	11 1 01 00000		3000,0	3000,0
Реализация мероприятий по сохранению, использованию, популяризации и государственной охране объектов культурного наследия (памятников истории и культуры)	958	08	01	11 1 01 24510		3000,0	3000,0
Закупка товаров, работ и услуг для обеспечения государственных (муниципальных) нужд	958	08	01	11 1 01 24510	200	3000,0	3000,0
Другие вопросы в области культуры, кинематографии	958	08	04			1398,7	1398,7
Государственная программа Кабардино-Балкарской Республики "Культура Кабардино-Балкарии"	958	08	04	11 0 00 00000		1398,7	1398,7
Подпрограмма "Наследие"	958	08	04	11 1 00 00000		1398,7	1398,7
Основное мероприятие "Сохранение, использование, популяризация исторического и культурного наследия"	958	08	04	11 1 01 00000		1398,7	1398,7
Осуществление переданных органам государственной власти субъектов Российской Федерации в соответствии с пунктом 1 статьи 9.1 Федерального закона от 25 июня 2002 года №73-ФЗ "Об объектах культурного наследия (памятниках истории и культуры) народов Российской Федерации" полномочий Российской Федерации в отношении объектов культурного наследия	958	08	04	11 1 01 59500		1398,7	1398,7
Расходы на выплаты персоналу в целях обеспечения выполнения функций государственными (муниципальными) органами, казенными учреждениями, органами управления государственными внебюджетными фондами	958	08	04	11 1 01 59500	100	1125,2	1125,2
Закупка товаров, работ и услуг для обеспечения государственных (муниципальных) нужд	958	08	04	11 1 01 59500	200	273,5	273,5
Министерство здравоохранения Кабардино-Балкарской Республики	960					5373262,4	5356506,3
Образование	960	07	00			3370,2	3370,2
Профессиональная подготовка, переподготовка и повышение квалификации	960	07	05			3370,2	3370,2
Государственная программа Кабардино-Балкарской Республики "Развитие здравоохранения в Кабардино-Балкарской Республике"	960	07	05	01 0 00 00000		3370,2	3370,2
Подпрограмма "Кадровое обеспечение системы здравоохранения"	960	07	05	01 7 00 00000		3370,2	3370,2
Основное мероприятие "Повышение квалификации и переподготовка медицинских и фармацевтических работников"	960	07	05	01 7 01 00000		3370,2	3370,2
Финансовое обеспечение выполнения функций государственных органов, оказания услуг и выполнения работ	960	07	05	01 7 01 90000		3370,2	3370,2
Закупка товаров, работ и услуг для обеспечения государственных (муниципальных) нужд	960	07	05	01 7 01 90000	200	3370,2	3370,2
Здравоохранение	960	09	00			5369892,2	5353136,1
Стационарная медицинская помощь	960	09	01			576966,8	567210,8
Государственная программа Кабардино-Балкарской Республики "Развитие здравоохранения в Кабардино-Балкарской Республике"	960	09	01	01 0 00 00000		576966,8	567210,8
Подпрограмма "Совершенствование оказания специализированной, включая высокотехнологичную, медицинской помощи"	960	09	01	01 2 00 00000		553185,1	543429,0
Основное мероприятие "Совершенствование системы оказания медицинской помощи больным туберкулезом"	960	09	01	01 2 01 00000		184919,0	184919,0
Финансовое обеспечение выполнения функций государственных органов, оказания услуг и выполнения работ	960	09	01	01 2 01 90000		184919,0	184919,0
Расходы на выплаты персоналу в целях обеспечения выполнения функций государственными (муниципальными) органами, казенными учреждениями, органами управления государственными внебюджетными фондами	960	09	01	01 2 01 90000	100	127675,9	127675,9
Закупка товаров, работ и услуг для обеспечения государственных (муниципальных) нужд	960	09	01	01 2 01 90000	200	53344,0	53344,0
Иные бюджетные ассигнования	960	09	01	01 2 01 90000	800	3899,1	3899,1
Основное мероприятие "Совершенствование оказания медицинской помощи лицам, инфицированным вирусом иммунодефицита человека, гепатитами В и С"	960	09	01	01 2 02 00000		41258,0	41258,0
Финансовое обеспечение выполнения функций государственных органов, оказания услуг и выполнения работ	960	09	01	01 2 02 90000		41258,0	41258,0
Предоставление субсидий бюджетным, автономным учреждениям и иным некоммерческим организациям	960	09	01	01 2 02 90000	600	41258,0	41258,0
Основное мероприятие "Совершенствование системы оказания медицинской помощи наркологическим больным"	960	09	01	01 2 03 00000		92627,8	92627,8
Финансовое обеспечение выполнения функций государственных органов, оказания услуг и выполнения работ	960	09	01	01 2 03 90000		92627,8	92627,8
Предоставление субсидий бюджетным, автономным учреждениям и иным некоммерческим организациям	960	09	01	01 2 03 90000	600	92627,8	92627,8
Основное мероприятие "Совершенствование системы оказания медицинской помощи больным с психическими расстройствами и расстройствами поведения"	960	09	01	01 2 04 00000		206719,0	206719,0
Финансовое обеспечение выполнения функций государственных органов, оказания услуг и выполнения работ	960	09	01	01 2 04 90000		206719,0	206719,0
Расходы на выплаты персоналу в целях обеспечения выполнения функций государственными (муниципальными) органами, казенными учреждениями, органами управления государственными внебюджетными фондами	960	09	01	01 2 04 90000	100	143840,7	143840,7
Закупка товаров, работ и услуг для обеспечения государственных (муниципальных) нужд	960	09	01	01 2 04 90000	200	60422,8	60422,8
Предоставление субсидий бюджетным, автономным учреждениям и иным некоммерческим организациям	960	09	01	01 2 04 90000	600	52,7	52,7
Иные бюджетные ассигнования	960	09	01	01 2 04 90000	800	2402,8	2402,8
Основное мероприятие "Совершенствование системы оказания медицинской помощи больным прочими заболеваниями"	960	09	01	01 2 09 00000		27661,3	17905,3
Финансовое обеспечение выполнения функций государственных органов, оказания услуг и выполнения работ	960	09	01	01 2 09 90000		17905,3	17905,3
Предоставление субсидий бюджетным, автономным учреждениям и иным некоммерческим организациям	960	09	01	01 2 09 90000	600	17905,3	17905,3
Реализация отдельных мероприятий государственной программы Российской Федерации "Развитие здравоохранения"	960	09	01	01 2 09 R3820		9756,0	0,0
Закупка товаров, работ и услуг для обеспечения государственных (муниципальных) нужд	960	09	01	01 2 09 R3820	200	9756,0	0,0
Подпрограмма "Охрана здоровья матери и ребенка"	960	09	01	01 4 00 00000		21441,4	21441,4
Основное мероприятие "Совершенствование службы родовспомо-жения"	960	09	01	01 4 01 00000		21441,4	21441,4
Финансовое обеспечение выполнения функций государственных органов, оказания услуг и выполнения работ	960	09	01	01 4 01 90000		21441,4	21441,4
Предоставление субсидий бюджетным, автономным учреждениям и иным некоммерческим организациям	960	09	01	01 4 01 90000	600	21441,4	21441,4
Подпрограмма "Оказание паллиативной помощи, в том числе детям"	960	09	01	01 6 00 00000		1431,4	1431,4
Основное мероприятие "Оказание паллиативной помощи взрослым"	960	09	01	01 6 01 00000		1431,4	1431,4
Финансовое обеспечение выполнения функций государственных органов, оказания услуг и выполнения работ	960	09	01	01 6 01 90000		1431,4	1431,4
Предоставление субсидий бюджетным, автономным учреждениям и иным некоммерческим организациям	960	09	01	01 6 01 90000	600	1431,4	1431,4
Подпрограмма "Экспертиза и контрольно-надзорные функции в сфере охраны здоровья"	960	09	01	01 9 00 00000		908,9	908,9
Основное мероприятие "Контроль качества и безопасности медицинской деятельности"	960	09	01	01 9 01 00000		908,9	908,9
Финансовое обеспечение выполнения функций государственных органов, оказания услуг и выполнения работ	960	09	01	01 9 01 90000		908,9	908,9
Предоставление субсидий бюджетным, автономным учреждениям и иным некоммерческим организациям	960	09	01	01 9 01 90000	600	908,9	908,9
Амбулаторная помощь	960	09	02			557549,4	557549,4
Государственная программа Кабардино-Балкарской Республики "Развитие здравоохранения в Кабардино-Балкарской Республике"	960	09	02	01 0 00 00000		553474,1	553474,0
Подпрограмма "Профилактика заболеваний и формирование здорового образа жизни. Развитие первичной медико-санитарной помощи"	960	09	02	01 1 00 00000		420455,8	420423,6
Основное мероприятие "Развитие первичной медико-санитарной помощи, а также системы раннего выявления заболеваний, патологических состояний и факторов риска их развития, включая проведение медицинских осмотров и диспансеризации населения"	960	09	02	01 1 04 00000		19194,0	19161,7
Финансовое обеспечение выполнения функций государственных органов, оказания услуг и выполнения работ	960	09	02	01 1 04 90000		19194,0	19161,7
Предоставление субсидий бюджетным, автономным учреждениям и иным некоммерческим организациям	960	09	02	01 1 04 90000	600	19194,0	19161,7
Основное мероприятие "Совершенствование механизмов обеспечения населения лекарственными препаратами, медицинскими изделиями, специализированными продуктами лечебного питания для детей-инвалидов в амбулаторных условиях"	960	09	02	01 1 05 00000		396441,2	396441,2
Совершенствование механизмов обеспечения населения лекарственными препаратами, медицинскими изделиями, специализированными продуктами лечебного питания детей-инвалидов	960	09	02	01 1 05 20300		8983,9	8983,9
Предоставление субсидий бюджетным, автономным учреждениям и иным некоммерческим организациям	960	09	02	01 1 05 20300	600	8983,9	8983,9
Реализация отдельных полномочий в области лекарственного обеспечения	960	09	02	01 1 05 51610		46691,9	46691,9
Социальное обеспечение и иные выплаты населению	960	09	02	01 1 05 51610	300	46691,9	46691,9
Финансовое обеспечение выполнения функций государственных органов, оказания услуг и выполнения работ	960	09	02	01 1 05 90000		340765,4	340765,4
Закупка товаров, работ и услуг для обеспечения государственных (муниципальных) нужд	960	09	02	01 1 05 90000	200	322978,4	322978,4
Социальное обеспечение и иные выплаты населению	960	09	02	01 1 05 90000	300	12562,0	12562,0
Иные бюджетные ассигнования	960	09	02	01 1 05 90000	800	5225,0	5225,0
Основное мероприятие "Первичная профилактика стоматологических заболеваний среди населения"	960	09	02	01 1 06 00000		4820,7	4820,7
Финансовое обеспечение выполнения функций государственных органов, оказания услуг и выполнения работ	960	09	02	01 1 06 90000		4820,7	4820,7
Предоставление субсидий бюджетным, автономным учреждениям и иным некоммерческим организациям	960	09	02	01 1 06 90000	600	4820,7	4820,7
Подпрограмма "Совершенствование оказания специализированной, включая высокотехнологичную, медицинской помощи"	960	09	02	01 2 00 00000		57239,9	58742,1
Основное мероприятие "Совершенствование системы оказания медицинской помощи больным туберкулезом"	960	09	02	01 2 01 00000		20012,9	20044,3
Финансовое обеспечение выполнения функций государственных органов, оказания услуг и выполнения работ	960	09	02	01 2 01 90000		20012,9	20044,3
Предоставление субсидий бюджетным, автономным учреждениям и иным некоммерческим организациям	960	09	02	01 2 01 90000	600	20012,9	20044,3
Основное мероприятие "Совершенствование оказания медицинской помощи лицам, инфицированным вирусом иммунодефицита человека, гепатитами В и С"	960	09	02	01 2 02 00000		4500,6	4500,6
Финансовое обеспечение выполнения функций государственных органов, оказания услуг и выполнения работ	960	09	02	01 2 02 90000		4500,6	4500,6

(Продолжение на 23-й с.)

(Продолжение. Начало на 2-22-й с.)

Предоставление субсидий бюджетным, автономным учреждениям и иным некоммерческим организациям	960	09	02	01 2 02 90000	600	4500,6	4500,6
Основное мероприятие "Совершенствование системы оказания медицинской помощи наркологическим больным"	960	09	02	01 2 03 00000		8877,5	10347,5
Финансовое обеспечение выполнения функций государственных органов, оказания услуг и выполнения работ	960	09	02	01 2 03 90000		8877,5	10347,5
Предоставление субсидий бюджетным, автономным учреждениям и иным некоммерческим организациям	960	09	02	01 2 03 90000	600	8877,5	10347,5
Основное мероприятие "Совершенствование системы оказания медицинской помощи больным с психическими расстройствами и расстройствами поведения"	960	09	02	01 2 04 00000		14491,5	14491,4
Финансовое обеспечение выполнения функций государственных органов, оказания услуг и выполнения работ	960	09	02	01 2 04 90000		14491,5	14491,4
Предоставление субсидий бюджетным, автономным учреждениям и иным некоммерческим организациям	960	09	02	01 2 04 90000	600	14491,5	14491,4
Основное мероприятие "Совершенствование системы оказания медицинской помощи больным прочими заболеваниями"	960	09	02	01 2 09 00000		9357,4	9358,3
Финансовое обеспечение выполнения функций государственных органов, оказания услуг и выполнения работ	960	09	02	01 2 09 90000		9357,4	9358,3
Предоставление субсидий бюджетным, автономным учреждениям и иным некоммерческим организациям	960	09	02	01 2 09 90000	600	9357,4	9358,3
Подпрограмма "Охрана здоровья матери и ребенка"	960	09	02	01 4 00 00000		75778,4	74308,4
Основное мероприятие "Создание системы раннего выявления и коррекции нарушений развития ребенка"	960	09	02	01 4 02 00000		73030,9	71560,8
Финансовое обеспечение выполнения функций государственных органов, оказания услуг и выполнения работ	960	09	02	01 4 02 90000		73030,9	71560,8
Предоставление субсидий бюджетным, автономным учреждениям и иным некоммерческим организациям	960	09	02	01 4 02 90000	600	73030,9	71560,8
Основное мероприятие "Профилактика абортов. Развитие центров медико-социальной поддержки беременных, оказавшихся в трудной жизненной ситуации"	960	09	02	01 4 06 00000		2747,6	2747,6
Финансовое обеспечение выполнения функций государственных органов, оказания услуг и выполнения работ	960	09	02	01 4 06 90000		2747,6	2747,6
Предоставление субсидий бюджетным, автономным учреждениям и иным некоммерческим организациям	960	09	02	01 4 06 90000	600	2747,6	2747,6
Государственная программа Кабардино-Балкарской Республики "Социальная поддержка населения Кабардино-Балкарской Республики"	960	09	02	03 0 00 00000		4075,3	4075,3
Подпрограмма "Обеспечение мер социальной поддержки отдельных категорий граждан"	960	09	02	03 1 00 00000		4075,3	4075,3
Реализация мероприятий общепрограммного характера по подпрограмме	960	09	02	03 1 99 00000		4075,3	4075,3
Финансовое обеспечение выполнения функций государственных органов, оказания услуг и выполнения работ	960	09	02	03 1 99 90000		4075,3	4075,3
Предоставление субсидий бюджетным, автономным учреждениям и иным некоммерческим организациям	960	09	02	03 1 99 90000	600	4075,3	4075,3
Скорая медицинская помощь	960	09	04			101868,6	101868,6
Государственная программа Кабардино-Балкарской Республики "Развитие здравоохранения в Кабардино-Балкарской Республике"	960	09	04	01 0 00 00000		101868,6	101868,6
Подпрограмма "Развитие скорой медицинской помощи"	960	09	04	01 И 00 00000		101868,6	101868,6
Основное мероприятие "Совершенствование оказания скорой, в том числе скорой специализированной, медицинской помощи, медицинской эвакуации"	960	09	04	01 И 01 00000		101868,6	101868,6
Финансовое обеспечение выполнения функций государственных органов, оказания услуг и выполнения работ	960	09	04	01 И 01 90000		101868,6	101868,6
Предоставление субсидий бюджетным, автономным учреждениям и иным некоммерческим организациям	960	09	04	01 И 01 90000	600	101868,6	101868,6
Санаторно-оздоровительная помощь	960	09	05			49137,8	49137,8
Государственная программа Кабардино-Балкарской Республики "Развитие здравоохранения в Кабардино-Балкарской Республике"	960	09	05	01 0 00 00000		49137,8	49137,8
Подпрограмма "Развитие медицинской реабилитации и санаторно-курортного лечения, в том числе детей"	960	09	05	01 5 00 00000		49137,8	49137,8
Основное мероприятие "Развитие санаторно-курортного лечения"	960	09	05	01 5 01 00000		49137,8	49137,8
Финансовое обеспечение выполнения функций государственных органов, оказания услуг и выполнения работ	960	09	05	01 5 01 90000		49137,8	49137,8
Расходы на выплаты персоналу в целях обеспечения выполнения функций государственными (муниципальными) органами, казенными учреждениями, органами управления государственными внебюджетными фондами	960	09	05	01 5 01 90000	100	28830,4	28830,4
Закупка товаров, работ и услуг для обеспечения государственных (муниципальных) нужд	960	09	05	01 5 01 90000	200	9835,9	9835,9
Иные бюджетные ассигнования	960	09	05	01 5 01 90000	800	10471,5	10471,5
Заготовка, переработка, хранение и обеспечение безопасности донорской крови и ее компонентов	960	09	06			70055,7	70055,7
Государственная программа Кабардино-Балкарской Республики "Развитие здравоохранения в Кабардино-Балкарской Республике"	960	09	06	01 0 00 00000		70055,7	70055,7
Подпрограмма "Совершенствование оказания специализированной, включая высокотехнологичную, медицинской помощи"	960	09	06	01 2 00 00000		70055,7	70055,7
Основное мероприятие "Развитие службы крови"	960	09	06	01 2 11 00000		70055,7	70055,7
Финансовое обеспечение выполнения функций государственных органов, оказания услуг и выполнения работ	960	09	06	01 2 11 90000		70055,7	70055,7
Расходы на выплаты персоналу в целях обеспечения выполнения функций государственными (муниципальными) органами, казенными учреждениями, органами управления государственными внебюджетными фондами	960	09	06	01 2 11 90000	100	28064,3	28064,3
Закупка товаров, работ и услуг для обеспечения государственных (муниципальных) нужд	960	09	06	01 2 11 90000	200	30304,5	30304,5
Предоставление субсидий бюджетным, автономным учреждениям и иным некоммерческим организациям	960	09	06	01 2 11 90000	600	9744,4	9744,4
Иные бюджетные ассигнования	960	09	06	01 2 11 90000	800	1942,5	1942,5
Другие вопросы в области здравоохранения	960	09	09			4014313,9	4007313,9
Государственная программа Кабардино-Балкарской Республики "Развитие здравоохранения в Кабардино-Балкарской Республике"	960	09	09	01 0 00 00000		4014313,9	4007313,9
Осуществление переданных органам государственной власти субъектов Российской Федерации в соответствии с частью 1 статьи 15 Федерального закона от 21 ноября 2011 года № 323-ФЗ "Об основах охраны здоровья граждан в Российской Федерации" полномочий Российской Федерации в сфере охраны здоровья	960	09	09	01 0 00 59800		2084,1	2084,1
Расходы на выплаты персоналу в целях обеспечения выполнения функций государственными (муниципальными) органами, казенными учреждениями, органами управления государственными внебюджетными фондами	960	09	09	01 0 00 59800	100	2084,1	2084,1
Подпрограмма "Профилактика заболеваний и формирование здорового образа жизни. Развитие первичной медико-санитарной помощи"	960	09	09	01 1 00 00000		69484,4	68984,4
Основное мероприятие "Развитие системы медицинской профилактики неинфекционных заболеваний и формирования здорового образа жизни"	960	09	09	01 1 01 00000		34808,0	34808,0
Финансовое обеспечение выполнения функций государственных органов, оказания услуг и выполнения работ	960	09	09	01 1 01 90000		34808,0	34808,0
Предоставление субсидий бюджетным, автономным учреждениям и иным некоммерческим организациям	960	09	09	01 1 01 90000	600	34808,0	34808,0
Основное мероприятие "Профилактика ВИЧ, вирусных гепатитов В и С"	960	09	09	01 1 03 00000		976,9	976,9
Реализация мероприятий по профилактике ВИЧ-инфекции и гепатитов В и С	960	09	09	01 1 03 51790		976,9	976,9
Закупка товаров, работ и услуг для обеспечения государственных (муниципальных) нужд	960	09	09	01 1 03 51790	200	976,9	976,9
Основное мероприятие "Совершенствование механизмов обеспечения населения лекарственными препаратами, медицинскими изделиями, специализированными продуктами лечебного питания для детей-инвалидов в амбулаторных условиях"	960	09	09	01 1 05 00000		33699,5	33199,5
Осуществление организационных мероприятий по обеспечению лиц лекарственными препаратами, предназначенными для лечения больных злокачественными новообразованиями лимфоидной, кроветворной и родственных им тканей, гемофилией, муковисцидозом, гипофизарным нанизмом, болезнью Гоше, рассеянным склерозом, а также после трансплантации органов и (или) тканей	960	09	09	01 1 05 51330		5057,5	5057,5
Закупка товаров, работ и услуг для обеспечения государственных (муниципальных) нужд	960	09	09	01 1 05 51330	200	5057,5	5057,5
Финансовое обеспечение выполнения функций государственных органов, оказания услуг и выполнения работ	960	09	09	01 1 05 90000		28142,0	28142,0
Расходы на выплаты персоналу в целях обеспечения выполнения функций государственными (муниципальными) органами, казенными учреждениями, органами управления государственными внебюджетными фондами	960	09	09	01 1 05 90000	100	10576,1	10576,1
Закупка товаров, работ и услуг для обеспечения государственных (муниципальных) нужд	960	09	09	01 1 05 90000	200	4125,6	4125,6
Предоставление субсидий бюджетным, автономным учреждениям и иным некоммерческим организациям	960	09	09	01 1 05 90000	600	12862,5	12862,5
Иные бюджетные ассигнования	960	09	09	01 1 05 90000	800	577,9	577,9
Осуществление организационных мероприятий по обеспечению лиц лекарственными препаратами, предназначенными для лечения больных злокачественными новообразованиями лимфоидной, кроветворной и родственных им тканей, гемофилией, муковисцидозом, гипофизарным нанизмом, болезнью Гоше, рассеянным склерозом, а также после трансплантации органов и (или) тканей	960	09	09	01 1 05 R1330		500,0	0,0
Закупка товаров, работ и услуг для обеспечения государственных (муниципальных) нужд	960	09	09	01 1 05 R1330	200	500,0	0,0
Подпрограмма "Совершенствование оказания специализированной, включая высокотехнологичную, медицинской помощи"	960	09	09	01 2 00 00000		36037,5	36037,5
Основное мероприятие "Совершенствование системы оказания медицинской помощи больным туберкулезом"	960	09	09	01 2 01 00000		22789,5	22789,5
Финансовое обеспечение закупок антибактериальных и противотуберкулезных лекарственных препаратов (второго ряда), применяемых при лечении больных туберкулезом с множественной лекарственной устойчивостью возбудителя, и диагностических средств для выявления, определения чувствительности микобактерии туберкулеза и мониторинга лечения больных туберкулезом с множественной лекарственной устойчивостью возбудителя	960	09	09	01 2 01 51740		22789,5	22789,5
Закупка товаров, работ и услуг для обеспечения государственных (муниципальных) нужд	960	09	09	01 2 01 51740	200	22789,5	22789,5
Основное мероприятие "Совершенствование оказания медицинской помощи лицам, инфицированным вирусом иммунодефицита человека, гепатитами В и С"	960	09	09	01 2 02 00000		13248,0	13248,0
Финансовое обеспечение закупок антивирусных препаратов для профилактики и лечения лиц, инфицированных вирусами иммунодефицита человека и гепатитов В и С	960	09	09	01 2 02 50720		13248,0	13248,0
Закупка товаров, работ и услуг для обеспечения государственных (муниципальных) нужд	960	09	09	01 2 02 50720	200	13248,0	13248,0
Подпрограмма "Охрана здоровья матери и ребенка"	960	09	09	01 4 00 00000		92415,1	85915,1
Основное мероприятие "Создание системы раннего выявления и коррекции нарушений развития ребенка"	960	09	09	01 4 02 00000		6500,0	0,0
Закупка оборудования и расходных материалов для неонатального и аудиологического скрининга в учреждениях го-сударственной и муниципальной систем здравоохранения	960	09	09	01 4 02 25073		4500,0	0,0
Закупка товаров, работ и услуг для обеспечения государственных (муниципальных) нужд	960	09	09	01 4 02 25073	200	4500,0	0,0
Финансовое обеспечение мероприятий, направленных на проведение пренатальной (дородовой) диагностики нарушений развития ребенка	960	09	09	01 4 02 25079		2000,0	0,0
Закупка товаров, работ и услуг для обеспечения государственных (муниципальных) нужд	960	09	09	01 4 02 25079	200	2000,0	0,0
Основное мероприятие "Развитие специализированной медицинской помощи детям"	960	09	09	01 4 04 00000		85915,1	85915,1
Финансовое обеспечение выполнения функций государственных органов, оказания услуг и выполнения работ	960	09	09	01 4 04 90000		85915,1	85915,1
Расходы на выплаты персоналу в целях обеспечения выполнения функций государственными (муниципальными) органами, казенными учреждениями, органами управления государственными внебюджетными фондами	960	09	09	01 4 04 90000	100	69281,6	69281,6
Закупка товаров, работ и услуг для обеспечения государственных (муниципальных) нужд	960	09	09	01 4 04 90000	200	14429,6	14429,6
Иные бюджетные ассигнования	960	09	09	01 4 04 90000	800	2203,9	2203,9
Подпрограмма "Оказание паллиативной помощи, в том числе детям"	960	09	09	01 6 00 00000		7100,0	7100,0
Основное мероприятие "Оказание паллиативной помощи детям"	960	09	09	01 6 02 00000		7100,0	7100,0
Финансовое обеспечение выполнения функций государственных органов, оказания услуг и выполнения работ	960	09	09	01 6 02 90000		7100,0	7100,0
Расходы на выплаты персоналу в целях обеспечения выполнения функций государственными (муниципальными) органами, казенными учреждениями, органами управления государственными внебюджетными фондами	960	09	09	01 6 02 90000	100	6500,0	6500,0
Закупка товаров, работ и услуг для обеспечения государственных (муниципальных) нужд	960	09	09	01 6 02 90000	200	600,0	600,0
Подпрограмма "Экспертиза и контрольно-надзорные функции в сфере охраны здоровья"	960	09	09	01 9 00 00000		68289,6	68289,6
Основное мероприятие "Развитие государственной судебно-медицинской экспертной деятельности"	960	09	09	01 9 04 00000		68289,6	68289,6
Финансовое обеспечение выполнения функций государственных органов, оказания услуг и выполнения работ	960	09	09	01 9 04 90000		68289,6	68289,6
Расходы на выплаты персоналу в целях обеспечения выполнения функций государственными (муниципальными) органами, казенными учреждениями, органами управления государственными внебюджетными фондами	960	09	09	01 9 04 90000	100	60474,6	60474,6
Закупка товаров, работ и услуг для обеспечения государственных (муниципальных) нужд	960	09	09	01 9 04 90000	200	7307,0	7307,0
Иные бюджетные ассигнования	960	09	09	01 9 04 90000	800	508,0	508,0
Подпрограмма "Управление развитием отрасли"	960	09	09	01 Г 00 00000		70321,7	70321,7
Основное мероприятие "Информатизация здравоохранения, включая развитие телемедицины"	960	09	09	01 Г 02 00000		23465,0	23465,0
Реализация мероприятий в сфере информационно-коммуникационных технологий	960	09	09	01 Г 02 97001		23465,0	23465,0
Закупка товаров, работ и услуг для обеспечения государственных (муниципальных) нужд	960	09	09	01 Г 02 97001	200	23465,0	23465,0
Основное мероприятие "Реализация функций аппаратов исполнителей и участников государственной программы"	960	09	09	01 Г 03 00000		34791,7	34791,7
Финансовое обеспечение выполнения функций государственных органов, оказания услуг и выполнения работ	960	09	09	01 Г 03 90000		34791,7	34791,7
Расходы на выплаты персоналу в целях обеспечения выполнения функций государственными (муниципальными) органами, казенными учреждениями, органами управления государственными внебюджетными фондами	960	09	09	01 Г 03 90000	100	31484,4	31484,4
Закупка товаров, работ и услуг для обеспечения государственных (муниципальных) нужд	960	09	09	01 Г 03 90000	200	3307,3	3307,3
Основное мероприятие "Совершенствование статистического наблюдения в сфере здравоохранения"	960	09	09	01 Г 04 00000		12065,0	12065,0
Финансовое обеспечение выполнения функций государственных органов, оказания услуг и выполнения работ	960	09	09	01 Г 04 90000		12065,0	12065,0
Расходы на выплаты персоналу в целях обеспечения выполнения функций государственными (муниципальными) органами, казенными учреждениями, органами управления государственными внебюджетными фондами	960	09	09	01 Г 04 90000	100	11220,5	11220,5
Закупка товаров, работ и услуг для обеспечения государственных (муниципальных) нужд	960	09	09	01 Г 04 90000	200	814,5	814,5
Иные бюджетные ассигнования	960	09	09	01 Г 04 90000	800	30,0	30,0
Подпрограмма "Организация обязательного медицинского страхования"	960	09	09	01 Д 00 00000		3604331,3	3604331,3
Основное мероприятие "Финансовое обеспечение территориальных программ обязательного медицинского страхования в рамках базовой программы обязательного медицинского страхования"	960	09	09	01 Д 01 00000		3604331,3	3604331,3

(Продолжение на 24-й с.)

(Продолжение. Начало на 2-23-й с.)

Страховые взносы на обязательное медицинское страхование неработающего населения, зачисляемые в бюджет Федерального фонда обязательного медицинского страхования	960	09	09	01 Д 01 F0930		3604331,3	3604331,3
Социальное обеспечение и иные выплаты населению	960	09	09	01 Д 01 F0930	300	3604331,3	3604331,3
Подпрограмма "Развитие скорой медицинской помощи"	960	09	09	01 И 00 00000		64250,2	64250,2
Основное мероприятие "Совершенствование деятельности службы медицины катастроф"	960	09	09	01 И 04 00000		64250,2	64250,2
Финансовое обеспечение выполнения функций государственных органов, оказания услуг и выполнения работ	960	09	09	01 И 04 90000		64250,2	64250,2
Расходы на выплаты персоналу в целях обеспечения выполнения функций государственными (муниципальными) органами, казенными учреждениями, органами управления государственными внебюджетными фондами	960	09	09	01 И 04 90000	100	58074,5	58074,5
Закупка товаров, работ и услуг для обеспечения государственных (муниципальных) нужд	960	09	09	01 И 04 90000	200	5373,9	5373,9
Иные бюджетные ассигнования	960	09	09	01 И 04 90000	800	801,8	801,8
Министерство труда, занятости и социальной защиты Кабардино-Балкарской Республики	961					3907288,7	3974713,4
Общегосударственные вопросы	961	01	00			200,0	200,0
Другие общегосударственные вопросы	961	01	13			200,0	200,0
Государственная программа Кабардино-Балкарской Республики "Профилактика правонарушений и укрепление общественного порядка и общественной безопасности в Кабардино-Балкарской Республике"	961	01	13	08 0 00 00000		200,0	200,0
Подпрограмма "Профилактика правонарушений"	961	01	13	08 1 00 00000		200,0	200,0
Денежная компенсация гражданам за добровольно сданное оружие, боеприпасы, взрывчатые вещества и взрывные устройства, находящиеся в незаконном обороте	961	01	13	08 1 00 25130		200,0	200,0
Социальное обеспечение и иные выплаты населению	961	01	13	08 1 00 25130	300	200,0	200,0
Национальная экономика	961	04	00			126062,1	126047,8
Общеэкономические вопросы	961	04	01			124729,8	124715,5
Государственная программа Кабардино-Балкарской Республики "Содействие занятости населения Кабардино-Балкарской Республики"	961	04	01	07 0 00 00000		124729,8	124715,5
Подпрограмма "Активная политика занятости населения и социальная поддержка безработных граждан"	961	04	01	07 1 00 00000		124729,8	124715,5
Основное мероприятие "Реализация мероприятий активной политики занятости населения"	961	04	01	07 1 02 00000		124729,8	124715,5
Реализация мероприятий активной политики занятости населения	961	04	01	07 1 02 24030		10947,0	10947,0
Закупка товаров, работ и услуг для обеспечения государственных (муниципальных) нужд	961	04	01	07 1 02 24030	200	10947,0	10947,0
Финансовое обеспечение выполнения функций государственных органов, оказания услуг и выполнения работ	961	04	01	07 1 02 90000		113782,8	113768,5
Расходы на выплаты персоналу в целях обеспечения выполнения функций государственными (муниципальными) органами, казенными учреждениями, органами управления государственными внебюджетными фондами	961	04	01	07 1 02 90000	100	90155,2	90155,2
Закупка товаров, работ и услуг для обеспечения государственных (муниципальных) нужд	961	04	01	07 1 02 90000	200	22537,3	22523,0
Иные бюджетные ассигнования	961	04	01	07 1 02 90000	800	1090,3	1090,3
Связь и информатика	961	04	10			1332,3	1332,3
Государственная программа Кабардино-Балкарской Республики "Содействие занятости населения Кабардино-Балкарской Республики"	961	04	10	07 0 00 00000		1332,3	1332,3
Подпрограмма "Активная политика занятости населения и социальная поддержка безработных граждан"	961	04	10	07 1 00 00000		1332,3	1332,3
Основное мероприятие "Реализация мероприятий активной политики занятости населения"	961	04	10	07 1 02 00000		1332,3	1332,3
Реализация мероприятий в сфере информационно-коммуникационных технологий	961	04	10	07 1 02 97001		1332,3	1332,3
Закупка товаров, работ и услуг для обеспечения государственных (муниципальных) нужд	961	04	10	07 1 02 97001	200	1332,3	1332,3
Образование	961	07	00			64905,7	64206,7
Профессиональная подготовка, переподготовка и повышение квалификации	961	07	05			375,0	375,0
Реализация функций иных органов государственной власти	961	07	05	99 0 00 00000		375,0	375,0
Иные непрограммные мероприятия	961	07	05	99 9 00 00000		375,0	375,0
Финансовое обеспечение выполнения функций государственных органов, оказания услуг и выполнения работ	961	07	05	99 9 00 90000		375,0	375,0
Расходы на выплаты персоналу в целях обеспечения выполнения функций государственными (муниципальными) органами, казенными учреждениями, органами управления государственными внебюджетными фондами	961	07	05	99 9 00 90000	100	175,0	175,0
Закупка товаров, работ и услуг для обеспечения государственных (муниципальных) нужд	961	07	05	99 9 00 90000	200	200,0	200,0
Молодежная политика и оздоровление детей	961	07	07			64530,7	63831,7
Государственная программа Кабардино-Балкарской Республики "Социальная поддержка населения Кабардино-Балкарской Республики"	961	07	07	03 0 00 00000		64530,7	63831,7
Подпрограмма "Обеспечение государственной поддержки семей, имеющих детей"	961	07	07	03 3 00 00000		64530,7	63831,7
Основное мероприятие "Проведение мероприятий по отдыху и оздоровлению детей"	961	07	07	03 3 06 00000		64530,7	63831,7
Субсидии бюджетам муниципальных образований на организацию отдыха детей в каникулярное время с круглосуточным пребыванием	961	07	07	03 3 06 72010		12530,7	11831,7
Межбюджетные трансферты	961	07	07	03 3 06 72010	500	12530,7	11831,7
Финансовое обеспечение выполнения функций государственных органов, оказания услуг и выполнения работ	961	07	07	03 3 06 90000		52000,0	52000,0
Закупка товаров, работ и услуг для обеспечения государственных (муниципальных) нужд	961	07	07	03 3 06 90000	200	51000,0	51000,0
Социальное обеспечение и иные выплаты населению	961	07	07	03 3 06 90000	300	1000,0	1000,0
Социальная политика	961	10	00			3716121,0	3784258,9
Пенсионное обеспечение	961	10	01			231699,0	232860,9
Государственная программа Кабардино-Балкарской Республики "Социальная поддержка населения Кабардино-Балкарской Республики"	961	10	01	03 0 00 00000		231699,0	232860,9
Подпрограмма "Обеспечение мер социальной поддержки отдельных категорий граждан"	961	10	01	03 1 00 00000		231699,0	232860,9
Выплата пенсии за выслугу лет лицам, замещавшим государственные должности Кабардино-Балкарской Республики и государственные должности государственной службы Кабардино-Балкарской Республики, лицам, замещавшим должности в органах государственной власти и управления КАССР, КБАССР, КБССР и Кабардино-Балкарской Республики	961	10	01	03 1 00 40010		141265,8	141265,8
Социальное обеспечение и иные выплаты населению	961	10	01	03 1 00 40010	300	141265,8	141265,8
Выплата ежемесячной надбавки гражданам, удостоенным государственных наград Кабардино-Балкарской Республики	961	10	01	03 1 00 40020		90433,2	91595,1
Социальное обеспечение и иные выплаты населению	961	10	01	03 1 00 40020	300	90433,2	91595,1
Социальное обслуживание населения	961	10	02			826055,9	826757,4
Государственная программа Кабардино-Балкарской Республики "Социальная поддержка населения Кабардино-Балкарской Республики"	961	10	02	03 0 00 00000		826055,9	826757,4
Подпрограмма "Модернизация и развитие социального обслуживания населения"	961	10	02	03 2 00 00000		826055,9	826757,4
Основное мероприятие "Обеспечение деятельности учреждений социального обслуживания граждан"	961	10	02	03 2 03 00000		826055,9	826757,4
Финансовое обеспечение выполнения функций государственных органов, оказания услуг и выполнения работ	961	10	02	03 2 03 90000		826055,9	826757,4
Расходы на выплаты персоналу в целях обеспечения выполнения функций государственными (муниципальными) органами, казенными учреждениями, органами управления государственными внебюджетными фондами	961	10	02	03 2 03 90000	100	560710,3	560679,8
Закупка товаров, работ и услуг для обеспечения государственных (муниципальных) нужд	961	10	02	03 2 03 90000	200	248575,8	249307,9
Иные бюджетные ассигнования	961	10	02	03 2 03 90000	800	16769,8	16769,7
Социальное обеспечение населения	961	10	03			1707154,2	1793241,4
Государственная программа Кабардино-Балкарской Республики "Социальная поддержка населения Кабардино-Балкарской Республики"	961	10	03	03 0 00 00000		1508600,1	1594687,3
Осуществление переданных органам государственной власти субъектов Российской Федерации в соответствии с пунктом 3 статьи 25 Федерального закона от 24 июня 1999 года № 120-ФЗ "Об основах системы профилактики безнадзорности и правонарушений несовер-шеннолетних" полномочий Российской Федерации по осуществлению деятельности, связанной с перевозкой между субъектами Российской Федерации, а также в пределах территорий государств - участников Содружества Независимых Государств несовершеннолетних, самовольно ушедших из семей, организаций для детей-сирот и детей, оставшихся без попечения родителей, образовательных организаций и иных организаций	961	10	03	03 0 00 59400		105,7	105,7
Закупка товаров, работ и услуг для обеспечения государственных (муниципальных) нужд	961	10	03	03 0 00 59400	200	105,7	105,7
Подпрограмма "Обеспечение мер социальной поддержки отдельных категорий граждан"	961	10	03	03 1 00 00000		1496999,1	1583086,6
Оказание протезно-ортопедической помощи гражданам, не являющимся инвалидами, но нуждающимся по медицинским показаниям в протезно-ортопедических изделиях	961	10	03	03 1 00 22020		740,0	740,0
Закупка товаров, работ и услуг для обеспечения государственных (муниципальных) нужд	961	10	03	03 1 00 22020	200	740,0	740,0
Оказание материальной помощи участникам Великой Отечественной войны, вдовам погибших воинов	961	10	03	03 1 00 22060		2000,0	2000,0
Социальное обеспечение и иные выплаты населению	961	10	03	03 1 00 22060	300	2000,0	2000,0
Ежемесячное пособие на ребенка	961	10	03	03 1 00 40050		120901,7	120952,8
Закупка товаров, работ и услуг для обеспечения государственных (муниципальных) нужд	961	10	03	03 1 00 40050	200	1899,7	1950,8
Социальное обеспечение и иные выплаты населению	961	10	03	03 1 00 40050	300	119002,0	119002,0
Обеспечение мер социальной поддержки ветеранов труда, установленных статьей 8 Закона Кабардино-Балкарской Республики от 29 декабря 2004 года № 57-РЗ "О государственной социальной поддержке отдельных категорий граждан в Кабардино-Балкарской Республике"	961	10	03	03 1 00 40060		209029,0	249214,1
Закупка товаров, работ и услуг для обеспечения государственных (муниципальных) нужд	961	10	03	03 1 00 40060	200	3101,0	3993,3
Социальное обеспечение и иные выплаты населению	961	10	03	03 1 00 40060	300	205928,0	245220,8
Обеспечение мер социальной поддержки тружеников тыла	961	10	03	03 1 00 40070		17586,6	17603,6
Закупка товаров, работ и услуг для обеспечения государственных (муниципальных) нужд	961	10	03	03 1 00 40070	200	330,0	347,0
Социальное обеспечение и иные выплаты населению	961	10	03	03 1 00 40070	300	17256,6	17256,6
Обеспечение мер социальной поддержки специалистов учреждений здравоохранения, образования, социального обслуживания населения, культуры, государственной ветеринарной службы, физической культуры и спорта, проживающих и работающих в сельской местности, установленных статьей 10 Закона Кабардино-Балкарской Республики от 29 декабря 2004 года № 57-РЗ "О государственной социальной поддержке отдельных категорий граждан в Кабардино-Балкарской Республике"	961	10	03	03 1 00 40090		120404,1	116544,9
Закупка товаров, работ и услуг для обеспечения государственных (муниципальных) нужд	961	10	03	03 1 00 40090	200	1850,0	1850,1
Социальное обеспечение и иные выплаты населению	961	10	03	03 1 00 40090	300	118554,1	114694,8
Обеспечение мер социальной поддержки семей, признанных многодетными, установленных статьей 10 Закона Кабардино-Балкарской Республики от 29 декабря 2004 года № 57-РЗ "О государственной социальной поддержке отдельных категорий граждан в Кабардино-Балкарской Республике"	961	10	03	03 1 00 40100		122191,6	122277,1
Закупка товаров, работ и услуг для обеспечения государственных (муниципальных) нужд	961	10	03	03 1 00 40100	200	2560,0	2645,9
Социальное обеспечение и иные выплаты населению	961	10	03	03 1 00 40100	300	119631,6	119631,2
Оказание других видов социальной помощи, установленных Указом Президента Кабардино-Балкарской Республики от 9 мая 1993 года № 26 "О дополнительных мерах по социальной поддержке участников Великой Отечественной войны"	961	10	03	03 1 00 40120		2295,4	2412,4
Закупка товаров, работ и услуг для обеспечения государственных (муниципальных) нужд	961	10	03	03 1 00 40120	200	36,5	38,4
Социальное обеспечение и иные выплаты населению	961	10	03	03 1 00 40120	300	2258,9	2374,0
Единовременное пособие при рождении у одной матери одновременно трех и более детей	961	10	03	03 1 00 40140		750,0	900,0
Социальное обеспечение и иные выплаты населению	961	10	03	03 1 00 40140	300	750,0	900,0
Единовременное пособие при рождении ребенка	961	10	03	03 1 00 40150		38650,0	40621,2
Закупка товаров, работ и услуг для обеспечения государственных (муниципальных) нужд	961	10	03	03 1 00 40150	200	450,0	473,0
Социальное обеспечение и иные выплаты населению	961	10	03	03 1 00 40150	300	38200,0	40148,2
Выплата инвалидам и участникам Великой Отечественной войны, вдовам погибших воинов ежегодной единовременной финансовой помощи	961	10	03	03 1 00 40160		6106,2	6106,0
Закупка товаров, работ и услуг для обеспечения государственных (муниципальных) нужд	961	10	03	03 1 00 40160	200	106,2	106,2
Социальное обеспечение и иные выплаты населению	961	10	03	03 1 00 40160	300	6000,0	5999,8
Основное мероприятие "Оказание мер государственной поддержки гражданам, подвергшимся воздействию радиации вследствие радиационных аварий и ядерных испытаний"	961	10	03	03 1 01 00000		21537,5	21537,5
Осуществление переданных полномочий Российской Федерации по предоставлению отдельных мер социальной поддержки граждан, подвергшихся воздействию радиации	961	10	03	03 1 01 51370		21537,5	21537,5
Социальное обеспечение и иные выплаты населению	961	10	03	03 1 01 51370	300	21537,5	21537,5
Основное мероприятие "Оказание мер социальной поддержки по оплате жилищно-коммунальных услуг отдельным категориям граждан"	961	10	03	03 1 08 00000		549875,6	556876,8
Предоставление субсидий на оплату жилого помещения и коммунальных услуг, установленных постановлением Правительства Российской Федерации от 14 декабря 2005 года № 761 "О предоставлении субсидий на оплату жилого помещения и коммунальных услуг"	961	10	03	03 1 08 40040		119662,2	126663,4
Закупка товаров, работ и услуг для обеспечения государственных (муниципальных) нужд	961	10	03	03 1 08 40040	200	11791,0	11791,9
Социальное обеспечение и иные выплаты населению	961	10	03	03 1 08 40040	300	107871,2	114871,5
Оплата жилищно-коммунальных услуг отдельным категориям граждан	961	10	03	03 1 08 52500		430213,4	430213,4
Закупка товаров, работ и услуг для обеспечения государственных (муниципальных) нужд	961	10	03	03 1 08 52500	200	6446,3	6446,3
Социальное обеспечение и иные выплаты населению	961	10	03	03 1 08 52500	300	423767,1	423767,1
Основное мероприятие "Оказание мер социальной поддержки лицам, награжденным нагрудным знаком "Почетный донор России"	961	10	03	03 1 11 00000		13322,3	13322,3
Осуществление переданного полномочия Российской Федерации по осуществлению ежегодной денежной выплаты лицам, награжденным нагрудным знаком "Почетный донор России"	961	10	03	03 1 11 52200		13322,3	13322,3
Социальное обеспечение и иные выплаты населению	961	10	03	03 1 11 52200	300	13322,3	13322,3
Основное мероприятие "Оказание мер социальной поддержки гражданам при возникновении поствакцинальных осложнений"	961	10	03	03 1 12 00000		125,2	125,2
Выплата государственного единовременного посо-бия и ежемесячной денежной компенсации гражданам при возникновении поствакцинальных осложнений в соответствии с Федеральным законом от 17 сентября 1998 года № 157-ФЗ "Об иммунопрофилактике инфекционных болезней"	961	10	03	03 1 12 52400		125,2	125,2
Социальное обеспечение и иные выплаты населению	961	10	03	03 1 12 52400	300	125,2	125,2
Основное мероприятие "Осуществление компенсационных выплат реабилитированным лицам"	961	10	03	03 1 13 00000		257074,6	297119,0
Обеспечение мер социальной поддержки реабилитированных лиц и лиц, признанных пострадавшими от политических репрессий, установленных статьей 9 Закона Кабардино-Балкарской Республики от 29 декабря 2004 года № 57-РЗ "О государственной социальной поддержке отдельных категорий граждан в Кабардино-Балкарской Республике"	961	10	03	03 1 13 40080		257074,6	297119,0
Закупка товаров, работ и услуг для обеспечения государственных (муниципальных) нужд	961	10	03	03 1 13 40080	200	6000,0	6044,4

(Продолжение на 25-й с.)

(Продолжение. Начало на 2-24-й с.)

Социальное обеспечение и иные выплаты населению	961	10	03	03 1 13 40080	300	251074,6	291074,6
Основное мероприятие "Оказание поддержки в связи с погребением умерших"	961	10	03	03 1 14 00000		6358,7	6683,2
Предоставление социального пособия на погребение отдельных категорий граждан, имевших место жительства в Кабардино-Балкарской Республике	961	10	03	03 1 14 40030		6358,7	6683,2
Закупка товаров, работ и услуг для обеспечения государственных (муниципальных) нужд	961	10	03	03 1 14 40030	200	110,6	116,2
Социальное обеспечение и иные выплаты населению	961	10	03	03 1 14 40030	300	6248,1	6567,0
Основное мероприятие "Предоставление отдельным категориям граждан государственной со-циальной помощи на основании социального контракта"	961	10	03	03 1 21 00000		8050,6	8050,6
Оказание материальной помощи гражданам, находящимся в трудной жизненной ситуации	961	10	03	03 1 21 22040		8050,6	8050,6
Закупка товаров, работ и услуг для обеспечения государственных (муниципальных) нужд	961	10	03	03 1 21 22040	200	50,6	50,6
Социальное обеспечение и иные выплаты населению	961	10	03	03 1 21 22040	300	8000,0	8000,0
Подпрограмма "Обеспечение государственной поддержки семей, имеющих детей"	961	10	03	03 3 00 00000		11495,3	11495,0
Основное мероприятие "Оказание поддержки детям, оказавшимся в трудной жизненной ситуации"	961	10	03	03 3 08 00000		11495,3	11495,0
Оказание социальной поддержки учащимся общеобразовательных школ республики из малообеспеченных, многодетных и других категорий семей	961	10	03	03 3 08 40170		11495,3	11495,0
Закупка товаров, работ и услуг для обеспечения государственных (муниципальных) нужд	961	10	03	03 3 08 40170	200	300,0	300,0
Социальное обеспечение и иные выплаты населению	961	10	03	03 3 08 40170	300	11195,3	11195,0
Государственная программа Кабардино-Балкарской Республики "Содействие занятости населения Кабардино-Балкарской Республики"	961	10	03	07 0 00 00000		198554,1	198554,1
Подпрограмма "Активная политика занятости населения и социальная поддержка безработных граждан"	961	10	03	07 1 00 00000		198554,1	198554,1
Основное мероприятие "Социальные выплаты безработным гражданам и оптимизация критериев назначения и размеров пособия по безработице"	961	10	03	07 1 05 00000		198554,1	198554,1
Реализация мероприятий активной политики занятости населения	961	10	03	07 1 05 24030		6430,7	6430,7
Социальное обеспечение и иные выплаты населению	961	10	03	07 1 05 24030	300	6430,7	6430,7
Социальные выплаты безработным гражданам в соответствии с Законом Российской Федерации от 19 апреля 1991 года № 1032-1 "О занятости населения в Российской Федерации"	961	10	03	07 1 05 52900		192123,4	192123,4
Закупка товаров, работ и услуг для обеспечения государственных (муниципальных) нужд	961	10	03	07 1 05 52900	200	907,5	907,5
Социальное обеспечение и иные выплаты населению	961	10	03	07 1 05 52900	300	145209,6	145209,6
Межбюджетные трансферты	961	10	03	07 1 05 52900	500	46006,3	46006,3
Охрана семьи и детства	961	10	04			850302,3	850302,3
Государственная программа Кабардино-Балкарской Республики "Социальная поддержка населения Кабардино-Балкарской Республики"	961	10	04	03 0 00 00000		850302,3	850302,3
Подпрограмма "Обеспечение государственной поддержки семей, имеющих детей"	961	10	04	03 3 00 00000		850302,3	850302,3
Основное мероприятие "Оказание мер государственной поддержки в связи с беременностью и родами, а также гражданам, имеющим детей"	961	10	04	03 3 01 00000		830205,0	830205,0
Выплата единовременного пособия беременной жене военнослужащего, проходящего военную службу по призыву, а также ежемесячного пособия на ребенка военнослужащего, проходящего военную службу по призыву, в соответствии с Федеральным законом от 19 мая 1995 года № 81-ФЗ "О государственных пособиях гражданам, имеющим детей"	961	10	04	03 3 01 52700		3127,2	3127,2
Социальное обеспечение и иные выплаты населению	961	10	04	03 3 01 52700	300	3127,2	3127,2
Выплата государственных пособий лицам, не подлежащим обязательному социальному страхованию на случай временной нетрудоспособности и в связи с материнством, и лицам, уволенным в связи с ликвидацией организаций (прекращением деятельности, полномочий физическими лицами), в соответствии с Федеральным законом от 19 мая 1995 года № 81-ФЗ "О государственных пособиях гражданам, имеющим детей"	961	10	04	03 3 01 53800		827077,8	827077,8
Социальное обеспечение и иные выплаты населению	961	10	04	03 3 01 53800	300	827077,8	827077,8
Основное мероприятие "Предоставление материнского (семейного) капитала"	961	10	04	03 3 05 00000		20097,3	20097,3
Выплата единовременного денежного вознаграждения многодетным матерям	961	10	04	03 3 05 22050		20097,3	20097,3
Социальное обеспечение и иные выплаты населению	961	10	04	03 3 05 22050	300	20097,3	20097,3
Другие вопросы в области социальной политики	961	10	06			100909,6	81096,9
Государственная программа Кабардино-Балкарской Республики "Социальная поддержка населения Кабардино-Балкарской Республики"	961	10	06	03 0 00 00000		85909,6	81096,9
Финансовое обеспечение выполнения функций государственных органов, оказания услуг и выполнения работ	961	10	06	03 0 00 90000		81990,1	81096,9
Расходы на выплаты персоналу в целях обеспечения выполнения функций государственными (муниципальными) органами, казенными учреждениями, органами управления государственными внебюджетными фондами	961	10	06	03 0 00 90000	100	71153,6	71154,1
Закупка товаров, работ и услуг для обеспечения государственных (муниципальных) нужд	961	10	06	03 0 00 90000	200	10352,7	9459,1
Иные бюджетные ассигнования	961	10	06	03 0 00 90000	800	483,7	483,7
Подпрограмма "Старшее поколение"	961	10	06	03 6 00 00000		3919,5	0,0
Основное мероприятие "Укрепление материально-технической базы учреждений социального обслуживания населения и оказание адресной социальной помощи неработающим пенсионерам"	961	10	06	03 6 01 00000		3919,5	0,0
Укрепление материально-технической базы учреж-дений социального обслуживания населения, оказание адресной социальной помощи неработающим пенсионерам, обучение компьютерной грамотности неработающих пенсионеров	961	10	06	03 6 01 R2090		3919,5	0,0
Закупка товаров, работ и услуг для обеспечения государственных (муниципальных) нужд	961	10	06	03 6 01 R2090	200	3919,5	0,0
Государственная программа Кабардино-Балкарской Республики "Доступная среда в Кабардино-Балкарской Республике"	961	10	06	04 0 00 00000		15000,0	0,0
Подпрограмма "Обеспечение условий доступности приоритетных объектов и услуг в приоритетных сферах жизнедеятельности инвалидов и других маломобильных групп населения"	961	10	06	04 1 00 00000		15000,0	0,0
Основное мероприятие "Обеспечение доступности приоритетных объектов и услуг в приоритетных сферах жизнедеятельности инвалидов и других маломобильных групп населения"	961	10	06	04 1 02 00000		15000,0	0,0
Реализация мероприятий государственной программы Российской Федерации "Доступная среда" на 2011-2020 годы в Кабардино-Балкарской Республике	961	10	06	04 1 02 R0270		15000,0	0,0
Закупка товаров, работ и услуг для обеспечения государственных (муниципальных) нужд	961	10	06	04 1 02 R0270	200	15000,0	0,0
Министерство земельных и имущественных отношений Кабардино-Балкарской Республики	966					22705,4	22705,4
Общегосударственные вопросы	966	01	00			22705,4	22705,4
Другие общегосударственные вопросы	966	01	13			22705,4	22705,4
Государственная программа Кабардино-Балкарской Республики "Управление государственным имуществом Кабардино-Балкарской Республики"	966	01	13	38 0 00 00000		22705,4	22705,4
Подпрограмма "Повышение эффективности управления государственным имуществом Кабардино-Балкарской Республики и приватизации"	966	01	13	38 1 00 00000		22705,4	22705,4
Основное мероприятие "Управление отчуждением объектов государственного имущества"	966	01	13	38 1 02 00000		3621,0	3621,0
Реализация государственной политики в области приватизации и управления государственной собственностью Кабардино-Балкарской Республики	966	01	13	38 1 02 29020		3621,0	3621,0
Закупка товаров, работ и услуг для обеспечения государственных (муниципальных) нужд	966	01	13	38 1 02 29020	200	3621,0	3621,0
Основное мероприятие "Обеспечение реализации подпрограммы"	966	01	13	38 1 06 00000		19084,4	19084,4
Финансовое обеспечение выполнения функций государственных органов, оказания услуг и выполнения работ	966	01	13	38 1 06 90000		19084,4	19084,4
Расходы на выплаты персоналу в целях обеспечения выполнения функций государственными (муниципальными) органами, казенными учреждениями, органами управления государственными внебюджетными фондами	966	01	13	38 1 06 90000	100	17565,3	17565,3
Закупка товаров, работ и услуг для обеспечения государственных (муниципальных) нужд	966	01	13	38 1 06 90000	200	1515,0	1515,0
Иные бюджетные ассигнования	966	01	13	38 1 06 90000	800	4,0	4,0
Министерство образования, науки и по делам молодежи Кабардино-Балкарской Республики	973					7568687,1	7404412,4
Общегосударственные вопросы	973	01	00			26200,0	26200,0
Фундаментальные исследования	973	01	10			6520,0	6520,0
Реализация функций иных органов государственной власти	973	01	10	99 0 00 00000		6520,0	6520,0
Иные непрограммные мероприятия	973	01	10	99 9 00 00000		6520,0	6520,0
Выполнение научно-исследовательских и опытно-конструкторских работ по государственным контрактам	973	01	10	99 9 00 25510		6520,0	6520,0
Закупка товаров, работ и услуг для обеспечения государственных (муниципальных) нужд	973	01	10	99 9 00 25510	200	6520,0	6520,0
Другие общегосударственные вопросы	973	01	13			19680,0	19680,0
Государственная программа Кабардино-Балкарской Республики "Профилактика правонарушений и укрепление общественного порядка и общественной безопасности в Кабардино-Балкарской Республике"	973	01	13	08 0 00 00000		19680,0	19680,0
Подпрограмма "Профилактика терроризма и экстремизма"	973	01	13	08 2 00 00000		19680,0	19680,0
Субсидии бюджетам муниципальных образований на проведение мероприятий по профилактике терроризма и экстремизма, а также минимизации и (или) ликвидации их последствий	973	01	13	08 2 00 75160		19680,0	19680,0
Межбюджетные трансферты	973	01	13	08 2 00 75160	500	19680,0	19680,0
Образование	973	07	00			7111705,4	7113302,7
Дошкольное образование	973	07	01			1989059,2	1987380,8
Государственная программа Кабардино-Балкарской Республики "Развитие образования в Кабардино-Балкарской Республике"	973	07	01	02 0 00 00000		1987380,8	1987380,8
Подпрограмма "Содействие развитию дошкольного и общего образования"	973	07	01	02 2 00 00000		1987380,8	1987380,8
Основное мероприятие "Содействие развитию дошкольного образования"	973	07	01	02 2 01 00000		1987380,8	1987380,8
Субсидии частным образовательным организациям на возмещение затрат на оплату труда, приобретение учебников и учебных пособий, средств обучения, игр, игрушек (за исключением расходов на содержание зданий и оплату коммунальных услуг)	973	07	01	02 2 01 25590		2457,3	2457,3
Иные бюджетные ассигнования	973	07	01	02 2 01 25590	800	2457,3	2457,3
Субвенции бюджетам муниципальных образований на обеспечение государственных гарантий прав граждан на получение общедоступного и бесплатного дошкольного, начального общего, основного общего, среднего (полного) общего образования, а также дополнительного образования в общеобразовательных учреждениях	973	07	01	02 2 01 70120		1971305,2	1971305,2
Межбюджетные трансферты	973	07	01	02 2 01 70120	500	1971305,2	1971305,2
Финансовое обеспечение выполнения функций государственных органов, оказания услуг и выполнения работ	973	07	01	02 2 01 90000		13618,3	13618,3
Расходы на выплаты персоналу в целях обеспечения выполнения функций государственными (муниципальными) органами, казенными учреждениями, органами управления государственными внебюджетными фондами	973	07	01	02 2 01 90000	100	11138,6	11138,6
Закупка товаров, работ и услуг для обеспечения государственных (муниципальных) нужд	973	07	01	02 2 01 90000	200	2386,5	2386,5
Иные бюджетные ассигнования	973	07	01	02 2 01 90000	800	93,2	93,2
Государственная программа Кабардино-Балкарской Республики "Доступная среда в Кабардино-Балкарской Республике"	973	07	01	04 0 00 00000		1678,4	0,0
Подпрограмма "Обеспечение условий доступности приоритетных объектов и услуг в приоритетных сферах жизнедеятельности инвалидов и других маломобильных групп населения"	973	07	01	04 1 00 00000		1678,4	0,0
Основное мероприятие "Обеспечение доступности приоритетных объектов и услуг в приоритетных сферах жизнедеятельности инвалидов и других маломобильных групп населения"	973	07	01	04 1 02 00000		1678,4	0,0
Общее образование	973	07	02			4595392,7	4588491,9
Государственная программа Кабардино-Балкарской Республики "Развитие образования в Кабардино-Балкарской Республике"	973	07	02	02 0 00 00000		4582368,6	4588491,9
Подпрограмма "Содействие развитию дошкольного и общего образования"	973	07	02	02 2 00 00000		4393143,0	4399516,0
Основное мероприятие "Содействие развитию общего образования"	973	07	02	02 2 02 00000		4392293,0	4398666,0
Дистанционное образование детей-инвалидов	973	07	02	02 2 02 25500		32167,3	32167,3
Расходы на выплаты персоналу в целях обеспечения выполнения функций государственными (муниципальными) органами, казенными учреждениями, органами управления государственными внебюджетными фондами	973	07	02	02 2 02 25500	100	28746,3	28746,3
Закупка товаров, работ и услуг для обеспечения государственных (муниципальных) нужд	973	07	02	02 2 02 25500	200	3421,0	3421,0
Пополнение фондов школьных библиотек образовательных учреждений	973	07	02	02 2 02 25540		1500,0	1500,0
Закупка товаров, работ и услуг для обеспечения государственных (муниципальных) нужд	973	07	02	02 2 02 25540	200	1500,0	1500,0
Субвенции бюджетам муниципальных образований на обеспечение государственных гарантий прав граждан на получение общедоступного и бесплатного дошкольного, начального общего, основного общего, среднего (полного) общего образования, а также дополнительного образования в общеобразовательных учреждениях	973	07	02	02 2 02 70120		3732553,0	3732553,0
Межбюджетные трансферты	973	07	02	02 2 02 70120	500	3732553,0	3732553,0
Субвенция бюджетам муниципальных образований на пополнение фондов школьных библиотек образовательных учреждений	973	07	02	02 2 02 75190		41171,6	43356,5
Межбюджетные трансферты	973	07	02	02 2 02 75190	500	41171,6	43356,5
Финансовое обеспечение выполнения функций государственных органов, оказания услуг и выполнения работ	973	07	02	02 2 02 90000		584901,0	589089,2
Расходы на выплаты персоналу в целях обеспечения выполнения функций государственными (муниципальными) органами, казенными учреждениями, органами управления государственными внебюджетными фондами	973	07	02	02 2 02 90000	100	402918,3	402919,1
Закупка товаров, работ и услуг для обеспечения государственных (муниципальных) нужд	973	07	02	02 2 02 90000	200	159624,5	163811,9
Иные бюджетные ассигнования	973	07	02	02 2 02 90000	800	22358,2	22358,2
Основное мероприятие "Развитие кадрового потенциала системы дошкольного и общего образования"	973	07	02	02 2 03 00000		850,0	850,0
Финансовое обеспечение выполнения функций государственных органов, оказания услуг и выполнения работ	973	07	02	02 2 03 90000		850,0	850,0
Закупка товаров, работ и услуг для обеспечения государственных (муниципальных) нужд	973	07	02	02 2 03 90000	200	850,0	850,0
Подпрограмма "Развитие дополнительного образования детей и реализация мероприятий молодежной политики"	973	07	02	02 4 00 00000		189225,7	188975,8
Основное мероприятие "Реализация образовательных программ дополнительного образования детей и мероприятия по их развитию"	973	07	02	02 4 01 00000		183047,7	182982,9
Финансовое обеспечение выполнения функций государственных органов, оказания услуг и выполнения работ	973	07	02	02 4 01 90000		183047,7	182982,9
Расходы на выплаты персоналу в целях обеспечения выполнения функций государственными (муниципальными) органами, казенными учреждениями, органами управления государственными внебюджетными фондами	973	07	02	02 4 01 90000	100	134826,6	134825,6
Закупка товаров, работ и услуг для обеспечения государственных (муниципальных) нужд	973	07	02	02 4 01 90000	200	21654,8	21591,0
Предоставление субсидий бюджетным, автономным учреждениям и иным некоммерческим организациям	973	07	02	02 4 01 90000	600	8540,8	8540,8
Иные бюджетные ассигнования	973	07	02	02 4 01 90000	800	18025,5	18025,5
Основное мероприятие "Выявление и поддержка одаренных детей и молодежи"	973	07	02	02 4 03 00000		6178,0	5992,9

(Продолжение на 26-й с.)

(Продолжение. Начало на 2-25-й с.)

Организация, обеспечение и проведение олимпиад, конкурсов и прочих мероприятий	973	07	02	02 4 03 25530		5992,9	5992,9
Закупка товаров, работ и услуг для обеспечения государственных (муниципальных) нужд	973	07	02	02 4 03 25530	200	5992,9	5992,9
Премии Главы Кабардино-Балкарской Республики для поддержки талантливой молодежи	973	07	02	02 4 03 40380		185,1	0,0
Социальное обеспечение и иные выплаты населению	973	07	02	02 4 03 40380	300	185,1	0,0
Государственная программа Кабардино-Балкарской Республики "Доступная среда в Кабардино-Балкарской Республике"	973	07	02	04 0 00 00000		839,2	0,0
Реализация мероприятий государственной программы Российской Федерации "Доступная среда" на 2011-2020 годы в Кабардино-Балкарской Республике	973	07	01	04 1 02 R0270		1678,4	0,0
Межбюджетные трансферты	973	07	01	04 1 02 R0270	500	1678,4	0,0
Подпрограмма "Обеспечение условий доступности приоритетных объектов и услуг в приоритетных сферах жизнедеятельности инвалидов и других маломобильных групп населения"	973	07	02	04 1 00 00000		839,2	0,0
Основное мероприятие "Обеспечение доступности приоритетных объектов и услуг в приоритетных сферах жизнедеятельности инвалидов и других маломобильных групп населения"	973	07	02	04 1 02 00000		839,2	0,0
Реализация мероприятий государственной программы Российской Федерации "Доступная среда" на 2011-2020 годы в Кабардино-Балкарской Республике	973	07	02	04 1 02 R0270		839,2	0,0
Межбюджетные трансферты	973	07	02	04 1 02 R0270	500	839,2	0,0
Государственная программа Кабардино-Балкарской Республики "Информационное общество"	973	07	02	23 0 00 00000		12184,9	0,0
Подпрограмма "Информационное государство"	973	07	02	23 4 00 00000		12184,9	0,0
Основное мероприятие "Развитие сервисов на основе информационных технологий в области медицины, здравоохранения, социального обеспечения, образования, науки и культуры"	973	07	02	23 4 09 00000		12184,9	0,0
Экспертно-аналитическое, информационное и организационно-техническое обеспечение деятельности системы образования	973	07	02	23 4 09 25040		12184,9	0,0
Закупка товаров, работ и услуг для обеспечения государственных (муниципальных) нужд	973	07	02	23 4 09 25040	200	12184,9	0,0
Среднее профессиональное образование	973	07	04			432413,4	433590,0
Государственная программа Кабардино-Балкарской Республики "Развитие образования в Кабардино-Балкарской Республике"	973	07	04	02 0 00 00000		432413,4	433590,0
Подпрограмма "Реализация образовательных программ профессионального образования"	973	07	04	02 1 00 00000		432413,4	433590,0
Основное мероприятие "Реализация образовательных программ среднего профессионального образования и профессионального обучения"	973	07	04	02 1 02 00000		392079,9	393256,5
Финансовое обеспечение выполнения функций государственных органов, оказания услуг и выполнения работ	973	07	04	02 1 02 90000		392079,9	393256,5
Расходы на выплаты персоналу в целях обеспечения выполнения функций государственными (муниципальными) органами, казенными учреждениями, органами управления государственными внебюджетными фондами	973	07	04	02 1 02 90000	100	293847,8	293848,0
Закупка товаров, работ и услуг для обеспечения государственных (муниципальных) нужд	973	07	04	02 1 02 90000	200	76602,9	77779,3
Иные бюджетные ассигнования	973	07	04	02 1 02 90000	800	21629,1	21629,1
Основное мероприятие "Социальная поддержка обучающихся в организациях профессионального образования"	973	07	04	02 1 04 00000		40333,5	40333,5
Финансовое обеспечение выполнения функций государственных органов, оказания услуг и выполнения работ	973	07	04	02 1 04 90000		40333,5	40333,5
Социальное обеспечение и иные выплаты населению	973	07	04	02 1 04 90000	300	40333,5	40333,5
Профессиональная подготовка, переподготовка и повышение квалификации	973	07	05			6601,0	6601,0
Государственная программа Кабардино-Балкарской Республики "Развитие образования в Кабардино-Балкарской Республике"	973	07	05	02 0 00 00000		6601,0	6601,0
Подпрограмма "Реализация образовательных программ профессионального образования"	973	07	05	02 1 00 00000		6101,0	6101,0
Основное мероприятие "Реализация образовательных программ среднего профессионального образования и профессионального обучения"	973	07	05	02 1 02 00000		6101,0	6101,0
Финансовое обеспечение выполнения функций государственных органов, оказания услуг и выполнения работ	973	07	05	02 1 02 90000		6101,0	6101,0
Предоставление субсидий бюджетным, автономным учреждениям и иным некоммерческим организациям	973	07	05	02 1 02 90000	600	6101,0	6101,0
Подпрограмма "Развитие дополнительного образования детей и реализация мероприятий молодежной политики"	973	07	05	02 4 00 00000		500,0	500,0
Основное мероприятие "Реализация образовательных программ дополнительного образования детей и мероприятия по их развитию"	973	07	05	02 4 01 00000		500,0	500,0
Финансовое обеспечение выполнения функций государственных органов, оказания услуг и выполнения работ	973	07	05	02 4 01 90000		500,0	500,0
Закупка товаров, работ и услуг для обеспечения государственных (муниципальных) нужд	973	07	05	02 4 01 90000	200	500,0	500,0
Высшее и послевузовское профессиональное образование	973	07	06			2180,7	2180,7
Государственная программа Кабардино-Балкарской Республики "Развитие образования в Кабардино-Балкарской Республике"	973	07	06	02 0 00 00000		2180,7	2180,7
Подпрограмма "Реализация образовательных программ профессионального образования"	973	07	06	02 1 00 00000		2180,7	2180,7
Основное мероприятие "Поддержка талантливой молодежи в организациях профессионального образования"	973	07	06	02 1 05 00000		2180,7	2180,7
Стипендии учащимся, студентам и аспирантам высших и профессиональных учебных заведений Кабардино-Балкарской Республики	973	07	06	02 1 05 40130		2180,7	2180,7
Социальное обеспечение и иные выплаты населению	973	07	06	02 1 05 40130	300	2180,7	2180,7
Молодежная политика и оздоровление детей	973	07	07			19853,0	19853,0
Государственная программа Кабардино-Балкарской Республики "Профилактика правонарушений и укрепление общественного порядка и общественной безопасности в Кабардино-Балкарской Республике"	973	07	07	08 0 00 00000		883,0	883,0
Подпрограмма "Профилактика терроризма и экстремизма"	973	07	07	08 2 00 00000		883,0	883,0
Финансовое обеспечение выполнения функций государственных органов, оказания услуг и выполнения работ	973	07	07	08 2 00 90000		883,0	883,0
Закупка товаров, работ и услуг для обеспечения государственных (муниципальных) нужд	973	07	07	08 2 00 90000	200	883,0	883,0
Государственная программа Кабардино-Балкарской Республики "Повышение эффективности реализации молодежной политики в Кабардино-Балкарской Республике"	973	07	07	52 0 00 00000		18770,0	18770,0
Подпрограмма "Развитие дополнительного образования детей и реализация мероприятий молодежной политики"	973	07	07	52 4 00 00000		18770,0	18770,0
Основное мероприятие "Создание условий успешной социализации и эффективной самореализации молодежи"	973	07	07	52 4 04 00000		17816,0	17816,0
Профилактика асоциальных явлений в молодежной среде и информационное обеспечение государственной молодежной политики	973	07	07	52 4 04 25460		412,0	412,0
Закупка товаров, работ и услуг для обеспечения государственных (муниципальных) нужд	973	07	07	52 4 04 25460	200	412,0	412,0
Финансовое обеспечение выполнения функций государственных органов, оказания услуг и выполнения работ	973	07	07	52 4 04 90000		17404,0	17404,0
Закупка товаров, работ и услуг для обеспечения государственных (муниципальных) нужд	973	07	07	52 4 04 90000	200	5277,0	5277,0
Предоставление субсидий бюджетным, автономным учреждениям и иным некоммерческим организациям	973	07	07	52 4 04 90000	600	12127,0	12127,0
Основное мероприятие "Проведение мероприятий по содействию патриотическому воспитанию населения Кабардино-Балкарской Республики"	973	07	07	52 4 05 00000		954,0	954,0
Финансовое обеспечение выполнения функций государственных органов, оказания услуг и выполнения работ	973	07	07	52 4 05 90000		954,0	954,0
Закупка товаров, работ и услуг для обеспечения государственных (муниципальных) нужд	973	07	07	52 4 05 90000	200	954,0	954,0
Реализация функций иных органов государственной власти	973	07	07	99 0 00 00000		200,0	200,0
Иные непрограммные мероприятия	973	07	07	99 9 00 00000		200,0	200,0
Финансовое обеспечение выполнения функций государственных органов, оказания услуг и выполнения работ	973	07	07	99 9 00 90000		200,0	200,0
Закупка товаров, работ и услуг для обеспечения государственных (муниципальных) нужд	973	07	07	99 9 00 90000	200	200,0	200,0
Другие вопросы в области образования	973	07	09			66205,3	75205,3
Государственная программа Кабардино-Балкарской Республики "Развитие образования в Кабардино-Балкарской Республике"	973	07	09	02 0 00 00000		64073,9	63073,9
Осуществление переданных органам государственной власти субъектов Российской Федерации в соответствии с частью 1 статьи 7 Федерального закона от 29 декабря 2012 года № 273-ФЗ "Об образовании в Российской Федерации" полномочий Российской Федерации в сфере образования	973	07	09	02 0 00 59900		4965,4	4965,4
Расходы на выплаты персоналу в целях обеспечения выполнения функций государственными (муниципальными) органами, казенными учреждениями, органами управления государственными внебюджетными фондами	973	07	09	02 0 00 59900	100	4119,6	4119,6
Закупка товаров, работ и услуг для обеспечения государственных (муниципальных) нужд	973	07	09	02 0 00 59900	200	845,8	845,8
Финансовое обеспечение выполнения функций государственных органов, оказания услуг и выполнения работ	973	07	09	02 0 00 90000		37958,5	37958,5
Расходы на выплаты персоналу в целях обеспечения выполнения функций государственными (муниципальными) органами, казенными учреждениями, органами управления государственными внебюджетными фондами	973	07	09	02 0 00 90000	100	31187,2	31187,2
Закупка товаров, работ и услуг для обеспечения государственных (муниципальных) нужд	973	07	09	02 0 00 90000	200	6618,3	6618,3
Иные бюджетные ассигнования	973	07	09	02 0 00 90000	800	153,0	153,0
Подпрограмма "Содействие развитию дошкольного и общего образования"	973	07	09	02 2 00 00000		1000,0	0,0
Основное мероприятие "Развитие кадрового потенциала системы дошкольного и общего образования"	973	07	09	02 2 03 00000		1000,0	0,0
Поощрение лучших учителей	973	07	09	02 2 03 R0880		1000,0	0,0
Социальное обеспечение и иные выплаты населению	973	07	09	02 2 03 R0880	300	1000,0	0,0
Подпрограмма "Совершенствование управления системой образования"	973	07	09	02 5 00 00000		20150,0	20150,0
Основное мероприятие "Реализация механизмов оценки и обеспечения качества образования в соответствии с государственными образовательными стандартами"	973	07	09	02 5 01 00000		20150,0	20150,0
Обеспечение проведения и проведение единого государственного экзамена и государственной итоговой аттестации	973	07	09	02 5 01 25520		20000,0	20000,0
Закупка товаров, работ и услуг для обеспечения государственных (муниципальных) нужд	973	07	09	02 5 01 25520	200	20000,0	20000,0
Проведение аккредитации образовательных учреждений	973	07	09	02 5 01 25550		150,0	150,0
Закупка товаров, работ и услуг для обеспечения государственных (муниципальных) нужд	973	07	09	02 5 01 25550	200	150,0	150,0
Государственная программа Кабардино-Балкарской Республики "Профилактика правонарушений и укрепление общественного порядка и общественной безопасности в Кабардино-Балкарской Республике"	973	07	09	08 0 00 00000		2131,4	2131,4
Подпрограмма "Профилактика терроризма и экстремизма"	973	07	09	08 2 00 00000		2131,4	2131,4
Финансовое обеспечение выполнения функций государственных органов, оказания услуг и выполнения работ	973	07	09	08 2 00 90000		2131,4	2131,4
Закупка товаров, работ и услуг для обеспечения государственных (муниципальных) нужд	973	07	09	08 2 00 90000	200	2131,4	2131,4
Государственная программа Кабардино-Балкарской Республики "Информационное общество"	973	07	09	23 0 00 00000		0,0	10000,0
Подпрограмма "Информационное государство"	973	07	09	23 4 00 00000		0,0	10000,0
Основное мероприятие "Развитие сервисов на основе информационных технологий в области медицины, здравоохранения, социального обеспечения, образования, науки и культуры"	973	07	09	23 4 09 00000		0,0	10000,0
Экспертно-аналитическое, информационное и организационно-техни-ческое обеспечение деятельности системы образования	973	07	09	23 4 09 25040		0,0	10000,0
Закупка товаров, работ и услуг для обеспечения государственных (муниципальных) нужд	973	07	09	23 4 09 25040	200	0,0	10000,0
Социальная политика	973	10	00			430781,7	264909,7
Охрана семьи и детства	973	10	04			384742,9	218870,9
Государственная программа Кабардино-Балкарской Республики "Социальная поддержка населения Кабардино-Балкарской Республики"	973	10	04	03 0 00 00000		384742,9	218870,9
Подпрограмма "Обеспечение государственной поддержки семей, имеющих детей"	973	10	04	03 3 00 00000		384742,9	218870,9
Основное мероприятие "Оказание мер государственной поддержки в связи с беременностью и родами, а также гражданам, имеющим детей"	973	10	04	03 3 01 00000		78205,4	78205,4
Компенсация части родительской платы за содержание ребенка, посещающего муниципальное образовательное учреж-дение, иную образовательную организацию, реализующие основную общеобразовательную программу дошкольного образования	973	10	04	03 3 01 40110		903,5	903,5
Социальное обеспечение и иные выплаты населению	973	10	04	03 3 01 40110	300	903,5	903,5
Субвенции бюджетам муниципальных образований на компенсацию части родительской платы за содержание ребенка в государственных и муниципальных образовательных учрежде-ниях, реализующих основную общеобразовательную программу дошкольного образования	973	10	04	03 3 01 70080		77302,0	77302,0
Межбюджетные трансферты	973	10	04	03 3 01 70080	500	77302,0	77302,0
Основное мероприятие "Оказание мер социальной поддержки детям-сиротам, детям, оставшимся без попечения родителей, лицам из числа указанной категории детей, а также гражданам, желающим взять детей на воспитание в семью"	973	10	04	03 3 07 00000		306537,5	140665,5
Выплаты по социальной помощи детям - сиротам и детям, оставшимся без попечения родителей	973	10	04	03 3 07 25560		39955,4	39955,4
Социальное обеспечение и иные выплаты населению	973	10	04	03 3 07 25560	300	39955,4	39955,4
Предоставление жилых помещений детям-сиро-там и детям, оставшимся без попечения родителей, лицам из их числа по договорам найма специализированных жилых помещений	973	10	04	03 3 07 50820		42047,0	0,0
Социальное обеспечение и иные выплаты населению	973	10	04	03 3 07 50820	300	42047,0	0,0
Предоставление жилых помещений детям-сиро-там и детям, оставшимся без попечения родителей, лицам из их числа по договорам найма специализированных жилых помещений	973	10	04	03 3 07 R0820		123825,0	0,0
Социальное обеспечение и иные выплаты населению	973	10	04	03 3 07 R0820	300	123825,0	0,0
Выплата единовременного пособия при всех формах устройства детей, лишенных родительского попечения, в семью	973	10	04	03 3 07 52600		5316,3	5316,3
Социальное обеспечение и иные выплаты населению	973	10	04	03 3 07 52600	300	5316,3	5316,3
Субвенции бюджетам муниципальных образований на содержание ребенка в семье опекуна и приемной семье, а также вознаграждение, причитающееся приемному родителю	973	10	04	03 3 07 70090		95093,8	95093,8
Межбюджетные трансферты	973	10	04	03 3 07 70090	500	95093,8	95093,8
Субвенции на выплату единовременного пособия при всех формах устройства детей, лишенных родительского попечения, в семью	973	10	04	03 3 07 F2600		300,0	300,0
Межбюджетные трансферты	973	10	04	03 3 07 F2600	500	300,0	300,0
Другие вопросы в области социальной политики	973	10	06			46038,7	46038,7
Государственная программа Кабардино-Балкарской Республики "Социальная поддержка населения Кабардино-Балкарской Республики"	973	10	06	03 0 00 00000		46038,7	46038,7
Подпрограмма "Обеспечение государственной поддержки семей, имеющих детей"	973	10	06	03 3 00 00000		46038,7	46038,7
Основное мероприятие "Оказание мер социальной поддержки детям-сиротам, детям, оставшимся без попечения родителей, лицам из числа указанной категории детей, а также гражданам, желающим взять детей на воспитание в семью"	973	10	06	03 3 07 00000		33427,3	33427,3
Субвенции бюджетам муниципальных образований на содержание отделов опеки и попечительства	973	10	06	03 3 07 70100		33427,3	33427,3
Межбюджетные трансферты	973	10	06	03 3 07 70100	500	33427,3	33427,3
Основное мероприятие "Оказание поддержки детям, оказавшимся в трудной жизненной ситуации"	973	10	06	03 3 08 00000		12611,4	12611,4
Субвенции бюджетам муниципальных образований на содержание комиссий по делам несовершеннолетних и защите их прав	973	10	06	03 3 08 70110		12611,4	12611,4
Межбюджетные трансферты	973	10	06	03 3 08 70110	500	12611,4	12611,4

(Продолжение на 27-й с.)

(Продолжение. Начало на 2-26-й с.)

Министерство курортов и туризма Кабардино-Балкарской Республики	974					23271,9	23271,9
Национальная экономика	974	04	00			23271,9	23271,9
Другие вопросы в области национальной экономики	974	04	12			23271,9	23271,9
Государственная программа Кабардино-Балкарской Республики "Развитие туристско-рекреационного комплекса Кабардино-Балкарской Республики"	974	04	12	51 0 00 00000		23271,9	23271,9
Подпрограмма "Туризм"	974	04	12	51 3 00 00000		4999,9	4999,9
Основное мероприятие "Развитие внутреннего туризма"	974	04	12	51 3 01 00000		4999,9	4999,9
Популяризация туристского продукта Кабардино-Балкарской Республики	974	04	12	51 3 01 23600		4999,9	4999,9
Закупка товаров, работ и услуг для обеспечения государственных (муниципальных) нужд	974	04	12	51 3 01 23600	200	4999,9	4999,9
Подпрограмма "Обеспечение условий реализации государственной программы Кабардино-Балкарской Республики "Развитие туристско-рекреационного комплекса Кабардино-Балкарской Республики"	974	04	12	51 4 00 00000		18272,0	18272,0
Основное мероприятие "Развитие инфраструктуры и системы управления в сфере культуры и туризма"	974	04	12	51 4 01 00000		18272,0	18272,0
Финансовое обеспечение выполнения функций государственных органов, оказания услуг и выполнения работ	974	04	12	51 4 01 90000		18272,0	18272,0
Расходы на выплаты персоналу в целях обеспечения выполнения функций государственными (муниципальными) органами, казенными учреждениями, органами управления государственными внебюджетными фондами	974	04	12	51 4 01 90000	100	14385,2	14385,2
Закупка товаров, работ и услуг для обеспечения государственных (муниципальных) нужд	974	04	12	51 4 01 90000	200	3736,4	3736,4
Иные бюджетные ассигнования	974	04	12	51 4 01 90000	800	150,4	150,4
Министерство спорта Кабардино-Балкарской Республики	975					358744,1	358357,5
Образование	975	07	00			141174,6	141174,6
Общее образование	975	07	02			141174,6	141174,6
Государственная программа Кабардино-Балкарской Республики "Развитие образования в Кабардино-Балкарской Республике"	975	07	02	02 0 00 00000		137083,9	137083,9
Подпрограмма "Развитие дополнительного образования детей и реализация мероприятий молодежной политики"	975	07	02	02 4 00 00000		137083,9	137083,9
Основное мероприятие "Реализация образовательных программ дополнительного образования детей и мероприятия по их развитию"	975	07	02	02 4 01 00000		137083,9	137083,9
Финансовое обеспечение выполнения функций государственных органов, оказания услуг и выполнения работ	975	07	02	02 4 01 90000		137083,9	137083,9
Расходы на выплаты персоналу в целях обеспечения выполнения функций государственными (муниципальными) органами, казенными учреждениями, органами управления государственными внебюджетными фондами	975	07	02	02 4 01 90000	100	114783,4	114783,4
Закупка товаров, работ и услуг для обеспечения государственных (муниципальных) нужд	975	07	02	02 4 01 90000	200	8799,7	8799,7
Предоставление субсидий бюджетным, автономным учреждениям и иным некоммерческим организациям	975	07	02	02 4 01 90000	600	10174,8	10174,8
Иные бюджетные ассигнования	975	07	02	02 4 01 90000	800	3326,0	3326,0
Государственная программа Кабардино-Балкарской Республики "Доступная среда в Кабардино-Балкарской Республике"	975	07	02	04 0 00 00000		4090,7	4090,7
Подпрограмма "Обеспечение условий доступности приоритетных объектов и услуг в приоритетных сферах жизнедеятельности инвалидов и других маломобильных групп населения"	975	07	02	04 1 00 00000		4090,7	4090,7
Основное мероприятие "Обеспечение доступности приоритетных объектов и услуг в приоритетных сферах жизнедеятельности инвалидов и других маломобильных групп населения"	975	07	02	04 1 02 00000		4090,7	4090,7
Финансовое обеспечение выполнения функций государственных органов, оказания услуг и выполнения работ	975	07	02	04 1 02 90000		4090,7	4090,7
Расходы на выплаты персоналу в целях обеспечения выполнения функций государственными (муниципальными) органами, казенными учреждениями, органами управления государственными внебюджетными фондами	975	07	02	04 1 02 90000	100	3999,5	3999,5
Закупка товаров, работ и услуг для обеспечения государственных (муниципальных) нужд	975	07	02	04 1 02 90000	200	91,2	91,2
Физическая культура и спорт	975	11	00			217569,5	217182,9
Массовый спорт	975	11	02			63027,3	63027,3
Государственная программа Кабардино-Балкарской Республики "Развитие физической культуры и спорта в Кабардино-Балкарской Республике"	975	11	02	13 0 00 00000		63027,3	63027,3
Подпрограмма "Развитие физической культуры и массового спорта"	975	11	02	13 1 00 00000		63027,3	63027,3
Основное мероприятие "Физическое воспитание и обеспечение организации и проведения физкультурных мероприятий и массовых спортивных мероприятий"	975	11	02	13 1 01 00000		8191,6	8191,6
Финансовое обеспечение выполнения функций государственных органов, оказания услуг и выполнения работ	975	11	02	13 1 01 90000		8191,6	8191,6
Расходы на выплаты персоналу в целях обеспечения выполнения функций государственными (муниципальными) органами, казенными учреждениями, органами управления государственными внебюджетными фондами	975	11	02	13 1 01 90000	100	8191,6	8191,6
Основное мероприятие "Совершенствование спортивной инфраструктуры и материально-тех-нической базы для занятий физической культурой и массовым спортом"	975	11	02	13 1 03 00000		54835,7	54835,7
Финансовое обеспечение выполнения функций государственных органов, оказания услуг и выполнения работ	975	11	02	13 1 03 90000		54835,7	54835,7
Предоставление субсидий бюджетным, автономным учреждениям и иным некоммерческим организациям	975	11	02	13 1 03 90000	600	54835,7	54835,7
Спорт высших достижений	975	11	03			139227,4	138840,8
Государственная программа Кабардино-Балкарской Республики "Развитие физической культуры и спорта в Кабардино-Балкарской Республике"	975	11	03	13 0 00 00000		139227,4	138840,8
Подпрограмма "Развитие спорта высших достижений и системы подготовки спортивного резерва"	975	11	03	13 2 00 00000		114227,4	113840,8
Основное мероприятие "Проведение спортивных мероприятий, обеспечение подготовки спортсменов высокого класса, материально-техническое обеспечение спортивных сборных команд Российской Федерации"	975	11	03	13 2 01 00000		113840,8	113840,8
Стипендии и денежные вознаграждения Главы Кабардино-Балкарской Республики спортсменам Кабардино-Балкарской Республики-членам сборных команд Российской Федерации по олимпийским видам спорта и их тренерам	975	11	03	13 2 01 40441		25800,0	25800,0
Социальное обеспечение и иные выплаты населению	975	11	03	13 2 01 40441	300	25800,0	25800,0
Денежные вознаграждения Главы Кабардино-Балкарской Республики спортсменам Кабардино-Балкарской Республики-членам основного состава сборных команд Российской Федерации по неолимпийским видам спорта и их тренерам	975	11	03	13 2 01 40442		5800,0	5800,0
Социальное обеспечение и иные выплаты населению	975	11	03	13 2 01 40442	300	5800,0	5800,0
Денежные вознаграждения Главы Кабардино-Балкарской Республики спортсменам Кабардино-Балкарской Республики-членам сборных команд Российской Федерации по паралимпийским и сурдлимпийским видам спорта и их тренерам	975	11	03	13 2 01 40443		1000,0	1000,0
Социальное обеспечение и иные выплаты населению	975	11	03	13 2 01 40443	300	1000,0	1000,0
Финансовое обеспечение выполнения функций государственных органов, оказания услуг и выполнения работ	975	11	03	13 2 01 90000		81240,8	81240,8
Расходы на выплаты персоналу в целях обеспечения выполнения функций государственными (муниципальными) органами, казенными учреждениями, органами управления государственными внебюджетными фондами	975	11	03	13 2 01 90000	100	50925,2	50925,2
Закупка товаров, работ и услуг для обеспечения государственных (муниципальных) нужд	975	11	03	13 2 01 90000	200	26730,1	26730,1
Иные бюджетные ассигнования	975	11	03	13 2 01 90000	800	3585,5	3585,5
Основное мероприятие "Развитие системы подготовки спортивного резерва"	975	11	03	13 2 02 00000		386,6	0,0
Адресная финансовая поддержка спортивных организаций, осуществляющих подготовку спортивного резерва для сборных команд Российской Федерации	975	11	03	13 2 02 R0810		386,6	0,0
Закупка товаров, работ и услуг для обеспечения государственных (муниципальных) нужд	975	11	03	13 2 02 R0810	200	386,6	0,0
Подпрограмма "Участие профессионального футбольного клуба Кабардино-Балкарской Республики в чемпионатах (первенствах) России по футболу (все дивизионы), кубках России по футболу"	975	11	03	13 3 00 00000		25000,0	25000,0
Основное мероприятие "Участие профессионального футбольного клуба Кабардино-Балкарской Республики в чемпионатах (первенствах) России по футболу (все дивизионы), кубках России по футболу"	975	11	03	13 3 03 00000		25000,0	25000,0
Финансовое обеспечение выполнения функций государственных органов, оказания услуг и выполнения работ	975	11	03	13 3 03 90000		25000,0	25000,0
Предоставление субсидий бюджетным, автономным учреждениям и иным некоммерческим организациям	975	11	03	13 3 03 90000	600	25000,0	25000,0
Другие вопросы в области физической культуры и спорта	975	11	05			15314,8	15314,8
Государственная программа Кабардино-Балкарской Республики "Развитие физической культуры и спорта в Кабардино-Балкарской Республике"	975	11	05	13 0 00 00000		15314,8	15314,8
Подпрограмма "Управление развитием отрасли физической культуры и спорта"	975	11	05	13 4 00 00000		15314,8	15314,8
Основное мероприятие "Реализация государственной политики в сфере физической культуры и спорта"	975	11	05	13 4 02 00000		15314,8	15314,8
Финансовое обеспечение выполнения функций государственных органов, оказания услуг и выполнения работ	975	11	05	13 4 02 90000		15314,8	15314,8
Расходы на выплаты персоналу в целях обеспечения выполнения функций государственными (муниципальными) органами, казенными учреждениями, органами управления государственными внебюджетными фондами	975	11	05	13 4 02 90000	100	13482,5	13482,5
Закупка товаров, работ и услуг для обеспечения государственных (муниципальных) нужд	975	11	05	13 4 02 90000	200	1726,0	1726,0
Иные бюджетные ассигнования	975	11	05	13 4 02 90000	800	106,3	106,3
Главное управление Министерства Российской Федерации по делам гражданской обороны, чрезвычайным ситуациям и ликвидации последствий стихийных бедствий по Кабардино-Балкарской Республике	977					318727,5	318727,5
Общегосударственные вопросы	977	01	00			10000,0	10000,0
Резервные фонды	977	01	11			10000,0	10000,0
Государственная программа Кабардино-Балкарской Республики "Защита населения и территории Кабардино-Балкарской Республики от чрезвычайных ситуаций природного и техногенного характера, обеспечение пожарной безопасности и безопасности людей на водных объектах"	977	01	11	10 0 00 00000		10000,0	10000,0
Подпрограмма "Предупреждение, спасение, помощь"	977	01	11	10 1 00 00000		10000,0	10000,0
Основное мероприятие "Управление средствами резервного фонда Правительства Кабардино-Балкарской Республики по предупреждению и ликвидации последствий чрезвычайных ситуаций"	977	01	11	10 1 01 00000		10000,0	10000,0
Резервный фонд Правительства Кабардино-Балкарской Республики по предупреждению и ликвидации последствий чрезвычайных ситуаций	977	01	11	10 1 01 20570		10000,0	10000,0
Иные бюджетные ассигнования	977	01	11	10 1 01 20570	800	10000,0	10000,0
Национальная безопасность и правоохранительная деятельность	977	03	00			304630,5	304630,5
Защита населения и территории от чрезвычайных ситуаций природного и техногенного характера, гражданская оборона	977	03	09			62347,1	62347,1
Государственная программа Кабардино-Балкарской Республики "Профилактика правонарушений и укрепление общественного порядка и общественной безопасности в Кабардино-Балкарской Республике"	977	03	09	08 0 00 00000		50,0	50,0
Подпрограмма "Профилактика терроризма и экстремизма"	977	03	09	08 2 00 00000		50,0	50,0
Финансовое обеспечение выполнения функций государственных органов, оказания услуг и выполнения работ	977	03	09	08 2 00 90000		50,0	50,0
Закупка товаров, работ и услуг для обеспечения государственных (муниципальных) нужд	977	03	09	08 2 00 90000	200	50,0	50,0
Государственная программа Кабардино-Балкарской Республики "Защита населения и территории Кабардино-Балкарской Республики от чрезвычайных ситуаций природного и техногенного характера, обеспечение пожарной безопасности и безопасности людей на водных объектах"	977	03	09	10 0 00 00000		62297,1	62297,1
Финансовое обеспечение выполнения функций государственных органов, оказания услуг и выполнения работ	977	03	09	10 0 00 90000		1067,0	1067,0
Закупка товаров, работ и услуг для обеспечения государственных (муниципальных) нужд	977	03	09	10 0 00 90000	200	1067,0	1067,0
Подпрограмма "Предупреждение, спасение, помощь"	977	03	09	10 1 00 00000		24581,8	24581,8
Основное мероприятие "Подготовка и реализация неотложных и внеплановых мероприятий по предупреждению и ликвидации чрезвычайных ситуаций"	977	03	09	10 1 02 00000		8116,3	8116,3
Подготовка населения и организаций к действиям в чрезвычайной ситуации в мирное и военное время	977	03	09	10 1 02 21830		8116,3	8116,3
Закупка товаров, работ и услуг для обеспечения государственных (муниципальных) нужд	977	03	09	10 1 02 21830	200	8116,3	8116,3
Основное мероприятие "Обеспечение повседневного функционирования подразделений Главного управления МЧС России по Кабардино-Балкарской Республике"	977	03	09	10 1 03 00000		16465,5	16465,5
Финансовое обеспечение выполнения функций государственных органов, оказания услуг и выполнения работ	977	03	09	10 1 03 90000		16465,5	16465,5
Расходы на выплаты персоналу в целях обеспечения выполнения функций государственными (муниципальными) органами, казенными учреждениями, органами управления государственными внебюджетными фондами	977	03	09	10 1 03 90000	100	15206,5	15206,5
Закупка товаров, работ и услуг для обеспечения государственных (муниципальных) нужд	977	03	09	10 1 03 90000	200	1259,0	1259,0
Подпрограмма "Обеспечение и управление"	977	03	09	10 2 00 00000		36648,3	36648,3
Основное мероприятие "Обеспечение повседневного функционирования подразделений центрального аппарата и территориальных подразделений Главного управления МЧС России по Кабардино-Балкарской Республике"	977	03	09	10 2 01 00000		36648,3	36648,3
Финансовое обеспечение выполнения функций государственных органов, оказания услуг и выполнения работ	977	03	09	10 2 01 90000		36648,3	36648,3
Расходы на выплаты персоналу в целях обеспечения выполнения функций государственными (муниципальными) органами, казенными учреждениями, органами управления государственными внебюджетными фондами	977	03	09	10 2 01 90000	100	29832,6	29832,6
Закупка товаров, работ и услуг для обеспечения государственных (муниципальных) нужд	977	03	09	10 2 01 90000	200	6743,7	6743,7
Иные бюджетные ассигнования	977	03	09	10 2 01 90000	800	72,0	72,0
Обеспечение пожарной безопасности	977	03	10			242283,4	242283,4
Государственная программа Кабардино-Балкарской Республики "Защита населения и территории Кабардино-Балкарской Республики от чрезвычайных ситуаций природного и техногенного характера, обеспечение пожарной безопасности и безопасности людей на водных объектах"	977	03	10	10 0 00 00000		242283,4	242283,4
Подпрограмма "Предупреждение, спасение, помощь"	977	03	10	10 1 00 00000		242283,4	242283,4
Основное мероприятие "Обеспечение повседневного функционирования подразделений Главного управления МЧС России по Кабардино-Балкарской Республике"	977	03	10	10 1 03 00000		242283,4	242283,4
Финансовое обеспечение выполнения функций государственных органов, оказания услуг и выполнения работ	977	03	10	10 1 03 90000		242283,4	242283,4
Расходы на выплаты персоналу в целях обеспечения выполнения функций государственными (муниципальными) органами, казенными учреждениями, органами управления государственными внебюджетными фондами	977	03	10	10 1 03 90000	100	230083,0	230083,0
Закупка товаров, работ и услуг для обеспечения государственных (муниципальных) нужд	977	03	10	10 1 03 90000	200	10211,6	10211,6
Иные бюджетные ассигнования	977	03	10	10 1 03 90000	800	1988,8	1988,8
Образование	977	07	00			4097,0	4097,0
Профессиональная подготовка, переподготовка и повышение квалификации	977	07	05			4097,0	4097,0
Государственная программа Кабардино-Балкарской Республики "Защита населения и территории Кабардино-Балкарской Республики от чрезвычайных ситуаций природного и техногенного характера, обеспечение пожарной безопасности и безопасности людей на водных объектах"	977	07	05	10 0 00 00000		4097,0	4097,0
Подпрограмма "Предупреждение, спасение, помощь"	977	07	05	10 1 00 00000		4097,0	4097,0

(Продолжение на 28-й с.)

(Продолжение. Начало на 2-27-й с.)

Основное мероприятие "Обеспечение повседневного функционирования подразделений Главного управления МЧС России по Кабардино-Балкарской Республике"	977	07	05	10 1 03 00000		4097,0	4097,0
Финансовое обеспечение выполнения функций государственных органов, оказания услуг и выполнения работ	977	07	05	10 1 03 90000		4097,0	4097,0
Расходы на выплаты персоналу в целях обеспечения выполнения функций государственными (муниципальными) органами, казенными учреждениями, органами управления государственными внебюджетными фондами	977	07	05	10 1 03 90000	100	3274,0	3274,0
Закупка товаров, работ и услуг для обеспечения государственных (муниципальных) нужд	977	07	05	10 1 03 90000	200	813,0	813,0
Иные бюджетные ассигнования	977	07	05	10 1 03 90000	800	10,0	10,0
Министерство сельского хозяйства Кабардино-Балкарской Республики	982					770069,0	51231,5
Национальная экономика	982	04	00			726599,0	51231,5
Сельское хозяйство и рыболовство	982	04	05			726599,0	51231,5
Государственная программа Кабардино-Балкарской Республики "Охрана окружающей среды в Кабардино-Балкарской Республике"	982	04	05	12 0 00 00000		5200,0	5200,0
Подпрограмма "Гидрометеорология и мониторинг окружающей среды"	982	04	05	12 3 00 00000		5200,0	5200,0
Реализация мероприятий общепрограммного характера по подпрограмме	982	04	05	12 3 99 00000		5200,0	5200,0
Мероприятия в области сельскохозяйственного производства	982	04	05	12 3 99 26510		5200,0	5200,0
Закупка товаров, работ и услуг для обеспечения государственных (муниципальных) нужд	982	04	05	12 3 99 26510	200	5200,0	5200,0
Государственная программа Кабардино-Балкарской Республики "Развитие сельского хозяйства и регулирование рынков сельскохозяйственной продукции, сырья и продовольствия в Кабардино-Балкарской Республике"	982	04	05	25 0 00 00000		721399,0	46031,5
Подпрограмма "Развитие подотрасли растениеводства, переработки и реализации продукции растениеводства"	982	04	05	25 1 00 00000		399662,3	0,0
Основное мероприятие "Развитие садоводства, поддержка закладки и ухода за многолетними насаждениями и виноградниками"	982	04	05	25 1 01 00000		173664,5	0,0
Субсидии сельскохозяйственным товаропроизводителям, за исключением граждан, ведущих личное подсобное хозяйство, на возмещение части затрат на закладку и уход за виноградниками	982	04	05	25 1 01 50320		8778,8	0,0
Иные бюджетные ассигнования	982	04	05	25 1 01 50320	800	8778,8	0,0
Субсидии сельскохозяйственным товаропроизводителям, за исключением граждан, ведущих личное подсобное хозяйство, на возмещение части затрат на раскорчевку выбывших из эксплуатации старых садов и рекультивацию раскорчеванных площадей	982	04	05	25 1 01 50330		14783,7	0,0
Иные бюджетные ассигнования	982	04	05	25 1 01 50330	800	14783,7	0,0
Субсидии сельскохозяйственным товаропроизводителям, за исключением граждан, ведущих личное подсобное хозяйство, на возмещение части затрат на закладку и уход за многолетними плодовыми и ягодными насаждениями	982	04	05	25 1 01 50340		110783,0	0,0
Иные бюджетные ассигнования	982	04	05	25 1 01 50340	800	110783,0	0,0
Субсидии сельскохозяйственным товаропроизводителям, за исключением граждан, ведущих личное подсобное хозяйство, на возмещение части затрат на закладку и уход за виноградниками	982	04	05	25 1 01 R0320		2365,0	0,0
Иные бюджетные ассигнования	982	04	05	25 1 01 R0320	800	2365,0	0,0
Субсидии сельскохозяйственным товаропроизводителям, за исключением граждан, ведущих личное подсобное хозяйство, на возмещение части затрат на раскорчевку выбывших из эксплуатации старых садов и рекультивацию раскорчеванных площадей	982	04	05	25 1 01 R0330		1209,3	0,0
Иные бюджетные ассигнования	982	04	05	25 1 01 R0330	800	1209,3	0,0
Субсидии сельскохозяйственным товаропроизводителям, за исключением граждан, ведущих личное подсобное хозяйство, на возмещение части затрат на закладку и уход за многолетними плодовыми и ягодными насаждениями	982	04	05	25 1 01 R0340		35744,7	0,0
Иные бюджетные ассигнования	982	04	05	25 1 01 R0340	800	35744,7	0,0
Основное мероприятие "Поддержка экономически значимых программ Кабардино-Балкарской Республики в области растениеводства"	982	04	05	25 1 02 00000		503,8	0,0
Субсидии сельскохозяйственным товаропроизводителям и организациям на поддержку экономически значимых региональных программ в области растениеводства	982	04	05	25 1 02 R0350		503,8	0,0
Иные бюджетные ассигнования	982	04	05	25 1 02 R0350	800	503,8	0,0
Основное мероприятие "Государственная поддержка кредитования подотрасли растениеводства, переработки ее продукции, развития инфраструктуры и логистического обеспечения рынков продукции растениеводства"	982	04	05	25 1 04 00000		60287,8	0,0
Субсидии сельскохозяйственным товаропроизводителям (за исключением граждан, ведущих личное подсобное хозяйство, и сельскохозяйственных потребительских кооперативов) и крестьянским (фермерским) хозяйствам, организациям агропромышленного комплекса независимо от их организационно-правовой формы, индивидуальным предпринимателям и организациям потребительской кооперации на возмещение части процентной ставки по краткосрочным кредитам (займам) на развитие растениеводства, переработки и реализации продукции растениеводства	982	04	05	25 1 04 R0380		2576,3	0,0
Иные бюджетные ассигнования	982	04	05	25 1 04 R0380	800	2576,3	0,0
Субсидии сельскохозяйственным товаропроизводителям (за исключением граждан, ведущих личное подсобное хозяйство), сельскохозяйственным потребительским кооперативам и крестьянским (фермерским) хозяйствам, российским организациям и индивидуальным предпринимателям на возмещение части процентной ставки по инвестиционным кредитам (займам) на развитие растениеводства, переработки и развитие инфраструктуры и логистического обеспечения рынков продукции растениеводства	982	04	05	25 1 04 R0390		57711,5	0,0
Иные бюджетные ассигнования	982	04	05	25 1 04 R0390	800	57711,5	0,0
Основное мероприятие "Управление рисками в подотраслях растениеводства"	982	04	05	25 1 05 00000		3324,2	0,0
Субсидии сельскохозяйственным товаропроизводителям (кроме граждан, ведущих личное подсобное хозяйство) на возмещение части затрат сельскохозяйственных товаропроизводителей на уплату страховой премии, начисленной по договору сельскохозяйственного страхования в области растениеводства	982	04	05	25 1 05 R0400		3324,2	0,0
Иные бюджетные ассигнования	982	04	05	25 1 05 R0400	800	3324,2	0,0
Основное мероприятие "Оказание несвязанной поддержки сельскохозяйственным товаропроизводителям в области растениеводства"	982	04	05	25 1 07 00000		161882,0	0,0
Субсидии сельскохозяйственным товаропроизводителям, за исключением граждан, ведущих личное подсобное хозяйство, на оказание несвязанной поддержки сельскохозяйственным товаропроизводителям в области растениеводства	982	04	05	25 1 07 50410		142684,3	0,0
Иные бюджетные ассигнования	982	04	05	25 1 07 50410	800	142684,3	0,0
Субсидии сельскохозяйственным товаропроизводителям, за исключением граждан, ведущих личное подсобное хозяйство, на оказание несвязанной поддержки сельскохозяйственным товаропроизводителям в области растениеводства	982	04	05	25 1 07 R0410		19197,7	0,0
Иные бюджетные ассигнования	982	04	05	25 1 07 R0410	800	19197,7	0,0
Подпрограмма "Развитие подотрасли животноводства, переработки и реализации продукции животноводства"	982	04	05	25 2 00 00000		62876,0	6712,4
Основное мероприятие "Развитие овцеводства и козоводства"	982	04	05	25 2 01 00000		18418,7	0,0
Субсидии сельскохозяйственным товаропроизводителям, за исключением граждан, ведущих личное подсобное хозяйство, на возмещение части затрат по наращиванию маточного поголовья овец и коз	982	04	05	25 2 01 50440		17603,5	0,0
Иные бюджетные ассигнования	982	04	05	25 2 01 50440	800	17603,5	0,0
Субсидии сельскохозяйственным товаропроизводителям, за исключением граждан, ведущих личное подсобное хозяйство, на возмещение части затрат по наращиванию маточного поголовья овец и коз	982	04	05	25 2 01 R0440		815,2	0,0
Иные бюджетные ассигнования	982	04	05	25 2 01 R0440	800	815,2	0,0
Основное мероприятие "Государственная поддержка кредитования подотрасли животноводства, переработки ее продукции, развития инфраструктуры и логистического обеспечения рынков продукции животноводства"	982	04	05	25 2 06 00000		37156,9	0,0
Субсидии сельскохозяйственным товаропроизводителям (за исключением граждан, ведущих личное подсобное хозяйство, и сельскохозяйственных потребительских кооперативов) и крестьянским (фермерским) хозяйствам, организациям агропромышленного комплекса независимо от их организационно-правовой формы, индивидуальным предпринимателям и организациям потребительской кооперации на возмещение части процентной ставки по краткосрочным кредитам (займам) на развитие животноводства, переработки и реализации продукции животноводства	982	04	05	25 2 06 R0470		3111,2	0,0
Иные бюджетные ассигнования	982	04	05	25 2 06 R0470	800	3111,2	0,0
Субсидии сельскохозяйственным товаропроизводителям (за исключением граждан, ведущих личное подсобное хозяйство), сельскохозяйственным потребительским кооперативам и крестьянским (фермерским) хозяйствам, российским организациям и индивидуальным предпринимателям на возмещение части процентной ставки по инвестиционным кредитам (займам) на развитие животноводства, переработки и развитие инфраструктуры и логистического обеспечения рынков продукции животноводства	982	04	05	25 2 06 R0480		34045,7	0,0
Иные бюджетные ассигнования	982	04	05	25 2 06 R0480	800	34045,7	0,0
Основное мероприятие "Управление рисками в подотраслях животноводства"	982	04	05	25 2 07 00000		588,0	0,0
Субсидии сельскохозяйственным товаропроизводителям (кроме граждан, ведущих личное подсобное хозяйство) на возмещение части затрат сельскохозяйственных товаропроизводителей на уплату страховой премии, начисленной по договору сельскохозяйственного страхования в области животноводства	982	04	05	25 2 07 R0490		588,0	0,0
Иные бюджетные ассигнования	982	04	05	25 2 07 R0490	800	588,0	0,0
Реализация мероприятий общепрограммного характера по подпрограмме	982	04	05	25 2 99 00000		6712,4	6712,4
Финансовое обеспечение выполнения функций государственных органов, оказания услуг и выполнения работ	982	04	05	25 2 99 90000		6712,4	6712,4
Расходы на выплаты персоналу в целях обеспечения выполнения функций государственными (муниципальными) органами, казенными учреждениями, органами управления государственными внебюджетными фондами	982	04	05	25 2 99 90000	100	4027,7	4027,7
Закупка товаров, работ и услуг для обеспечения государственных (муниципальных) нужд	982	04	05	25 2 99 90000	200	2678,7	2678,7
Иные бюджетные ассигнования	982	04	05	25 2 99 90000	800	6,0	6,0
Подпрограмма "Развитие мясного скотоводства"	982	04	05	25 3 00 00000		38638,0	0,0
Основное мероприятие "Поддержка экономически значимых программ Кабардино-Балкарской Республики в области мясного скотоводства"	982	04	05	25 3 02 00000		27900,0	0,0
Субсидии сельскохозяйственным товаропроизводителям и организациям на поддержку экономически значимых региональных программ по развитию мясного скотоводства	982	04	05	25 3 02 R0510		27900,0	0,0
Иные бюджетные ассигнования	982	04	05	25 3 02 R0510	800	27900,0	0,0
Основное мероприятие "Государственная поддержка строительства и реконструкции объектов для мясного скотоводства"	982	04	05	25 3 03 00000		10738,0	0,0
Субсидии сельскохозяйственным товаропроизводителям (за исключением граждан, ведущих личное подсобное хозяйство), сельскохозяйственным потребительским кооперативам и крестьянским (фермерским) хозяйствам, российским организациям и индивидуальным предпринимателям на возмещение части процентной ставки по инвестиционным кредитам на строительство и реконструкцию объектов мясного скотоводства	982	04	05	25 3 03 R0520		10738,0	0,0
Иные бюджетные ассигнования	982	04	05	25 3 03 R0520	800	10738,0	0,0
Подпрограмма "Поддержка малых форм хозяйствования"	982	04	05	25 4 00 00000		50000,0	0,0
Основное мероприятие "Государственная поддержка кредитования малых форм хозяйствования"	982	04	05	25 4 01 00000		15000,0	0,0
Субсидии гражданам, ведущим личное подсобное хозяйство, сельскохозяйственным товаропроизводителям, организациям, крестьянским (фермерским) хозяйствам и индивидуальным предпринимателям на возмещение части процентной ставки по долгосрочным, среднесрочным и краткосрочным кредитам, взятым малыми формами хозяйствования	982	04	05	25 4 01 R0550		15000,0	0,0
Иные бюджетные ассигнования	982	04	05	25 4 01 R0550	800	15000,0	0,0
Основное мероприятие "Поддержка начинающих фермеров"	982	04	05	25 4 03 00000		17750,0	0,0
Субсидии на предоставление грантов на создание и развитие крестьянского (фермерского) хозяйства и единовременной помощи на бытовое обустройство начинающим фермерам	982	04	05	25 4 03 R0530		17750,0	0,0
Иные бюджетные ассигнования	982	04	05	25 4 03 R0530	800	17750,0	0,0
Основное мероприятие "Развитие семейных животноводческих ферм на базе крестьянских (фермерских) хозяйств"	982	04	05	25 4 04 00000		12250,0	0,0
Субсидии на предоставление грантов на развитие семейных животноводческих ферм	982	04	05	25 4 04 R0540		12250,0	0,0
Иные бюджетные ассигнования	982	04	05	25 4 04 R0540	800	12250,0	0,0
Основное мероприятие "Реализация мероприятий ведомственной целевой программы "О развитии сельскохозяйственной кооперации на 2014-2017 годы и на период до 2020 года" в Кабардино-Балкарской Республике"	982	04	05	25 4 05 00000		5000,0	0,0
Субсидии на грантовую поддержку сельскохозяйственных потребительских кооперативов для развития материально-технической базы	982	04	05	25 4 05 R4380		5000,0	0,0
Иные бюджетные ассигнования	982	04	05	25 4 05 R4380	800	5000,0	0,0
Подпрограмма "Обеспечение реализации государственной программы Кабардино-Балкарской Республики "Развитие сельского хозяйства и регулирование рынков сельскохозяйственной продукции, сырья и продовольствия в Кабардино-Балкарской Республике"	982	04	05	25 6 00 00000		36319,1	36319,1
Основное мероприятие "Совершенствование управления реализацией Программы"	982	04	05	25 6 01 00000		36319,1	36319,1
Финансовое обеспечение выполнения функций государственных органов, оказания услуг и выполнения работ	982	04	05	25 6 01 90000		36319,1	36319,1
Расходы на выплаты персоналу в целях обеспечения выполнения функций государственными (муниципальными) органами, казенными учреждениями, органами управления государственными внебюджетными фондами	982	04	05	25 6 01 90000	100	31757,0	31757,0
Закупка товаров, работ и услуг для обеспечения государственных (муниципальных) нужд	982	04	05	25 6 01 90000	200	4504,1	4504,1
Иные бюджетные ассигнования	982	04	05	25 6 01 90000	800	58,0	58,0
Подпрограмма "Реализация мероприятий федеральной целевой программы "Развитие мелиорации земель сельскохозяйственного назначения России на 2014-2020 годы" в Кабардино-Балкарской Республике"	982	04	05	25 8 00 00000		36241,8	0,0
Субсидии сельскохозяйственным товаропроизводителям, за исключением граждан, ведущих личное подсобное хозяйство, на реализацию мероприятий федеральной целевой программы "Развитие мелиорации земель сельскохозяйственного назначения России на 2014-2020 годы" в Кабардино-Балкарской Республике	982	04	05	25 8 00 R0760		36241,8	0,0
Иные бюджетные ассигнования	982	04	05	25 8 00 R0760	800	36241,8	0,0
Подпрограмма "Развитие молочного скотоводства"	982	04	05	25 Б 00 00000		13620,8	0,0
Основное мероприятие "Развитие молочного скотоводства"	982	04	05	25 Б 01 00000		13620,8	0,0
Субсидии сельскохозяйственным товаропроизводителям на 1 килограмм реализованного и (или) отгруженного на собственную переработку молока	982	04	05	25 Б 01 50430		11178,6	0,0
Иные бюджетные ассигнования	982	04	05	25 Б 01 50430	800	11178,6	0,0
Субсидии сельскохозяйственным товаропроизводителям на 1 килограмм реализованного и (или) отгруженного на собственную переработку молока	982	04	05	25 Б 01 R0430		2442,2	0,0
Иные бюджетные ассигнования	982	04	05	25 Б 01 R0430	800	2442,2	0,0
Подпрограмма "Поддержка племенного дела, селекции и семеноводства"	982	04	05	25 Г 00 00000		84041,0	3000,0
Основное мероприятие "Развитие элитного семеноводства"	982	04	05	25 Г 01 00000		15395,9	0,0
Субсидии сельхозтоваропроизводителям (за исключением граждан, ведущих личное подсобное хозяйство) на возмещение части затрат на приобретение элитных семян	982	04	05	25 Г 01 50310		12316,0	0,0
Иные бюджетные ассигнования	982	04	05	25 Г 01 50310	800	12316,0	0,0
Субсидии сельхозтоваропроизводителям (за исключением граждан, ведущих личное подсобное хозяйство) на возмещение части затрат на приобретение элитных семян	982	04	05	25 Г 01 R0310		3079,9	0,0
Иные бюджетные ассигнования	982	04	05	25 Г 01 R0310	800	3079,9	0,0

(Продолжение на 29-й с.)

(Продолжение. Начало на 2-28-й с.)

Основное мероприятие "Поддержка племенного животноводства"	982	04	05	25 Г 02 00000		66915,5	3000,0
Мероприятия в области сельскохозяйственного производства	982	04	05	25 Г 02 26510		3000,0	3000,0
Социальное обеспечение и иные выплаты населению	982	04	05	25 Г 02 26510	300	3000,0	3000,0
Субсидии сельскохозяйственным товаропроизводителям, за исключением граждан, ведущих личное подсобное хозяйство, на поддержку племенного животноводства	982	04	05	25 Г 02 50420		60771,2	0,0
Иные бюджетные ассигнования	982	04	05	25 Г 02 50420	800	60771,2	0,0
Субсидии сельскохозяйственным товаропроизводителям, за исключением граждан, ведущих личное подсобное хозяйство, на поддержку племенного животноводства	982	04	05	25 Г 02 R0420		3144,3	0,0
Иные бюджетные ассигнования	982	04	05	25 Г 02 R0420	800	3144,3	0,0
Основное мероприятие "Развитие племенной базы мясного скотоводства"	982	04	05	25 Г 04 00000		1729,6	0,0
Субсидии сельскохозяйственным товаропроизводителям, за исключением граждан, ведущих личное подсобное хозяйство, на поддержку племенного крупного рогатого скота мясного направления	982	04	05	25 Г 04 50500		1653,4	0,0
Иные бюджетные ассигнования	982	04	05	25 Г 04 50500	800	1653,4	0,0
Субсидии сельскохозяйственным товаропроизводителям, за исключением граждан, ведущих личное подсобное хозяйство, на поддержку племенного крупного рогатого скота мясного направления	982	04	05	25 Г 04 R0500		76,2	0,0
Иные бюджетные ассигнования	982	04	05	25 Г 04 R0500	800	76,2	0,0
Социальная политика	982	10	00			43470,0	0,0
Социальное обеспечение населения	982	10	03			43470,0	0,0
Государственная программа Кабардино-Балкарской Республики "Развитие сельского хозяйства и регулирование рынков сельскохозяйственной продукции, сырья и продовольствия в Кабардино-Балкарской Республике"	982	10	03	25 0 00 00000		43470,0	0,0
Подпрограмма "Реализация мероприятий федеральной целевой программы "Устойчивое развитие сельских территорий на 2014-2017 годы и на период до 2020 года" в Кабардино-Балкарской Республике"	982	10	03	25 7 00 00000		43470,0	0,0
Реализация мероприятий федеральной целевой программы "Устойчивое развитие сельских территорий на 2014-2017 годы и на период до 2020 года" в Кабардино-Балкарской Республике	982	10	03	25 7 00 R0180		43470,0	0,0
Социальное обеспечение и иные выплаты населению	982	10	03	25 7 00 R0180	300	43470,0	0,0
Управление ветеринарии Кабардино-Балкарской Республики	983					148992,0	148992,0
Национальная экономика	983	04	00			148992,0	148992,0
Сельское хозяйство и рыболовство	983	04	05			148992,0	148992,0
Государственная программа Кабардино-Балкарской Республики "Развитие сельского хозяйства и регулирование рынков сельскохозяйственной продукции, сырья и продовольствия в Кабардино-Балкарской Республике"	983	04	05	25 0 00 00000		148992,0	148992,0
Подпрограмма "Обеспечение реализации государственной программы Кабардино-Балкарской Республики "Развитие сельского хозяйства и регулирование рынков сельскохозяйственной продукции, сырья и продовольствия в Кабардино-Балкарской Республике"	983	04	05	25 6 00 00000		148992,0	148992,0
Основное мероприятие "Обеспечение функций в области ветеринарного и фитосанитарного надзора"	983	04	05	25 6 07 00000		148992,0	148992,0
Финансовое обеспечение выполнения функций государственных органов, оказания услуг и выполнения работ	983	04	05	25 6 07 90000		148992,0	148992,0
Расходы на выплаты персоналу в целях обеспечения выполнения функций государственными (муниципальными) органами, казенными учреждениями, органами управления государственными внебюджетными фондами	983	04	05	25 6 07 90000	100	134303,2	134303,2
Закупка товаров, работ и услуг для обеспечения государственных (муниципальных) нужд	983	04	05	25 6 07 90000	200	12806,1	12806,1
Иные бюджетные ассигнования	983	04	05	25 6 07 90000	800	1882,7	1882,7
Министерство финансов Кабардино-Балкарской Республики	992					1464153,9	1387313,6
Общегосударственные вопросы	992	01	00			341017,1	264176,8
Обеспечение деятельности финансовых, налоговых и таможенных органов и органов финансового (финансово-бюджетного) надзора	992	01	06			54843,4	54843,4
Государственная программа Кабардино-Балкарской Республики "Управление государственными финансами, государственным долгом и межбюджетными отношениями в Кабардино-Балкарской Республике"	992	01	06	39 0 00 00000		54843,4	54843,4
Финансовое обеспечение выполнения функций государственных органов, оказания услуг и выполнения работ	992	01	06	39 0 00 90000		54843,4	54843,4
Расходы на выплаты персоналу в целях обеспечения выполнения функций государственными (муниципальными) органами, казенными учреждениями, органами управления государственными внебюджетными фондами	992	01	06	39 0 00 90000	100	41947,5	41947,5
Закупка товаров, работ и услуг для обеспечения государственных (муниципальных) нужд	992	01	06	39 0 00 90000	200	12311,2	12311,2
Иные бюджетные ассигнования	992	01	06	39 0 00 90000	800	584,7	584,7
Резервные фонды	992	01	11			45000,0	45000,0
Государственная программа Кабардино-Балкарской Республики "Управление государственными финансами, государственным долгом и межбюджетными отношениями в Кабардино-Балкарской Республике"	992	01	11	39 0 00 00000		45000,0	45000,0
Основное мероприятие "Управление резервными средствами республиканского бюджета Кабардино-Балкарской Республики"	992	01	11	39 0 05 00000		45000,0	45000,0
Резервный фонд Правительства Кабардино-Балкарской Республики	992	01	11	39 0 05 20540		45000,0	45000,0
Иные бюджетные ассигнования	992	01	11	39 0 05 20540	800	45000,0	45000,0
Другие общегосударственные вопросы	992	01	13			241173,7	164333,4
Государственная программа Кабардино-Балкарской Республики "Управление государственными финансами, государственным долгом и межбюджетными отношениями в Кабардино-Балкарской Республике"	992	01	13	39 0 00 00000		15547,0	15547,0
Основное мероприятие "Создание и развитие государственной интегрированной информационной системы управления общественными финансами"	992	01	13	39 0 01 00000		15547,0	15547,0
Финансовое обеспечение выполнения функций государственных органов, оказания услуг и выполнения работ	992	01	13	39 0 01 90000		15547,0	15547,0
Закупка товаров, работ и услуг для обеспечения государственных (муниципальных) нужд	992	01	13	39 0 01 90000	200	15547,0	15547,0
Реализация функций иных органов государственной власти	992	01	13	99 0 00 00000		225626,7	148786,4
Иные непрограммные мероприятия	992	01	13	99 9 00 00000		225626,7	148786,4
Финансовое обеспечение выполнения функций государственных органов, оказания услуг и выполнения работ	992	01	13	99 9 00 90000		225626,7	148786,4
Иные бюджетные ассигнования	992	01	13	99 9 00 90000	800	225626,7	148786,4
Национальная оборона	992	02	00			12532,0	12532,0
Мобилизационная и вневойсковая подготовка	992	02	03			12532,0	12532,0
Реализация функций иных органов государственной власти	992	02	03	99 0 00 00000		12532,0	12532,0
Иные непрограммные мероприятия	992	02	03	99 9 00 00000		12532,0	12532,0
Субвенции бюджетам муниципальных образований на осуществление первичного воинского учета на территориях, где отсутствуют военные комиссариаты	992	02	03	99 9 00 51180		12532,0	12532,0
Межбюджетные трансферты	992	02	03	99 9 00 51180	500	12532,0	12532,0
Национальная экономика	992	04	00			50000,0	50000,0
Дорожное хозяйство (дорожные фонды)	992	04	09			50000,0	50000,0
Государственная программа Кабардино-Балкарской Республики "Развитие транспортной системы в Кабардино-Балкарской Республике"	992	04	09	24 0 00 00000		50000,0	50000,0
Подпрограмма "Дорожное хозяйство"	992	04	09	24 2 00 00000		50000,0	50000,0
Основное мероприятие "Капитальный ремонт, ремонт и содержание региональных автомобильных дорог общего пользования"	992	04	09	24 2 01 00000		50000,0	50000,0
Ремонт, капитальный ремонт и нормативное содержание автомобильных дорог	992	04	09	24 2 01 81300		50000,0	50000,0
Иные бюджетные ассигнования	992	04	09	24 2 01 81300	800	50000,0	50000,0
Образование	992	07	00			705,8	705,8
Профессиональная подготовка, переподготовка и повышение квалификации	992	07	05			705,8	705,8
Реализация функций иных органов государственной власти	992	07	05	99 0 00 00000		705,8	705,8
Иные непрограммные мероприятия	992	07	05	99 9 00 00000		705,8	705,8
Финансовое обеспечение выполнения функций государственных органов, оказания услуг и выполнения работ	992	07	05	99 9 00 90000		705,8	705,8
Расходы на выплаты персоналу в целях обеспечения выполнения функций государственными (муниципальными) органами, казенными учреждениями, органами управления государственными внебюджетными фондами	992	07	05	99 9 00 90000	100	353,0	353,0
Закупка товаров, работ и услуг для обеспечения государственных (муниципальных) нужд	992	07	05	99 9 00 90000	200	352,8	352,8
Обслуживание государственного и муниципального долга	992	13	00			490000,0	490000,0
Обслуживание государственного внутреннего и муниципального долга	992	13	01			490000,0	490000,0
Государственная программа Кабардино-Балкарской Республики "Управление государственными финансами, государственным долгом и межбюджетными отношениями в Кабардино-Балкарской Республике"	992	13	01	39 0 00 00000		490000,0	490000,0
Основное мероприятие "Обеспечение своевременности и полноты исполнения долговых обязательств Кабардино-Балкарской Республики"	992	13	01	39 0 02 00000		490000,0	490000,0
Процентные платежи по государственному долгу Кабардино-Балкарской Республики	992	13	01	39 0 02 92788		490000,0	490000,0
Обслуживание государственного (муниципального) долга	992	13	01	39 0 02 92788	700	490000,0	490000,0
Межбюджетные трансферты общего характера бюджетам субъектов Российской Федерации и муниципальных образований	992	14	00			569899,0	569899,0
Дотации на выравнивание бюджетной обеспеченности субъектов Российской Федерации и муниципальных образований	992	14	01			544899,0	544899,0
Государственная программа Кабардино-Балкарской Республики "Управление государственными финансами, государственным долгом и межбюджетными отношениями в Кабардино-Балкарской Республике"	992	14	01	39 0 00 00000		544899,0	544899,0
Основное мероприятие "Выравнивание бюджетной обеспеченности муниципальных образований"	992	14	01	39 0 A1 00000		544899,0	544899,0
Выравнивание бюджетной обеспеченности поселений из регионального фонда финансовой поддержки	992	14	01	39 0 A1 70010		39840,2	39840,2
Межбюджетные трансферты	992	14	01	39 0 A1 70010	500	39840,2	39840,2
Выравнивание бюджетной обеспеченности муниципальных районов (городских округов) из регионального фонда финансовой поддержки	992	14	01	39 0 A1 70020		505058,8	505058,8
Межбюджетные трансферты	992	14	01	39 0 A1 70020	500	505058,8	505058,8
Прочие межбюджетные трансферты общего характера	992	14	03			25000,0	25000,0
Государственная программа Кабардино-Балкарской Республики "Управление государственными финансами, государственным долгом и межбюджетными отношениями в Кабардино-Балкарской Республике"	992	14	03	39 0 00 00000		25000,0	25000,0
Поощрение достижения наилучших значений показателей деятельности органов местного самоуправления	992	14	03	39 0 00 70030		25000,0	25000,0
Межбюджетные трансферты	992	14	03	39 0 00 70030	500	25000,0	25000,0

Приложение № 6
к Закону Кабардино-Балкарской Республики
«О республиканском бюджете
Кабардино-Балкарской Республики на 2016 год
и на плановый период 2017 и 2018 годов»

Распределение бюджетных ассигнований по целевым статьям
(государственным программам Кабардино-Балкарской Республики и непрограммным направлениям деятельности),
группам видов расходов классификации расходов республиканского бюджета на 2016 год

(тыс. рублей)

Наименование	Целевая статья	Группа видов расходов	Раздел	Подраздел	Сумма
Всего					31616524,3
Государственная программа Кабардино-Балкарской Республики "Развитие здравоохранения в Кабардино-Балкарской Республике"	01 0 00 00000				6655599,9
Осуществление переданных органам государственной власти субъектов Российской Федерации в соответствии с частью 1 статьи 15 Федерального закона от 21 ноября 2011 года № 323-ФЗ "Об основах охраны здоровья граждан в Российской Федерации" полномочий Российской Федерации в сфере охраны здоровья	01 0 00 59800				1875,7
Расходы на выплаты персоналу в целях обеспечения выполнения функций государственными (муниципальными) органами, казенными учреждениями, органами управления государственными внебюджетными фондами	01 0 00 59800	100	09	09	1775,9
Закупка товаров, работ и услуг для обеспечения государственных (муниципальных) нужд	01 0 00 59800	200	09	09	99,8
Подпрограмма "Профилактика заболеваний и формирование здорового образа жизни. Развитие первичной медико-санитарной помощи"	01 1 00 00000				589073,4
Основное мероприятие "Развитие системы медицинской профилактики неинфекционных заболеваний и формирования здорового образа жизни"	01 1 01 00000				34808,0
Финансовое обеспечение выполнения функций государственных органов, оказания услуг и выполнения работ	01 1 01 90000				34808,0
Предоставление субсидий бюджетным, автономным учреждениям и иным некоммерческим организациям	01 1 01 90000	600	09	09	34808,0
Основное мероприятие "Профи-лактика ВИЧ, вирусных гепатитов В и С"	01 1 03 00000				2039,8
Реализация мероприятий по про-филактике ВИЧ-инфекции и гепатитов В и С	01 1 03 51790				2039,8
Закупка товаров, работ и услуг для обеспечения государственных (муниципальных) нужд	01 1 03 51790	200	09	09	2039,8
Основное мероприятие "Развитие первичной медико-санитарной помощи, а также системы раннего выявления заболеваний, патологических состояний и факторов риска их развития, включая проведение медицинских осмотров и диспансеризации населения"	01 1 04 00000				16290,5
Финансовое обеспечение выполнения функций государственных органов, оказания услуг и выполнения работ	01 1 04 90000				16290,5
Предоставление субсидий бюджетным, автономным учреждениям и иным некоммерческим организациям	01 1 04 90000	600	09	02	16290,5
Основное мероприятие "Совершенствование механизмов обеспечения населения лекарственными препаратами, медицинскими изделиями, специализированными продуктами лечебного питания для детей-инвалидов в амбулаторных условиях"	01 1 05 00000				531054,4
Совершенствование механизмов обеспечения населения лекарственными препаратами, медицинскими изделиями, специализированными продуктами лечебного питания детей-инвалидов	01 1 05 20300				3847,3
Предоставление субсидий бюджетным, автономным учреждениям и иным некоммерческим организациям	01 1 05 20300	600	09	02	3847,3
Осуществление организационных мероприятий по обеспечению лиц лекарственными препаратами, предназначенными для лечения больных злокачественными новообразованиями лимфоидной, кроветворной и родственных им тканей, гемофилией, муковисцидозом, гипофизарным нанизмом, болезнью Гоше, рассеянным склерозом, а также после трансплантации органов и (или) тканей	01 1 05 51330				1688,0
Закупка товаров, работ и услуг для обеспечения государственных (муниципальных) нужд	01 1 05 51330	200	09	09	1688,0
Реализация отдельных полномочий в области лекарственного обеспечения	01 1 05 51610				41915,7
Социальное обеспечение и иные выплаты населению	01 1 05 51610	300	09	02	41915,7
Оказание отдельным категориям граждан социальной услуги по обеспечению лекарственными препаратами для медицинского применения по рецептам на лекарственные препараты, медицинскими изделиями по рецептам на медицинские изделия, а также специализированными продуктами лечебного питания для детей-инвалидов	01 1 05 54600				104516,1
Социальное обеспечение и иные выплаты населению	01 1 05 54600	300	09	09	104516,1
Финансовое обеспечение выполнения функций государственных органов, оказания услуг и выполнения работ	01 1 05 90000				378587,4
Расходы на выплаты персоналу в целях обеспечения выполнения функций государственными (муниципальными) органами, казенными учреждениями, органами управления государственными внебюджетными фондами	01 1 05 90000	100	09	09	10576,1
Закупка товаров, работ и услуг для обеспечения государственных (муниципальных) нужд	01 1 05 90000	200	09	02	334167,6
Закупка товаров, работ и услуг для обеспечения государственных (муниципальных) нужд	01 1 05 90000	200	09	09	4221,6
Социальное обеспечение и иные выплаты населению	01 1 05 90000	300	09	02	12562,0
Предоставление субсидий бюджетным, автономным учреждениям и иным некоммерческим организациям	01 1 05 90000	600	09	09	12862,5
Иные бюджетные ассигнования	01 1 05 90000	800	09	01	60,1

(Продолжение на 30-й с.)

(Продолжение. Начало на 2-29-й с.)

Иные бюджетные ассигнования	01 1 05 90000	800	09	02	3559,7
Иные бюджетные ассигнования	01 1 05 90000	800	09	09	577,9
Осуществление организационных мероприятий по обеспечению лиц лекарственными препаратами, предназначенными для лечения больных злокачественными новообразованиями лимфоидной, кроветворной и родственных им тканей, гемофилией, муковисцидозом, гипофизарным нанизмом, болезнью Гоше, рассеянным склерозом, а также после трансплантации органов и (или) тканей	01 1 05 R1330				500,0
Закупка товаров, работ и услуг для обеспечения государственных (муниципальных) нужд	01 1 05 R1330	200	09	09	500,0
Основное мероприятие "Первичная профилактика стоматологических заболеваний среди населения"	01 1 06 00000				4880,7
Финансовое обеспечение выполнения функций государственных органов, оказания услуг и выполнения работ	01 1 06 90000				4880,7
Предоставление субсидий бюджетным, автономным учреждениям и иным некоммерческим организациям	01 1 06 90000	600	09	02	4880,7
Подпрограмма "Совершенствование оказания специализированной, включая высокотехнологичную, медицинской помощи"	01 2 00 00000				1036062,3
Основное мероприятие "Совершенствование системы оказания медицинской помощи больным туберкулезом"	01 2 01 00000				259559,3
Финансовое обеспечение закупок антибактериальных и противотуберкулезных лекарственных препаратов (второго ряда), применяемых при лечении больных туберкулезом с множественной лекарственной устойчивостью возбудителя, и диагностических средств для выявления, определения чувствительности микобактерии туберкулеза и мониторинга лечения больных туберкулезом с множественной лекарственной устойчивостью возбудителя	01 2 01 51740				21769,1
Закупка товаров, работ и услуг для обеспечения государственных (муниципальных) нужд	01 2 01 51740	200	09	09	21769,1
Финансовое обеспечение выполнения функций государственных органов, оказания услуг и выполнения работ	01 2 01 90000				237790,2
Расходы на выплаты персоналу в целях обеспечения выполнения функций государственными (муниципальными) органами, казенными учреждениями, органами управления государственными внебюджетными фондами	01 2 01 90000	100	09	01	138483,9
Закупка товаров, работ и услуг для обеспечения государственных (муниципальных) нужд	01 2 01 90000	200	09	01	72615,1
Предоставление субсидий бюджетным, автономным учреждениям и иным некоммерческим организациям	01 2 01 90000	600	09	01	1669,5
Предоставление субсидий бюджетным, автономным учреждениям и иным некоммерческим организациям	01 2 01 90000	600	09	02	21726,2
Иные бюджетные ассигнования	01 2 01 90000	800	09	01	3295,6
Основное мероприятие "Совершенствование оказания медицинской помощи лицам, инфицированным вирусом иммунодефицита человека, гепатитами В и С"	01 2 02 00000				57778,4
Финансовое обеспечение закупок антивирусных препаратов для профилактики и лечения лиц, инфицированных вирусами иммунодефицита человека и гепатитов В и С	01 2 02 50720				10734,4
Закупка товаров, работ и услуг для обеспечения государственных (муниципальных) нужд	01 2 02 50720	200	09	09	10734,4
Финансовое обеспечение выполнения функций государственных органов, оказания услуг и выполнения работ	01 2 02 90000				47044,0
Предоставление субсидий бюджетным, автономным учреждениям и иным некоммерческим организациям	01 2 02 90000	600	09	01	42100,0
Предоставление субсидий бюджетным, автономным учреждениям и иным некоммерческим организациям	01 2 02 90000	600	09	02	4944,0
Основное мероприятие "Совершенствование системы оказания медицинской помощи наркологическим больным"	01 2 03 00000				111949,0
Реализация отдельных мероприятий, направленных на совершенствование оказания наркологической помощи населению	01 2 03 20370				1467,6
Закупка товаров, работ и услуг для обеспечения государственных (муниципальных) нужд	01 2 03 20370	200	09	01	1445,0
Иные бюджетные ассигнования	01 2 03 20370	800	09	01	22,6
Финансовое обеспечение выполнения функций государственных органов, оказания услуг и выполнения работ	01 2 03 90000				110481,4
Предоставление субсидий бюджетным, автономным учреждениям и иным некоммерческим организациям	01 2 03 90000	600	09	01	100650,3
Предоставление субсидий бюджетным, автономным учреждениям и иным некоммерческим организациям	01 2 03 90000	600	09	02	9831,1
Основное мероприятие "Совершенствование системы оказания медицинской помощи больным с психическими расстройствами и расстройствами поведения"	01 2 04 00000				251797,1
Реализация мероприятий за счет резервного фонда Президента Российской Федерации	01 2 04 51720				17987,4
Расходы на выплаты персоналу в целях обеспечения выполнения функций государственными (муниципальными) органами, казенными учреждениями, органами управления государственными внебюджетными фондами	01 2 04 51720	200	09	01	17987,4
Финансовое обеспечение выполнения функций государственных органов, оказания услуг и выполнения работ	01 2 04 90000				233809,7
Расходы на выплаты персоналу в целях обеспечения выполнения функций государственными (муниципальными) органами, казенными учреждениями, органами управления государственными внебюджетными фондами	01 2 04 90000	100	09	01	152734,2
Закупка товаров, работ и услуг для обеспечения государственных (муниципальных) нужд	01 2 04 90000	200	09	01	60759,3
Предоставление субсидий бюджетным, автономным учреждениям и иным некоммерческим организациям	01 2 04 90000	600	09	01	52,7
Предоставление субсидий бюджетным, автономным учреждениям и иным некоммерческим организациям	01 2 04 90000	600	09	02	15175,7
Иные бюджетные ассигнования	01 2 04 90000	800	09	01	5087,8
Основное мероприятие "Совершенствование системы оказания медицинской помощи больным прочими заболеваниями"	01 2 09 00000				281917,1
Софинансирование капитальных вложений в объекты государственной собственности Кабардино-Балкарской Республики	01 2 09 51110				199860,6
Капитальные вложения в объекты государственной (муниципальной) собственности	01 2 09 51110	400	09	01	199860,6
Реализация отдельных мероприятий государственной программы Российской Федерации "Развитие здравоохранения"	01 2 09 53820				2979,4
Закупка товаров, работ и услуг для обеспечения государственных (муниципальных) нужд	01 2 09 53820	200	09	09	2979,4
Финансовое обеспечение выполнения функций государственных органов, оказания услуг и выполнения работ	01 2 09 90000				41521,3
Капитальные вложения в объекты государственной (муниципальной) собственности	01 2 09 90000	400	09	01	13129,2
Предоставление субсидий бюджетным, автономным учреждениям и иным некоммерческим организациям	01 2 09 90000	600	09	01	19052,8
Предоставление субсидий бюджетным, автономным учреждениям и иным некоммерческим организациям	01 2 09 90000	600	09	02	9339,3
Софинансирование капитальных вложений в объекты государственной собственности Кабардино- Балкарской Республики	01 2 09 R1110				27799,7
Капитальные вложения в объекты государственной (муниципальной) собственности	01 2 09 R1110	400	09	01	27799,7
Реализация отдельных мероприятий государственной программы Российской Федерации "Развитие здравоохранения"	01 2 09 R3820				9756,0
Закупка товаров, работ и услуг для обеспечения государственных (муниципальных) нужд	01 2 09 R3820	200	09	01	9756,0
Основное мероприятие "Развитие службы крови"	01 2 11 00000				73061,4
Финансовое обеспечение выполнения функций государственных органов, оказания услуг и выполнения работ	01 2 11 90000				73061,4
Расходы на выплаты персоналу в целях обеспечения выполнения функций государственными (муниципальными) органами, казенными учреждениями, органами управления государственными внебюджетными фондами	01 2 11 90000	100	09	06	28464,3
Закупка товаров, работ и услуг для обеспечения государственных (муниципальных) нужд	01 2 11 90000	200	09	06	32554,5
Предоставление субсидий бюджетным, автономным учреждениям и иным некоммерческим организациям	01 2 11 90000	600	09	06	9817,9
Иные бюджетные ассигнования	01 2 11 90000	800	09	06	2224,8
Подпрограмма "Охрана здоровья матери и ребенка"	01 4 00 00000				1065956,2
Основное мероприятие "Совершенствование службы родовспоможения"	01 4 01 00000				922496,9
Финансовое обеспечение выполнения функций государственных органов, оказания услуг и выполнения работ	01 4 01 90000				26479,0
Закупка товаров, работ и услуг для обеспечения государственных (муниципальных) нужд	01 4 01 90000	200	09	01	4600,0
Предоставление субсидий бюджетным, автономным учреждениям и иным некоммерческим организациям	01 4 01 90000	600	09	01	21879,0
Реализация программ модернизации здравоохранения субъектов Российской Федерации в части укрепления материально-технической базы медицинских учреждений	01 4 01 R8230				896017,9
Закупка товаров, работ и услуг для обеспечения государственных (муниципальных) нужд	01 4 01 R8230	200	09	09	5469,0
Капитальные вложения в объекты государственной (муниципальной) собственности	01 4 01 R8230	400	09	09	890549,0
Основное мероприятие "Создание системы раннего выявления и коррекции нарушений развития ребенка"	01 4 02 00000				55047,1
Закупка оборудования и расходных материалов для неонатального и аудиологического скрининга в учреждениях государственной и муниципальной систем здравоохранения	01 4 02 25073				4500,0
Закупка товаров, работ и услуг для обеспечения государственных (муниципальных) нужд	01 4 02 25073	200	09	09	4500,0
Финансовое обеспечение мероприятий, направленных на проведение пренатальной (дородовой) диагностики нарушений развития ребенка	01 4 02 25079				2000,0
Закупка товаров, работ и услуг для обеспечения государственных (муниципальных) нужд	01 4 02 25079	200	09	09	2000,0
Финансовое обеспечение выполнения функций государственных органов, оказания услуг и выполнения работ	01 4 02 90000				48547,1
Предоставление субсидий бюджетным, автономным учреждениям и иным некоммерческим организациям	01 4 02 90000	600	09	02	48547,1
Основное мероприятие "Развитие специализированной медицинской помощи детям"	01 4 04 00000				86190,3
Финансовое обеспечение выполнения функций государственных органов, оказания услуг и выполнения работ	01 4 04 90000				86190,3
Расходы на выплаты персоналу в целях обеспечения выполнения функций государственными (муниципальными) органами, казенными учреждениями, органами управления государственными внебюджетными фондами	01 4 04 90000	100	09	09	69281,6
Закупка товаров, работ и услуг для обеспечения государственных (муниципальных) нужд	01 4 04 90000	200	09	09	14846,6
Иные бюджетные ассигнования	01 4 04 90000	800	09	09	2062,2
Основное мероприятие "Профилактика абортов. Развитие центров медико-социальной поддержки беременных, оказавшихся в трудной жизненной ситуации"	01 4 06 00000				2221,8
Финансовое обеспечение выполнения функций государственных органов, оказания услуг и выполнения работ	01 4 06 90000				2221,8
Предоставление субсидий бюджетным, автономным учреждениям и иным некоммерческим организациям	01 4 06 90000	600	09	02	2221,8
Подпрограмма "Развитие медицинской реабилитации и санаторно-курортного лечения, в том числе детей"	01 5 00 00000				65052,6
Основное мероприятие "Развитие санаторно-курортного лечения"	01 5 01 00000				65052,6
Финансовое обеспечение выполнения функций государственных органов, оказания услуг и выполнения работ	01 5 01 90000				65052,6
Расходы на выплаты персоналу в целях обеспечения выполнения функций государственными (муниципальными) органами, казенными учреждениями, органами управления государственными внебюджетными фондами	01 5 01 90000	100	09	05	44745,0
Закупка товаров, работ и услуг для обеспечения государственных (муниципальных) нужд	01 5 01 90000	200	09	05	13701,2
Иные бюджетные ассигнования	01 5 01 90000	800	09	05	6606,4
Подпрограмма "Оказание паллиативной помощи, в том числе детям"	01 6 00 00000				8521,4
Основное мероприятие "Оказание паллиативной помощи взрослым"	01 6 01 00000				1421,4
Финансовое обеспечение выполнения функций государственных органов, оказания услуг и выполнения работ	01 6 01 90000				1421,4
Предоставление субсидий бюджетным, автономным учреждениям и иным некоммерческим организациям	01 6 01 90000	600	09	01	1421,4
Основное мероприятие "Оказание паллиативной помощи детям"	01 6 02 00000				7100,0
Финансовое обеспечение выполнения функций государственных органов, оказания услуг и выполнения работ	01 6 02 90000				7100,0
Расходы на выплаты персоналу в целях обеспечения выполнения функций государственными (муниципальными) органами, казенными учреждениями, органами управления государственными внебюджетными фондами	01 6 02 90000	100	09	09	6500,0
Закупка товаров, работ и услуг для обеспечения государственных (муниципальных) нужд	01 6 02 90000	200	09	09	600,0
Подпрограмма "Кадровое обеспечение системы здравоохранения"	01 7 00 00000				920,2
Основное мероприятие "Повышение квалификации и переподготовка медицинских и фармацевтических работников"	01 7 01 00000				920,2
Финансовое обеспечение выполнения функций государственных органов, оказания услуг и выполнения работ	01 7 01 90000				920,2
Закупка товаров, работ и услуг для обеспечения государственных (муниципальных) нужд	01 7 01 90000	200	07	05	920,2
Подпрограмма "Экспертиза и контрольно-надзорные функции в сфере охраны здоровья"	01 9 00 00000				70858,3
Основное мероприятие "Контроль качества и безопасности медицинской деятельности"	01 9 01 00000				927,4
Финансовое обеспечение выполнения функций государственных органов, оказания услуг и выполнения работ	01 9 01 90000				927,4
Предоставление субсидий бюджетным, автономным учреждениям и иным некоммерческим организациям	01 9 01 90000	600	09	01	927,4
Основное мероприятие "Развитие государственной судебно-медицин-ской экспертной деятельности"	01 9 04 00000				69930,9
Финансовое обеспечение выполнения функций государственных органов, оказания услуг и выполнения работ	01 9 04 90000				69930,9
Расходы на выплаты персоналу в целях обеспечения выполнения функций государственными (муниципальными) органами, казенными учреждениями, органами управления государственными внебюджетными фондами	01 9 04 90000	100	09	09	60674,6
Закупка товаров, работ и услуг для обеспечения государственных (муниципальных) нужд	01 9 04 90000	200	09	09	8617,3
Иные бюджетные ассигнования	01 9 04 90000	800	09	09	639,0
Подпрограмма "Управление развитием отрасли"	01 Г 00 00000				78780,2
Основное мероприятие "Информатизация здравоохранения, включая развитие телемедицины"	01 Г 02 00000				25802,8
Реализация мероприятий в сфере информационно-коммуникационных технологий	01 Г 02 97001				18465,4
Закупка товаров, работ и услуг для обеспечения государственных (муниципальных) нужд	01 Г 02 97001	200	09	09	18351,9
Иные бюджетные ассигнования	01 Г 02 97001	800	09	09	113,6
Реализация программ модернизации здравоохранения субъектов Российской Федерации в части внедрения современных информационных систем в здравоохранение в целях перехода на полисы обязательного медицинского страхования единого образца	01 Г 02 R2310				7337,4
Закупка товаров, работ и услуг для обеспечения государственных (муниципальных) нужд	01 Г 02 R2310	200	04	10	7337,4
Основное мероприятие "Реализация функций аппаратов исполнителей и участников государственной программы"	01 Г 03 00000				39367,8
Финансовое обеспечение выполнения функций государственных органов, оказания услуг и выполнения работ	01 Г 03 90000				39367,8
Расходы на выплаты персоналу в целях обеспечения выполнения функций государственными (муниципальными) органами, казенными учреждениями, органами управления государственными внебюджетными фондами	01 Г 03 90000	100	09	09	33520,4
Закупка товаров, работ и услуг для обеспечения государственных (муниципальных) нужд	01 Г 03 90000	200	09	09	5845,9
Иные бюджетные ассигнования	01 Г 03 90000	800	09	09	1,4
Основное мероприятие "Совершенствование статистического наблюдения в сфере здравоохранения"	01 Г 04 00000				13609,6
Финансовое обеспечение выполнения функций государственных органов, оказания услуг и выполнения работ	01 Г 04 90000				13609,6
Расходы на выплаты персоналу в целях обеспечения выполнения функций государственными (муниципальными) органами, казенными учреждениями, органами управления государственными внебюджетными фондами	01 Г 04 90000	100	09	09	11220,5
Закупка товаров, работ и услуг для обеспечения государственных (муниципальных) нужд	01 Г 04 90000	200	09	09	863,0
Предоставление субсидий бюджетным, автономным учреждениям и иным некоммерческим организациям	01 Г 04 90000	600	09	01	622,9
Предоставление субсидий бюджетным, автономным учреждениям и иным некоммерческим организациям	01 Г 04 90000	600	09	02	851,6
Иные бюджетные ассигнования	01 Г 04 90000	800	09	09	51,6
Подпрограмма "Организация обязательного медицинского страхования"	01 Д 00 00000				3571212,2
Основное мероприятие "Финансовое обеспечение территориальных программ обязательного медицинского страхования в рамках базовой программы обязательного медицинского страхования"	01 Д 01 00000				3571212,2
Страховые взносы на обязательное медицинское страхование неработающего населения, зачисляемые в бюджет Федерального фонда обязательного медицинского страхования	01 Д 01 F0930				3571212,2
Социальное обеспечение и иные выплаты населению	01 Д 01 F0930	300	09	09	3571212,2
Подпрограмма "Развитие скорой медицинской помощи"	01 И 00 00000				167287,4
Основное мероприятие "Совершенствование оказания скорой, в том числе скорой специализированной, медицинской помощи, медицинской эвакуации"	01 И 01 00000				102237,2
Финансовое обеспечение выполнения функций государственных органов, оказания услуг и выполнения работ	01 И 01 90000				102237,2
Предоставление субсидий бюджетным, автономным учреждениям и иным некоммерческим организациям	01 И 01 90000	600	09	04	102237,2
Основное мероприятие "Совершенствование деятельности службы медицины катастроф"	01 И 04 00000				65050,2
Финансовое обеспечение выполнения функций государственных органов, оказания услуг и выполнения работ	01 И 04 90000				65050,2
Расходы на выплаты персоналу в целях обеспечения выполнения функций государственными (муниципальными) органами, казенными учреждениями, органами управления государственными внебюджетными фондами	01 И 04 90000	100	09	09	58074,5
Закупка товаров, работ и услуг для обеспечения государственных (муниципальных) нужд	01 И 04 90000	200	09	09	6173,9

(Продолжение на 31-й с.)

(Продолжение. Начало на 2-30-й с.)

Иные бюджетные ассигнования	01 И 04 90000	800	09	09	801,8
Государственная программа Кабардино-Балкарской Республики "Развитие образования в Кабардино-Балкарской Республике"	02 0 00 00000				7311652,2
Осуществление переданных органам государственной власти субъектов Российской Федерации в соответствии с частью 1 статьи 7 Федерального закона от 29 декабря 2012 года № 273-ФЗ "Об образовании в Российской Федерации" полномочий Российской Федерации в сфере образования	02 0 00 59900				3808,3
Расходы на выплаты персоналу в целях обеспечения выполнения функций государственными (муниципальными) органами, казенными учреждениями, органами управления государственными внебюджетными фондами	02 0 00 59900	100	07	09	3472,9
Закупка товаров, работ и услуг для обеспечения государственных (муниципальных) нужд	02 0 00 59900	200	07	09	335,4
Финансовое обеспечение выполнения функций государственных органов, оказания услуг и выполнения работ	02 0 00 90000				37264,7
Расходы на выплаты персоналу в целях обеспечения выполнения функций государственными (муниципальными) органами, казенными учреждениями, органами управления государственными внебюджетными фондами	02 0 00 90000	100	07	09	29594,5
Закупка товаров, работ и услуг для обеспечения государственных (муниципальных) нужд	02 0 00 90000	200	07	09	7493,8
Иные бюджетные ассигнования	02 0 00 90000	800	07	09	176,3
Подпрограмма "Реализация образовательных программ профессионального образования"	02 1 00 00000				452343,9
Основное мероприятие "Реализация образовательных программ среднего профессионального образования и профессионального обучения"	02 1 02 00000				411241,8
Финансовое обеспечение выполнения функций государственных органов, оказания услуг и выполнения работ	02 1 02 90000				411241,8
Расходы на выплаты персоналу в целях обеспечения выполнения функций государственными (муниципальными) органами, казенными учреждениями, органами управления государственными внебюджетными фондами	02 1 02 90000	100	07	04	307912,7
Закупка товаров, работ и услуг для обеспечения государственных (муниципальных) нужд	02 1 02 90000	200	07	04	71850,4
Закупка товаров, работ и услуг для обеспечения государственных (муниципальных) нужд	02 1 02 90000	200	07	09	450,0
Предоставление субсидий бюджетным, автономным учреждениям и иным некоммерческим организациям	02 1 02 90000	600	07	05	7908,7
Иные бюджетные ассигнования	02 1 02 90000	800	07	04	23119,9
Основное мероприятие "Социальная поддержка обучающихся в организациях профессионального образования"	02 1 04 00000				38596,2
Финансовое обеспечение выполнения функций государственных органов, оказания услуг и выполнения работ	02 1 04 90000				38596,2
Социальное обеспечение и иные выплаты населению	02 1 04 90000	300	07	04	38596,2
Основное мероприятие "Поддержка талантливой молодежи в организациях профессионального образования"	02 1 05 00000				2505,9
Стипендии Президента Российской Федерации и Правительства Российской Федерации для обучающихся по направлениям подготовки (специальностям), соответствующим приоритетным направлениям модернизации и технологического развития экономики Российской Федерации	02 1 05 38930				384,0
Социальное обеспечение и иные выплаты населению	02 1 05 38930	300	07	04	384,0
Стипендии учащимся, студентам и аспирантам высших и профессиональных учебных заведений Кабардино-Балкарской Республики	02 1 05 40130				2121,9
Социальное обеспечение и иные выплаты населению	02 1 05 40130	300	07	06	2121,9
Подпрограмма "Содействие развитию дошкольного и общего образования"	02 2 00 00000				6418786,7
Основное мероприятие "Содействие развитию дошкольного образования"	02 2 01 00000				2080996,6
Субсидии частным образовательным организациям на возмещение затрат на оплату труда, приобретение учебников и учебных пособий, средств обучения, игр, игрушек (за исключением расходов на содержание зданий и оплату коммунальных услуг)	02 2 01 25590				6161,8
Иные бюджетные ассигнования	02 2 01 25590	800	07	01	6161,8
Субвенции бюджетам муниципальных образований на обеспечение государственных гарантий прав граждан на получение общедоступного и бесплатного дошкольного, начального общего, основного общего, среднего (полного) общего образования, а также дополнительного образования в общеобразовательных учреждениях	02 2 01 70120				2060523,7
Межбюджетные трансферты	02 2 01 70120	500	07	01	2060523,7
Финансовое обеспечение выполнения функций государственных органов, оказания услуг и выполнения работ	02 2 01 90000				13257,0
Расходы на выплаты персоналу в целях обеспечения выполнения функций государственными (муниципальными) органами, казенными учреждениями, органами управления государственными внебюджетными фондами	02 2 01 90000	100	07	01	11104,0
Закупка товаров, работ и услуг для обеспечения государственных (муниципальных) нужд	02 2 01 90000	200	07	01	2063,8
Иные бюджетные ассигнования	02 2 01 90000	800	07	01	89,2
Модернизация региональных систем дошкольного образования	02 2 01 R0590				1054,1
Капитальные вложения в объекты государственной (муниципальной) собственности	02 2 01 R0590	400	07	01	1054,1
Основное мероприятие "Содействие развитию общего образования"	02 2 02 00000				4309236,3
Дистанционное образование детей-инвалидов	02 2 02 25500				31410,4
Расходы на выплаты персоналу в целях обеспечения выполнения функций государственными (муниципальными) органами, казенными учреждениями, органами управления государственными внебюджетными фондами	02 2 02 25500	100	07	02	26897,7
Закупка товаров, работ и услуг для обеспечения государственных (муниципальных) нужд	02 2 02 25500	200	07	02	4512,7
Пополнение фондов школьных библиотек образовательных учреждений	02 2 02 25540				1000,0
Закупка товаров, работ и услуг для обеспечения государственных (муниципальных) нужд	02 2 02 25540	200	07	02	1000,0
Субвенции бюджетам муниципальных образований на обеспечение государственных гарантий прав граждан на получение общедоступного и бесплатного дошкольного, начального общего, основного общего, среднего (полного) общего образования, а также дополнительного образования в общеобразовательных учреждениях	02 2 02 70120				3621552,8
Межбюджетные трансферты	02 2 02 70120	500	07	02	3621552,8
Субвенция бюджетам муниципальных образований на пополнение фондов школьных библиотек образовательных учреждений	02 2 02 75190				43356,5
Межбюджетные трансферты	02 2 02 75190	500	07	02	43356,5
Финансовое обеспечение выполнения функций государственных органов, оказания услуг и выполнения работ	02 2 02 90000				611916,5
Расходы на выплаты персоналу в целях обеспечения выполнения функций государственными (муниципальными) органами, казенными учреждениями, органами управления государственными внебюджетными фондами	02 2 02 90000	100	07	02	412805,0
Закупка товаров, работ и услуг для обеспечения государственных (муниципальных) нужд	02 2 02 90000	200	07	02	139569,1
Предоставление субсидий бюджетным, автономным учреждениям и иным некоммерческим организациям	02 2 02 90000	600	07	02	36417,9
Иные бюджетные ассигнования	02 2 02 90000	800	07	02	23124,6
Основное мероприятие "Развитие кадрового потенциала системы дошкольного и общего образования"	02 2 03 00000				3238,3
Поощрение лучших учителей	02 2 03 50880				1400,0
Социальное обеспечение и иные выплаты населению	02 2 03 50880	300	07	02	1400,0
Финансовое обеспечение выполнения функций государственных органов, оказания услуг и выполнения работ	02 2 03 90000				838,3
Закупка товаров, работ и услуг для обеспечения государственных (муниципальных) нужд	02 2 03 90000	200	07	02	838,3
Поощрение лучших учителей	02 2 03 R0880				1000,0
Социальное обеспечение и иные выплаты населению	02 2 03 R0880	300	07	09	1000,0
Основное мероприятие "Развитие инфраструктуры системы дошкольного и общего образования"	02 2 04 00000				25315,5
Создание в общеобразовательных организациях, расположенных в сельской местности, условий для занятий физической культурой и спортом	02 2 04 50970				23315,5
Закупка товаров, работ и услуг для обеспечения государственных (муниципальных) нужд	02 2 04 50970	200	07	02	4315,5
Межбюджетные трансферты	02 2 04 50970	500	07	02	19000,0
Создание в общеобразовательных организациях, расположенных в сельской местности, условий для занятий физической культурой и спортом	02 2 04 R0970				2000,0
Закупка товаров, работ и услуг для обеспечения государственных (муниципальных) нужд	02 2 04 R0970	200	07	02	385,0
Межбюджетные трансферты	02 2 04 R0970	500	07	02	1615,0
Подпрограмма "Развитие дополнительного образования детей и реализация мероприятий молодежной политики"	02 4 00 00000				338381,3
Основное мероприятие "Реализация образовательных программ дополнительного образования детей и мероприятия по их развитию"	02 4 01 00000				336584,1
Финансовое обеспечение выполнения функций государственных органов, оказания услуг и выполнения работ	02 4 01 90000				336584,1
Расходы на выплаты персоналу в целях обеспечения выполнения функций государственными (муниципальными) органами, казенными учреждениями, органами управления государственными внебюджетными фондами	02 4 01 90000	100	07	02	236824,4
Закупка товаров, работ и услуг для обеспечения государственных (муниципальных) нужд	02 4 01 90000	200	07	02	60413,4
Закупка товаров, работ и услуг для обеспечения государственных (муниципальных) нужд	02 4 01 90000	200	07	05	1138,2
Социальное обеспечение и иные выплаты населению	02 4 01 90000	300	07	02	120,0
Предоставление субсидий бюджетным, автономным учреждениям и иным некоммерческим организациям	02 4 01 90000	600	07	02	18874,9
Иные бюджетные ассигнования	02 4 01 90000	800	07	02	19213,2
Основное мероприятие "Выявление и поддержка одаренных детей и молодежи"	02 4 03 00000				1797,2
Организация, обеспечение и проведение олимпиад, конкурсов и прочих мероприятий	02 4 03 25530				1612,2
Закупка товаров, работ и услуг для обеспечения государственных (муниципальных) нужд	02 4 03 25530	200	07	02	1513,2
Социальное обеспечение и иные выплаты населению	02 4 03 25530	300	07	02	99,0
Премии Главы Кабардино-Балкарской Республики для поддержки талантливой молодежи	02 4 03 40380				185,1
Социальное обеспечение и иные выплаты населению	02 4 03 40380	300	07	02	185,1
Подпрограмма "Совершенствование управления системой образования"	02 5 00 00000				24965,3
Основное мероприятие "Реализация механизмов оценки и обеспечения качества образования в соответствии с государственными образовательными стандартами"	02 5 01 00000				24965,3
Обеспечение проведения и проведение единого государственного экзамена и государственной итоговой аттестации	02 5 01 25520				24511,0
Расходы на выплаты персоналу в целях обеспечения выполнения функций государственными (муниципальными) органами, казенными учреждениями, органами управления государственными внебюджетными фондами	02 5 01 25520	100	07	09	64,7
Закупка товаров, работ и услуг для обеспечения государственных (муниципальных) нужд	02 5 01 25520	200	07	02	5391,5
Закупка товаров, работ и услуг для обеспечения государственных (муниципальных) нужд	02 5 01 25520	200	07	09	17014,8
Предоставление субсидий бюджетным, автономным учреждениям и иным некоммерческим организациям	02 5 01 25520	600	07	02	687,5
Предоставление субсидий бюджетным, автономным учреждениям и иным некоммерческим организациям	02 5 01 25520	600	07	09	1352,5
Проведение аккредитации образовательных учреждений	02 5 01 25550				454,3
Закупка товаров, работ и услуг для обеспечения государственных (муниципальных) нужд	02 5 01 25550	200	07	09	454,3
Подпрограмма "Реализация мероприятий федеральной целевой программы развития образования на 2016-2020 годы в Кабардино-Балкарской Республике"	02 8 00 00000				36102,1
Основное мероприятие "Создание условий, обеспечивающих доступность дополнительных общеобразовательных программ естественно-научной и технической направленности для обучающихся"	02 8 35 00000				24122,0
Финансовое обеспечение мероприятий федеральной целевой программы развития образования на 2016-2020 годы	02 8 35 R4980				24122,0
Предоставление субсидий бюджетным, автономным учреждениям и иным некоммерческим организациям	02 8 35 R4980	200	07	09	24122,0
Основное мероприятие "Развитие национально-региональной системы независимой оценки качества общего образования через реализацию пилотных региональных проектов и создание национальных механизмов оценки качества"	02 8 51 00000				11980,1
Финансовое обеспечение мероприятий федеральной целевой программы развития образования на 2016-2020 годы	02 8 51 54980				8386,1
Предоставление субсидий бюджетным, автономным учреждениям и иным некоммерческим организациям	02 8 51 54980	600	07	02	7757,1
Предоставление субсидий бюджетным, автономным учреждениям и иным некоммерческим организациям	02 8 51 54980	600	07	05	629,0
Реализация мероприятий федеральной целевой программы развития образования на 2016-2020 годы в Кабардино-Балкарской Республике	02 8 51 R4980				3594,0
Предоставление субсидий бюджетным, автономным учреждениям и иным некоммерческим организациям	02 8 51 R4980	600	07	02	2042,2
Закупка товаров, работ и услуг для обеспечения государственных (муниципальных) нужд	02 8 51 R4980	200	07	09	1551,8
Государственная программа Кабардино-Балкарской Республики "Социальная поддержка населения Кабардино-Балкарской Республики"	03 0 00 00000				4286716,0
Осуществление переданных органам государственной власти субъектов Российской Федерации в соответствии с пунктом 3 статьи 25 Федерального закона от 24 июня 1999 года № 120-ФЗ "Об основах системы профилактики безнадзорности и правонарушений несовершеннолетних" полномочий Российской Федерации по осуществлению деятельности, связанной с перевозкой между субъектами Российской Федерации, а также в пределах территорий государств - участников Содружества Независимых Государств несовершеннолетних, самовольно ушедших из семей, организаций для детей-сирот и детей, оставшихся без попечения родителей, образовательных организаций и иных организаций	03 0 00 59400				65,0
Закупка товаров, работ и услуг для обеспечения государственных (муниципальных) нужд	03 0 00 59400	200	10	02	15,8
Закупка товаров, работ и услуг для обеспечения государственных (муниципальных) нужд	03 0 00 59400	200	10	03	49,2
Финансовое обеспечение выполнения функций государственных органов, оказания услуг и выполнения работ	03 0 00 90000				90112,1
Расходы на выплаты персоналу в целях обеспечения выполнения функций государственными (муниципальными) органами, казенными учреждениями, органами управления государственными внебюджетными фондами	03 0 00 90000	100	10	06	74124,7
Закупка товаров, работ и услуг для обеспечения государственных (муниципальных) нужд	03 0 00 90000	200	10	06	15071,6
Иные бюджетные ассигнования	03 0 00 90000	800	10	06	915,9
Подпрограмма "Обеспечение мер социальной поддержки отдельных категорий граждан"	03 1 00 00000				2025991,1
Оказание протезно-ортопедической помощи гражданам, не являющимся инвалидами, но нуждающимся по медицинским показаниям в протезно-ортопедических изделиях	03 1 00 22020				370,0
Закупка товаров, работ и услуг для обеспечения государственных (муниципальных) нужд	03 1 00 22020	200	10	03	370,0
Оказание материальной помощи участникам Великой Отечественной войны, вдовам погибших воинов	03 1 00 22060				3100,0
Социальное обеспечение и иные выплаты населению	03 1 00 22060	300	10	03	3100,0
Выплата пенсии за выслугу лет лицам, замещавшим государственные должности Кабардино-Балкарской Республики и государственные должности государственной службы Кабардино-Балкарской Республики, лицам, замещавшим должности в органах государственной власти и управления КАССР, КБАССР, КБССР и Кабардино-Балкарской Республики	03 1 00 40010				158681,1
Социальное обеспечение и иные выплаты населению	03 1 00 40010	300	10	01	144181,1
Иные бюджетные ассигнования	03 1 00 40010	800	10	01	14500,0
Выплата ежемесячной надбавки гражданам, удостоенным государственных наград Кабардино-Балкарской Республики	03 1 00 40020				97085,0
Социальное обеспечение и иные выплаты населению	03 1 00 40020	300	10	01	97085,0
Ежемесячное пособие на ребенка	03 1 00 40050				170326,0
Закупка товаров, работ и услуг для обеспечения государственных (муниципальных) нужд	03 1 00 40050	200	10	03	1114,3
Социальное обеспечение и иные выплаты населению	03 1 00 40050	300	10	03	169211,7
Обеспечение мер социальной поддержки ветеранов труда, установленных статьей 8 Закона Кабардино-Балкарской Республики от 29 декабря 2004 года № 57-РЗ "О государственной социальной поддержке отдельных категорий граждан в Кабардино-Балкарской Республике"	03 1 00 40060				280980,1
Закупка товаров, работ и услуг для обеспечения государственных (муниципальных) нужд	03 1 00 40060	200	10	03	4036,1
Социальное обеспечение и иные выплаты населению	03 1 00 40060	300	10	03	276944,0
Обеспечение мер социальной поддержки тружеников тыла	03 1 00 40070				15146,4
Закупка товаров, работ и услуг для обеспечения государственных (муниципальных) нужд	03 1 00 40070	200	10	03	330,0
Социальное обеспечение и иные выплаты населению	03 1 00 40070	300	10	03	14816,4
Обеспечение мер социальной поддержки специалистов учреждений здравоохранения, образования, социального обслуживания населения, культуры, государственной ветеринарной службы, физической культуры и спорта, проживающих и работающих в сельской местности, установленных статьей 10 Закона Кабардино-Балкарской Республики от 29 декабря 2004 года № 57-РЗ "О государственной социальной поддержке отдельных категорий граждан в Кабардино-Балкарской Республике"	03 1 00 40090				104360,3
Закупка товаров, работ и услуг для обеспечения государственных (муниципальных) нужд	03 1 00 40090	200	10	03	1850,0
Социальное обеспечение и иные выплаты населению	03 1 00 40090	300	10	03	102510,3
Обеспечение мер социальной поддержки семей, признанных многодетными, установленных статьей 10 Закона Кабардино-Балкарской Республики от 29 декабря 2004 года № 57-РЗ "О государственной социальной поддержке отдельных категорий граждан в Кабардино-Балкарской Республике"	03 1 00 40100				176157,5
Закупка товаров, работ и услуг для обеспечения государственных (муниципальных) нужд	03 1 00 40100	200	10	03	2560,0
Социальное обеспечение и иные выплаты населению	03 1 00 40100	300	10	03	173597,5
Оказание других видов социальной помощи, установленных Указом Президента Кабардино-Балкарской Республики от 9 мая 1993 года № 26 "О дополнительных мерах по социальной поддержке участников Великой Отечественной войны"	03 1 00 40120				1195,4
Закупка товаров, работ и услуг для обеспечения государственных (муниципальных) нужд	03 1 00 40120	200	10	03	36,5
Социальное обеспечение и иные выплаты населению	03 1 00 40120	300	10	03	1158,9
Единовременное пособие при рождении у одной матери одновременно трех и более детей	03 1 00 40140				750,0
Социальное обеспечение и иные выплаты населению	03 1 00 40140	300	10	03	750,0
Единовременное пособие при рождении ребенка	03 1 00 40150				42145,0

(Продолжение на 32-й с.)

(Продолжение. Начало на 2-31-й с.)

Закупка товаров, работ и услуг для обеспечения государственных (муниципальных) нужд	03 1 00 40150	200	10	03	389,6
Социальное обеспечение и иные выплаты населению	03 1 00 40150	300	10	03	41755,4
Выплата инвалидам и участникам Великой Отечественной войны, вдовам погибших воинов ежегодной единовременной финансовой помощи	03 1 00 40160				8142,0
Закупка товаров, работ и услуг для обеспечения государственных (муниципальных) нужд	03 1 00 40160	200	10	03	142,0
Социальное обеспечение и иные выплаты населению	03 1 00 40160	300	10	03	8000,0
Основное мероприятие "Оказание мер государственной поддержки гражданам, подвергшимся воздействию радиации вследствие радиационных аварий и ядерных испытаний"	03 1 01 00000				19134,6
Осуществление переданных полномочий Российской Федерации по предоставлению отдельных мер социальной поддержки граждан, подвергшихся воздействию радиации	03 1 01 51370				19134,6
Закупка товаров, работ и услуг для обеспечения государственных (муниципальных) нужд	03 1 01 51370	200	10	03	200,0
Социальное обеспечение и иные выплаты населению	03 1 01 51370	300	10	03	18934,6
Основное мероприятие "Оказание мер социальной поддержки по оплате жилищно-коммунальных услуг отдельным категориям граждан"	03 1 08 00000				569731,3
Предоставление субсидий на оплату жилого помещения и коммунальных услуг, установленных постановлением Правительства Российской Федерации от 14 декабря 2005 года № 761 "О предоставлении субсидий на оплату жилого помещения и коммунальных услуг"	03 1 08 40040				178662,7
Закупка товаров, работ и услуг для обеспечения государственных (муниципальных) нужд	03 1 08 40040	200	10	03	11791,5
Социальное обеспечение и иные выплаты населению	03 1 08 40040	300	10	03	166871,2
Оплата жилищно-коммунальных услуг отдельным категориям граждан	03 1 08 52500				391068,6
Закупка товаров, работ и услуг для обеспечения государственных (муниципальных) нужд	03 1 08 52500	200	10	03	6394,7
Социальное обеспечение и иные выплаты населению	03 1 08 52500	300	10	03	384673,9
Основное мероприятие "Оказание мер социальной поддержки лицам, награжденным нагрудным знаком "Почетный донор России"	03 1 11 00000				12257,6
Осуществление переданного полномочия Российской Федерации по осуществлению ежегодной денежной выплаты лицам, награжденным нагрудным знаком "Почетный донор России"	03 1 11 52200				12257,6
Закупка товаров, работ и услуг для обеспечения государственных (муниципальных) нужд	03 1 11 52200	200	10	03	185,0
Социальное обеспечение и иные выплаты населению	03 1 11 52200	300	10	03	12072,6
Основное мероприятие "Оказание мер социальной поддержки гражданам при возникновении поствакцинальных осложнений"	03 1 12 00000				28,4
Выплата государственного единовременного пособия и ежемесячной денежной компенсации гражданам при возникновении поствакцинальных осложнений в соответствии с Федеральным законом от 17 сентября 1998 года № 157-ФЗ "Об иммунопрофилактике инфекционных болезней"	03 1 12 52400				28,4
Закупка товаров, работ и услуг для обеспечения государственных (муниципальных) нужд	03 1 12 52400	200	10	03	0,3
Социальное обеспечение и иные выплаты населению	03 1 12 52400	300	10	03	28,1
Основное мероприятие "Осуществление компенсационных выплат реабилитированным лицам"	03 1 13 00000				350891,5
Обеспечение мер социальной поддержки реабилитированных лиц и лиц, признанных пострадавшими от политических репрессий, установленных статьей 9 Закона Кабардино-Балкарской Республики от 29 декабря 2004 года № 57-РЗ "О государственной социальной поддержке отдельных категорий граждан в Кабардино-Балкарской Республике"	03 1 13 40080				350891,5
Закупка товаров, работ и услуг для обеспечения государственных (муниципальных) нужд	03 1 13 40080	200	10	03	5781,0
Социальное обеспечение и иные выплаты населению	03 1 13 40080	300	10	03	345110,5
Основное мероприятие "Оказание поддержки в связи с погребением умерших"	03 1 14 00000				3128,4
Предоставление социального пособия на погребение отдельных категорий граждан, имевших место жительства в Кабардино-Балкарской Республике	03 1 14 40030				3128,4
Закупка товаров, работ и услуг для обеспечения государственных (муниципальных) нужд	03 1 14 40030	200	10	03	80,6
Социальное обеспечение и иные выплаты населению	03 1 14 40030	300	10	03	3047,8
Основное мероприятие "Предоставление отдельным категориям граждан государственной социальной помощи на основании социального контракта"	03 1 21 00000				8050,1
Оказание материальной помощи гражданам, находящимся в трудной жизненной ситуации	03 1 21 22040				8050,1
Закупка товаров, работ и услуг для обеспечения государственных (муниципальных) нужд	03 1 21 22040	200	10	03	50,1
Социальное обеспечение и иные выплаты населению	03 1 21 22040	300	10	03	8000,0
Реализация мероприятий общепрограммного характера по подпрограмме	03 1 99 00000				4330,2
Финансовое обеспечение выполнения функций государственных органов, оказания услуг и выполнения работ	03 1 99 90000				4330,2
Предоставление субсидий бюджетным, автономным учреждениям и иным некоммерческим организациям	03 1 99 90000	600	09	02	4330,2
Подпрограмма "Модернизация и развитие социального обслуживания населения"	03 2 00 00000				876781,9
Основное мероприятие "Обеспечение деятельности учреждений социального обслуживания граждан"	03 2 03 00000				876781,9
Финансовое обеспечение выполнения функций государственных органов, оказания услуг и выполнения работ	03 2 03 90000				876781,9
Расходы на выплаты персоналу в целях обеспечения выполнения функций государственными (муниципальными) органами, казенными учреждениями, органами управления государственными внебюджетными фондами	03 2 03 90000	100	10	02	606748,7
Закупка товаров, работ и услуг для обеспечения государственных (муниципальных) нужд	03 2 03 90000	200	10	02	251617,4
Иные бюджетные ассигнования	03 2 03 90000	800	10	02	18415,8
Подпрограмма "Обеспечение государственной поддержки семей, имеющих детей"	03 3 00 00000				1288172,4
Основное мероприятие "Оказание мер государственной поддержки в связи с беременностью и родами, а также гражданам, имеющим детей"	03 3 01 00000				862967,7
Компенсация части родительской платы за содержание ребенка, посещающего муниципальное образовательное учреждение, иную образовательную организацию, реализующие основную общеобразовательную программу дошкольного образования	03 3 01 40110				858,9
Социальное обеспечение и иные выплаты населению	03 3 01 40110	300	10	04	858,9
Выплата единовременного пособия беременной жене военнослужащего, проходящего военную службу по призыву, а также ежемесячного пособия на ребенка военнослужащего, проходящего военную службу по призыву, в соответствии с Федеральным законом от 19 мая 1995 года № 81-ФЗ "О государственных пособиях гражданам, имеющим детей"	03 3 01 52700				2790,8
Закупка товаров, работ и услуг для обеспечения государственных (муниципальных) нужд	03 3 01 52700	200	10	04	50,0
Социальное обеспечение и иные выплаты населению	03 3 01 52700	300	10	04	2740,8
Выплата государственных пособий лицам, не подлежащим обязательному социальному страхованию на случай временной нетрудоспособности и в связи с материнством, и лицам, уволенным в связи с ликвидацией организаций (прекращением деятельности, полномочий физическими лицами), в соответствии с Федеральным законом от 19 мая 1995 года № 81-ФЗ "О государственных пособиях гражданам, имеющим детей"	03 3 01 53800				825224,3
Закупка товаров, работ и услуг для обеспечения государственных (муниципальных) нужд	03 3 01 53800	200	10	04	6500,0
Социальное обеспечение и иные выплаты населению	03 3 01 53800	300	10	04	818724,3
Субвенции бюджетам муниципальных образований на компенсацию части родительской платы за содержание ребенка в государственных и муниципальных образовательных учреждениях, реализующих основную общеобразовательную программу дошкольного образования	03 3 01 70080				34093,7
Межбюджетные трансферты	03 3 01 70080	500	10	04	34093,7
Основное мероприятие "Предоставление материнского (семейного) капитала"	03 3 05 00000				20521,0
Выплата единовременного денежного вознаграждения многодетным матерям	03 3 05 22050				20521,0
Социальное обеспечение и иные выплаты населению	03 3 05 22050	300	10	04	20521,0
Основное мероприятие "Проведение мероприятий по отдыху и оздоровлению детей"	03 3 06 00000				64331,4
Субсидии бюджетам муниципальных образований на организацию отдыха детей в каникулярное время с круглосуточным пребыванием	03 3 06 72010				11831,4
Межбюджетные трансферты	03 3 06 72010	500	07	07	11831,4
Иные межбюджетные трансферты на финансовое обеспечение мероприятий, связанных с организацией отдыха детей в учреждениях с дневным пребыванием детей в каникулярное время	03 3 06 72020				4609,2
Межбюджетные трансферты	03 3 06 72020	500	07	07	4609,2
Финансовое обеспечение выполнения функций государственных органов, оказания услуг и выполнения работ	03 3 06 90000				47890,8
Закупка товаров, работ и услуг для обеспечения государственных (муниципальных) нужд	03 3 06 90000	200	07	07	41541,5
Социальное обеспечение и иные выплаты населению	03 3 06 90000	300	07	07	1500,0
Предоставление субсидий бюджетным, автономным учреждениям и иным некоммерческим организациям	03 3 06 90000	600	07	07	4590,0
Иные бюджетные ассигнования	03 3 06 90000	800	07	07	259,3
Основное мероприятие "Оказание мер социальной поддержки детям-сиротам, детям, оставшимся без попечения родителей, лицам из числа указанной категории детей, а также гражданам, желающим взять детей на воспитание в семью"	03 3 07 00000				267466,8
Предоставление жилых помещений детям-сиротам и детям, оставшимся без попечения родителей, лицам из их числа по договорам найма специализированных жилых помещений	03 3 07 50820				43206,1
Социальное обеспечение и иные выплаты населению	03 3 07 50820	300	10	04	43206,1
Выплата единовременного пособия при всех формах устройства детей, лишенных родительского попечения, в семью	03 3 07 52600				2544,2
Социальное обеспечение и иные выплаты населению	03 3 07 52600	300	10	04	2544,2
Субвенции бюджетам муниципальных образований на содержание ребенка в семье опекуна и приемной семье, а также вознаграждение, причитающееся приемному родителю	03 3 07 70090				91147,1
Межбюджетные трансферты	03 3 07 70090	500	10	04	91147,1
Субвенции бюджетам муниципальных образований на содержание отделов опеки и попечительства	03 3 07 70100				32040,0
Межбюджетные трансферты	03 3 07 70100	500	10	06	32040,0
Социальное обеспечение детей-сирот и детей, оставшихся без попечения родителей, лиц из числа детей-сирот и детей, оставшихся без попечения родителей, обучающихся по имеющим государственную аккредитацию образовательным программам среднего профессионального образования по очной форме обучения	03 3 07 93986				36983,8
Социальное обеспечение и иные выплаты населению	03 3 07 93986	300	10	04	36983,8
Субвенции на выплату единовременного пособия при всех формах устройства детей, лишенных родительского попечения, в семью	03 3 07 F2600				350,0
Межбюджетные трансферты	03 3 07 F2600	500	10	04	350,0
Предоставление жилых помещений детям-сиротам и детям, оставшимся без попечения родителей, лицам из их числа по договорам найма специализированных жилых помещений	03 3 07 R0820				61195,5
Социальное обеспечение и иные выплаты населению	03 3 07 R0820	300	10	04	61195,5
Основное мероприятие "Оказание поддержки детям, оказавшимся в трудной жизненной ситуации"	03 3 08 00000				72885,5
Оказание социальной поддержки учащимся общеобразовательных школ республики из малообеспеченных, многодетных и других категорий семей	03 3 08 40170				11495,0
Закупка товаров, работ и услуг для обеспечения государственных (муниципальных) нужд	03 3 08 40170	200	10	03	300,0
Социальное обеспечение и иные выплаты населению	03 3 08 40170	300	10	03	11195,0
Финансовое обеспечение мероприятий, связанных с отдыхом и оздоровлением детей, находящихся в трудной ситуации	03 3 08 54570				49302,5
Закупка товаров, работ и услуг для обеспечения государственных (муниципальных) нужд	03 3 08 54570	200	07	07	49302,5
Субвенции бюджетам муниципальных образований на содержание комиссий по делам несовершеннолетних и защите их прав	03 3 08 70110				12088,0
Межбюджетные трансферты	03 3 08 70110	500	10	06	12088,0
Подпрограмма "Старшее поколение"	03 6 00 00000				5593,5
Основное мероприятие "Укрепление материально-технической базы учреждений социального обслуживания населения и оказание адресной социальной помощи неработающим пенсионерам"	03 6 01 00000				5593,5
Укрепление материально-технической базы учреждений социального обслуживания населения, оказание адресной социальной помощи неработающим пенсионерам, обучение компьютерной грамотности неработающих пенсионеров	03 6 01 52090				1674,0
Закупка товаров, работ и услуг для обеспечения государственных (муниципальных) нужд	03 6 01 52090	200	10	06	1674,0
Укрепление материально-технической базы учреждений социального обслуживания населения, оказание адресной социальной помощи неработающим пенсионерам, обучение компьютерной грамотности неработающих пенсионеров	03 6 01 R2090				3919,5
Закупка товаров, работ и услуг для обеспечения государственных (муниципальных) нужд	03 6 01 R2090	200	10	06	3919,5
Государственная программа Кабардино-Балкарской Республики "Доступная среда в Кабардино-Балкарской Республике"	04 0 00 00000				48159,2
Подпрограмма "Обеспечение условий доступности приоритетных объектов и услуг в приоритетных сферах жизнедеятельности инвалидов и других маломобильных групп населения"	04 1 00 00000				48144,0
Основное мероприятие "Обеспечение доступности приоритетных объектов и услуг в приоритетных сферах жизнедеятельности инвалидов и других маломобильных групп населения"	04 1 02 00000				46160,2
Реализация мероприятий государственной программы Российской Федерации "Доступная среда" на 2011-2020 годы в Кабардино-Балкарской Республике	04 1 02 50270				22477,6
Закупка товаров, работ и услуг для обеспечения государственных (муниципальных) нужд	04 1 02 50270	200	07	02	11414,0
Закупка товаров, работ и услуг для обеспечения государственных (муниципальных) нужд	04 1 02 50270	200	08	02	423,3
Закупка товаров, работ и услуг для обеспечения государственных (муниципальных) нужд	04 1 02 50270	200	09	09	1604,7
Закупка товаров, работ и услуг для обеспечения государственных (муниципальных) нужд	04 1 02 50270	200	10	06	1604,7
Закупка товаров, работ и услуг для обеспечения государственных (муниципальных) нужд	04 1 02 50270	200	11	03	126,5
Межбюджетные трансферты	04 1 02 50270	500	04	08	1604,7
Межбюджетные трансферты	04 1 02 50270	500	07	01	5023,8
Предоставление субсидий бюджетным, автономным учреждениям и иным некоммерческим организациям	04 1 02 50270	600	11	02	675,9
Финансовое обеспечение выполнения функций государственных органов, оказания услуг и выполнения работ	04 1 02 90000				3815,2
Расходы на выплаты персоналу в целях обеспечения выполнения функций государственными (муниципальными) органами, казенными учреждениями, органами управления государственными внебюджетными фондами	04 1 02 90000	100	07	02	3724,2
Закупка товаров, работ и услуг для обеспечения государственных (муниципальных) нужд	04 1 02 90000	200	07	02	66,0
Иные бюджетные ассигнования	04 1 02 90000	800	07	02	25,0
Реализация мероприятий государственной программы Российской Федерации "Доступная среда" на 2011-2020 годы в Кабардино-Балкарской Республике	04 1 02 R0270				19867,4
Закупка товаров, работ и услуг для обеспечения государственных (муниципальных) нужд	04 1 02 R0270	200	07	02	1076,5
Закупка товаров, работ и услуг для обеспечения государственных (муниципальных) нужд	04 1 02 R0270	200	08	01	97,2
Закупка товаров, работ и услуг для обеспечения государственных (муниципальных) нужд	04 1 02 R0270	200	09	01	820,2
Социальное обеспечение и иные выплаты населению	04 1 02 R0270	300	10	06	43,5
Межбюджетные трансферты	04 1 02 R0270	500	07	01	1258,9
Предоставление субсидий бюджетным, автономным учреждениям и иным некоммерческим организациям	04 1 02 R0270	600	09	01	1271,1
Предоставление субсидий бюджетным, автономным учреждениям и иным некоммерческим организациям	04 1 02 R0270	600	10	06	300,0
Иные бюджетные ассигнования	04 1 02 R0270	800	10	06	15000,0
Основное мероприятие "Обеспечение информационной доступности для инвалидов"	04 1 04 00000				1983,8
Реализация мероприятий государственной программы Российской Федерации "Доступная среда" на 2011-2020 годы в Кабардино-Балкарской Республике	04 1 04 50270				1983,8
Закупка товаров, работ и услуг для обеспечения государственных (муниципальных) нужд	04 1 04 50270	200	08	02	1181,4
Закупка товаров, работ и услуг для обеспечения государственных (муниципальных) нужд	04 1 04 50270	200	12	02	802,4
Подпрограмма "Совершенствование системы комплексной реабилитации и абилитации инвалидов"	04 2 00 00000				15,2
Основное мероприятие "Предоставление государственных гарантий инвалидам"	04 2 02 00000				15,2
Выплата инвалидам компенсаций страховых премий по договорам обязательного страхования гражданской ответственности владельцев транспортных средств в соответствии с Федеральным законом от 25 апреля 2002 года № 40-ФЗ "Об обязательном страховании гражданской ответственности владельцев транспортных средств"	04 2 02 52800				15,2
Закупка товаров, работ и услуг для обеспечения государственных (муниципальных) нужд	04 2 02 52800	200	10	03	0,3
Социальное обеспечение и иные выплаты населению	04 2 02 52800	300	10	03	15,0
Государственная программа Кабардино-Балкарской Республики "Обеспечение населения Кабардино-Балкарской Республики жильем"	05 0 00 00000				981680,8
Подпрограмма "Создание условий для обеспечения доступным и комфортным жильем"	05 1 00 00000				555284,9
Основное мероприятие "Переселение граждан из многоквартирных домов, признанных аварийными и подлежащими сносу и не входящих в действующие программы переселения"	05 1 01 00000				484680,1
Обеспечение мероприятий по переселению граждан из аварийного жилищного фонда, в том числе переселению граждан из аварийного жилищного фонда с учетом необходимости развития малоэтажного жилищного строительства	05 1 01 09502				291033,0
Межбюджетные трансферты	05 1 01 09502	500	05	01	291033,0
Обеспечение мероприятий по переселению граждан из аварийного жилищного фонда, в том числе переселению граждан из аварийного жилищного фонда с учетом необходимости развития малоэтажного жилищного строительства	05 1 01 09602				193647,1
Межбюджетные трансферты	05 1 01 09602	500	05	01	193647,1
Основное мероприятие "Совершенствование управления специальными жилищными программами с использованием ипотечного кредитования"	05 1 02 00000				17739,6
Компенсация части процентной ставки по предоставленным кредитам гражданам	05 1 02 21710				17739,6
Социальное обеспечение и иные выплаты населению	05 1 02 21710	300	10	03	17739,6
Основное мероприятие "Обеспечение жильем отдельных категорий граждан"	05 1 03 00000				52865,2
Выполнение государственных обязательств по обеспечению жильем отдельных категорий граждан, установленных законодательством Кабардино-Балкарской Республики	05 1 03 21730				20491,1

(Продолжение на 33-й с.)

(Продолжение. Начало на 2-32-й с.)

Социальное обеспечение и иные выплаты населению	05 1 03 21730	300	10	03	20491,1
Осуществление полномочий по обеспечению жильем отдельных категорий граждан, установленных Федеральным законом от 12 января 1995 года № 5-ФЗ "О ветеранах", в соответствии с Указом Президента Российской Федерации от 7 мая 2008 года № 714 "Об обеспечении жильем ветеранов Великой Отечественной войны 1941-1945 годов"	05 1 03 51340				18064,3
Социальное обеспечение и иные выплаты населению	05 1 03 51340	300	10	03	18064,3
Осуществление полномочий по обеспечению жильем отдельных категорий граждан, установленных федеральными законами от 12 января 1995 года № 5-ФЗ "О ветеранах" и от 24 ноября 1995 года № 181-ФЗ "О социальной защите инвалидов в Российской Федерации"	05 1 03 51350				14309,8
Социальное обеспечение и иные выплаты населению	05 1 03 51350	300	10	03	14309,8
Подпрограмма "Создание условий для обеспечения качественными услугами жилищно-коммунального хозяйства жителей Кабардино-Балкарской Республики"	05 2 00 00000				980,0
Реализация мероприятий общепрограммного характера по подпрограмме	05 2 99 00000				980,0
Взнос Кабардино-Балкарской Республики в уставный капитал открытого акционерного общества "Агентство инвестиций и развития Кабардино-Балкарской Республики"	05 2 99 29080				980,0
Капитальные вложения в объекты государственной (муниципальной) собственности	05 2 99 29080	400	04	12	980,0
Подпрограмма "Обеспечение реализации государственной программы Кабардино-Балкарской Республики "Обеспечение населения Кабардино-Балкарской Республики жильем"	05 3 00 00000				51640,9
Основное мероприятие "Обеспечение функций аппарата Министерства строительства и жилищно-коммунального хозяйства Кабардино-Балкарской Республики"	05 3 01 00000				51640,9
Финансовое обеспечение выполнения функций государственных органов, оказания услуг и выполнения работ	05 3 01 90000				51640,9
Расходы на выплаты персоналу в целях обеспечения выполнения функций государственными (муниципальными) органами, казенными учреждениями, органами управления государственными внебюджетными фондами	05 3 01 90000	100	01	13	37174,5
Закупка товаров, работ и услуг для обеспечения государственных (муниципальных) нужд	05 3 01 90000	200	01	13	9230,0
Иные бюджетные ассигнования	05 3 01 90000	800	01	13	5236,5
Подпрограмма "Реализация мероприятий федеральной целевой программы "Жилище" на 2015-2020 годы в Кабардино-Балкарской Республике"	05 4 00 00000				373775,0
Основное мероприятие "Реализация мероприятий подпрограммы "Обеспечение жильем молодых семей" федеральной целевой программы "Жилище" на 2015-2020 годы в Кабардино-Балкарской Республике"	05 4 02 00000				198663,7
Реализация мероприятий подпрограммы "Обеспечение жильем молодых семей" федеральной целевой программы "Жилище" на 2015-2020 годы в Кабардино-Балкарской Республике	05 4 02 50200				71531,8
Межбюджетные трансферты	05 4 02 50200	500	10	03	71531,8
Реализация мероприятий подпрограммы "Обеспечение жильем молодых семей" федеральной целевой программы "Жилище" на 2015-2020 годы в Кабардино-Балкарской Республике	05 4 02 R0200				127131,9
Межбюджетные трансферты	05 4 02 R0200	500	10	03	127131,9
Основное мероприятие "Реализация мероприятий подпрограммы "Стимулирование программ развития жилищного строительства субъектов Российской Федерации" федеральной целевой программы "Жилище" на 2015-2020 годы в Кабардино-Балкарской Республике"	05 4 04 00000				175111,3
Реализация мероприятий подпрограммы "Стимулирование программ развития жилищного строительства субъектов Российской Федерации" федеральной целевой программы "Жилище" на 2015-2020 годы в Кабардино-Балкарской Республике	05 4 04 50210				166355,7
Капитальные вложения в объекты государственной (муниципальной) собственности	05 4 04 50210	400	07	02	166355,7
Реализация мероприятий подпрограммы "Стимулирование программ развития жилищного строительства субъектов Российской Федерации" федеральной целевой программы "Жилище" на 2015-2020 годы в Кабардино-Балкарской Республике	05 4 04 R0210				8755,6
Капитальные вложения в объекты государственной (муниципальной) собственности	05 4 04 R0210	400	07	02	8755,6
Государственная программа Кабардино-Балкарской Республики "Содействие занятости населения Кабардино-Балкарской Республики"	07 0 00 00000				357793,8
Подпрограмма "Активная политика занятости населения и социальная поддержка безработных граждан"	07 1 00 00000				357793,8
Основное мероприятие "Реализация мероприятий активной политики занятости населения"	07 1 02 00000				137507,2
Реализация мероприятий активной политики занятости населения	07 1 02 24030				11885,6
Закупка товаров, работ и услуг для обеспечения государственных (муниципальных) нужд	07 1 02 24030	200	04	01	11885,6
Финансовое обеспечение выполнения функций государственных органов, оказания услуг и выполнения работ	07 1 02 90000				124289,3
Расходы на выплаты персоналу в целях обеспечения выполнения функций государственными (муниципальными) органами, казенными учреждениями, органами управления государственными внебюджетными фондами	07 1 02 90000	100	04	01	96630,2
Закупка товаров, работ и услуг для обеспечения государственных (муниципальных) нужд	07 1 02 90000	200	04	01	26433,7
Иные бюджетные ассигнования	07 1 02 90000	800	04	01	1225,4
Реализация мероприятий в сфере информационно-коммуникационных технологий	07 1 02 97001				1332,3
Закупка товаров, работ и услуг для обеспечения государственных (муниципальных) нужд	07 1 02 97001	200	04	10	1332,3
Основное мероприятие "Социальные выплаты безработным гражданам и оптимизация критериев назначения и размеров пособия по безработице"	07 1 05 00000				220286,6
Реализация мероприятий активной политики занятости населения	07 1 05 24030				5492,8
Закупка товаров, работ и услуг для обеспечения государственных (муниципальных) нужд	07 1 05 24030	200	10	03	16,2
Социальное обеспечение и иные выплаты населению	07 1 05 24030	300	10	03	5476,5
Социальные выплаты безработным гражданам в соответствии с Законом Российской Федерации от 19 апреля 1991 года № 1032-1 "О занятости населения в Российской Федерации"	07 1 05 52900				214793,8
Закупка товаров, работ и услуг для обеспечения государственных (муниципальных) нужд	07 1 05 52900	200	10	03	825,0
Социальное обеспечение и иные выплаты населению	07 1 05 52900	300	10	03	171765,8
Межбюджетные трансферты	07 1 05 52900	500	10	03	42203,0
Государственная программа Кабардино-Балкарской Республики "Профилактика правонарушений и укрепление общественного порядка и общественной безопасности в Кабардино-Балкарской Республике"	08 0 00 00000				13381,2
Подпрограмма "Профилактика правонарушений"	08 1 00 00000				150,0
Денежная компенсация гражданам за добровольно сданное оружие, боеприпасы, взрывчатые вещества и взрывные устройства, находящиеся в незаконном обороте	08 1 00 25130				150,0
Социальное обеспечение и иные выплаты населению	08 1 00 25130	300	01	13	150,0
Подпрограмма "Профилактика терроризма и экстремизма"	08 2 00 00000				11951,2
Субсидии бюджетам муниципальных образований на проведение мероприятий по профилактике терроризма и экстремизма, а также минимизации и (или) ликвидации их последствий	08 2 00 75160				10625,6
Межбюджетные трансферты	08 2 00 75160	500	01	13	10625,6
Финансовое обеспечение выполнения функций государственных органов, оказания услуг и выполнения работ	08 2 00 90000				1325,6
Закупка товаров, работ и услуг для обеспечения государственных (муниципальных) нужд	08 2 00 90000	200	03	09	50,0
Закупка товаров, работ и услуг для обеспечения государственных (муниципальных) нужд	08 2 00 90000	200	07	07	600,0
Закупка товаров, работ и услуг для обеспечения государственных (муниципальных) нужд	08 2 00 90000	200	12	04	675,6
Подпрограмма "Противодействие коррупции"	08 3 00 00000				1280,0
Финансовое обеспечение выполнения функций государственных органов, оказания услуг и выполнения работ	08 3 00 90000				1280,0
Закупка товаров, работ и услуг для обеспечения государственных (муниципальных) нужд	08 3 00 90000	200	07	09	450,0
Закупка товаров, работ и услуг для обеспечения государственных (муниципальных) нужд	08 3 00 90000	200	12	04	830,0
Государственная программа Кабардино-Балкарской Республики "Защита населения и территории Кабардино-Балкарской Республики от чрезвычайных ситуаций природного и техногенного характера, обеспечение пожарной безопасности и безопасности людей на водных объектах"	10 0 00 00000				829659,6
Подпрограмма "Предупреждение, спасение, помощь"	10 1 00 00000				358373,4
Основное мероприятие "Управление средствами резервного фонда Правительства Кабардино-Балкарской Республики по предупреждению и ликвидации последствий чрезвычайных ситуаций"	10 1 01 00000				43654,2
Резервный фонд Правительства Кабардино-Балкарской Республики по предупреждению и ликвидации последствий чрезвычайных ситуаций	10 1 01 20570				10000,0
Иные бюджетные ассигнования	10 1 01 20570	800	01	11	10000,0
Предупреждение и ликвидация чрезвычайных ситуаций и последствий стихийных бедствий за счет резервного фонда Правительства Российской Федерации	10 1 01 51040				33654,2
Закупка товаров, работ и услуг для обеспечения государственных (муниципальных) нужд	10 1 01 51040	200	05	05	846,3
Социальное обеспечение и иные выплаты населению	10 1 01 51040	300	10	03	29410,4
Межбюджетные трансферты	10 1 01 51040	500	05	05	3397,5
Основное мероприятие "Подготовка и реализация неотложных и внеплановых мероприятий по предупреждению и ликвидации чрезвычайных ситуаций"	10 1 02 00000				9750,9
Подготовка населения и организаций к действиям в чрезвычайной ситуации в мирное и военное время	10 1 02 21830				9750,9
Закупка товаров, работ и услуг для обеспечения государственных (муниципальных) нужд	10 1 02 21830	200	03	09	9750,9
Основное мероприятие "Обеспечение повседневного функционирования подразделений Главного управления МЧС России по Кабардино-Балкарской Республике"	10 1 03 00000				288779,3
Финансовое обеспечение выполнения функций государственных органов, оказания услуг и выполнения работ	10 1 03 90000				288779,3
Расходы на выплаты персоналу в целях обеспечения выполнения функций государственными (муниципальными) органами, казенными учреждениями, органами управления государственными внебюджетными фондами	10 1 03 90000	100	03	09	15156,5
Расходы на выплаты персоналу в целях обеспечения выполнения функций государственными (муниципальными) органами, казенными учреждениями, органами управления государственными внебюджетными фондами	10 1 03 90000	100	03	10	248858,6
Расходы на выплаты персоналу в целях обеспечения выполнения функций государственными (муниципальными) органами, казенными учреждениями, органами управления государственными внебюджетными фондами	10 1 03 90000	100	07	05	3274,3
Закупка товаров, работ и услуг для обеспечения государственных (муниципальных) нужд	10 1 03 90000	200	03	09	1605,3
Закупка товаров, работ и услуг для обеспечения государственных (муниципальных) нужд	10 1 03 90000	200	03	10	17070,9
Закупка товаров, работ и услуг для обеспечения государственных (муниципальных) нужд	10 1 03 90000	200	07	05	813,0
Иные бюджетные ассигнования	10 1 03 90000	800	03	10	1990,8
Иные бюджетные ассигнования	10 1 03 90000	800	07	05	10,0
Основное мероприятие "Снижение рисков и смягчение последствий чрезвычайных ситуаций природного и техногенного характера"	10 1 08 00000				16189,0
Финансовое обеспечение выполнения функций государственных органов, оказания услуг и выполнения работ	10 1 08 90000				16189,0
Закупка товаров, работ и услуг для обеспечения государственных (муниципальных) нужд	10 1 08 90000	200	03	09	16189,0
Подпрограмма "Обеспечение и управление"	10 2 00 00000				39421,4
Основное мероприятие "Обеспечение повседневного функционирования подразделений центрального аппарата и территориальных подразделений Главного управления МЧС России по Кабардино-Балкарской Республике"	10 2 01 00000				39421,4
Финансовое обеспечение выполнения функций государственных органов, оказания услуг и выполнения работ	10 2 01 90000				39421,4
Расходы на выплаты персоналу в целях обеспечения выполнения функций государственными (муниципальными) органами, казенными учреждениями, органами управления государственными внебюджетными фондами	10 2 01 90000	100	03	09	29964,2
Закупка товаров, работ и услуг для обеспечения государственных (муниципальных) нужд	10 2 01 90000	200	03	09	9278,4
Иные бюджетные ассигнования	10 2 01 90000	800	03	09	178,8
Подпрограмма "Реализация мероприятий федеральной целевой программы "Повышение устойчивости жилых домов, основных объектов и систем жизнеобеспечения в сейсмических районах Российской Федерации на 2009-2018 годы" в Кабардино-Балкарской Республике"	10 8 00 00000				431864,7
Реализация мероприятий федеральной целевой программы "Повышение устойчивости жилых домов, основных объектов и систем жизнеобеспечения в сейсмических районах Российской Федерации на 2009-2018 годы" в Кабардино-Балкарской Республике	10 8 00 51050				217875,8
Капитальные вложения в объекты государственной (муниципальной) собственности	10 8 00 51050	400	09	01	217875,8
Реализация мероприятий федеральной целевой программы "Повышение устойчивости жилых домов, основных объектов и систем жизнеобеспечения в сейсмических районах Российской Федерации на 2009-2018 годы" в Кабардино-Балкарской Республике	10 8 00 R1050				213989,0
Капитальные вложения в объекты государственной (муниципальной) собственности	10 8 00 R1050	400	07	01	11398,7
Капитальные вложения в объекты государственной (муниципальной) собственности	10 8 00 R1050	400	07	02	27919,4
Капитальные вложения в объекты государственной (муниципальной) собственности	10 8 00 R1050	400	08	01	40292,5
Капитальные вложения в объекты государственной (муниципальной) собственности	10 8 00 R1050	400	09	01	96548,3
Капитальные вложения в объекты государственной (муниципальной) собственности	10 8 00 R1050	400	09	09	26574,0
Капитальные вложения в объекты государственной (муниципальной) собственности	10 8 00 R1050	400	11	02	11256,1
Государственная программа Кабардино-Балкарской Республики "Культура Кабардино-Балкарии"	11 0 00 00000				420134,1
Подпрограмма "Наследие"	11 1 00 00000				104067,6
Основное мероприятие "Сохранение, использование, популяризация исторического и культурного наследия"	11 1 01 00000				10619,2
Реализация мероприятий по сохранению, использованию, популяризации и государственной охране объектов культурного наследия (памятников истории и культуры)	11 1 01 24510				2110,2
Закупка товаров, работ и услуг для обеспечения государственных (муниципальных) нужд	11 1 01 24510	200	08	01	2110,2
Осуществление переданных органам государственной власти субъектов Российской Федерации в соответствии с пунктом 1 статьи 9.1 Федерального закона от 25 июня 2002 года № 73-ФЗ "Об объектах культурного наследия (памятниках истории и культуры) народов Российской Федерации" полномочий Российской Федерации в отношении объектов культурного наследия	11 1 01 59500				1180,0
Расходы на выплаты персоналу в целях обеспечения выполнения функций государственными (муниципальными) органами, казенными учреждениями, органами управления государственными внебюджетными фондами	11 1 01 59500	100	08	04	991,3
Закупка товаров, работ и услуг для обеспечения государственных (муниципальных) нужд	11 1 01 59500	200	08	04	188,7
Финансовое обеспечение выполнения функций государственных органов, оказания услуг и выполнения работ	11 1 01 90000				7329,1
Расходы на выплаты персоналу в целях обеспечения выполнения функций государственными (муниципальными) органами, казенными учреждениями, органами управления государственными внебюджетными фондами	11 1 01 90000	100	08	04	4581,1
Закупка товаров, работ и услуг для обеспечения государственных (муниципальных) нужд	11 1 01 90000	200	08	04	2738,0
Иные бюджетные ассигнования	11 1 01 90000	800	08	04	10,0
Основное мероприятие "Развитие библиотечного дела"	11 1 02 00000				60456,7
Комплектование книжных фондов библиотек муниципальных образований и государственных библиотек городов Москвы и Санкт-Петербурга	11 1 02 51440				258,0
Межбюджетные трансферты	11 1 02 51440	500	08	01	258,0
Подключение общедоступных библиотек Российской Федерации к сети "Интернет" и развитие системы библиотечного дела с учетом задачи расширения информационных технологий и оцифровки	11 1 02 51460				13,0
Межбюджетные трансферты	11 1 02 51460	500	08	01	13,0
Средства резервного фонда Президента Российской Федерации на комплектование книгами для детей и юношества фондов государственных и муниципальных библиотек	11 1 02 56100				409,9
Закупка товаров, работ и услуг для обеспечения государственных (муниципальных) нужд	11 1 02 56100	200	08	01	409,9
Финансовое обеспечение выполнения функций государственных органов, оказания услуг и выполнения работ	11 1 02 90000				59775,8
Расходы на выплаты персоналу в целях обеспечения выполнения функций государственными (муниципальными) органами, казенными учреждениями, органами управления государственными внебюджетными фондами	11 1 02 90000	100	08	01	52481,6
Закупка товаров, работ и услуг для обеспечения государственных (муниципальных) нужд	11 1 02 90000	200	08	01	4320,2
Иные бюджетные ассигнования	11 1 02 90000	800	08	01	2973,9
Основное мероприятие "Развитие музейного дела"	11 1 03 00000				32991,6
Финансовое обеспечение выполнения функций государственных органов, оказания услуг и выполнения работ	11 1 03 90000				32991,6
Расходы на выплаты персоналу в целях обеспечения выполнения функций государственными (муниципальными) органами, казенными учреждениями, органами управления государственными внебюджетными фондами	11 1 03 90000	100	08	01	25328,4
Закупка товаров, работ и услуг для обеспечения государственных (муниципальных) нужд	11 1 03 90000	200	08	01	4459,0
Иные бюджетные ассигнования	11 1 03 90000	800	08	01	3204,2
Подпрограмма "Искусство"	11 2 00 00000				292799,2
Основное мероприятие "Сохранение и развитие исполнительских искусств"	11 2 01 00000				228181,3
Финансовое обеспечение выполнения функций государственных органов, оказания услуг и выполнения работ	11 2 01 90000				228181,3
Расходы на выплаты персоналу в целях обеспечения выполнения функций государственными (муниципальными) органами, казенными учреждениями, органами управления государственными внебюджетными фондами	11 2 01 90000	100	08	01	182397,1
Закупка товаров, работ и услуг для обеспечения государственных (муниципальных) нужд	11 2 01 90000	200	08	01	13265,6
Капитальные вложения в объекты государственной (муниципальной) собственности	11 2 01 90000	400	08	01	3108,4
Предоставление субсидий бюджетным, автономным учреждениям и иным некоммерческим организациям	11 2 01 90000	600	08	01	23237,5
Иные бюджетные ассигнования	11 2 01 90000	800	08	01	6172,8
Основное мероприятие "Сохранение и развитие кинематографии"	11 2 02 00000				17988,0
Финансовое обеспечение выполнения функций государственных органов, оказания услуг и выполнения работ	11 2 02 90000				17988,0

(Продолжение на 34-й с.)

(Продолжение. Начало на 2-33-й с.)

Расходы на выплаты персоналу в целях обеспечения выполнения функций государственными (муниципальными) органами, казенными учреждениями, органами управления государственными внебюджетными фондами	11 2 02 90000	100	08	02	7721,6
Закупка товаров, работ и услуг для обеспечения государственных (муниципальных) нужд	11 2 02 90000	200	08	02	8072,8
Иные бюджетные ассигнования	11 2 02 90000	800	08	02	2193,6
Основное мероприятие "Сохранение и развитие традиционной народной культуры, нематериального культурного наследия народов Кабардино-Балкарской Республики"	11 2 03 00000				13407,6
Финансовое обеспечение выполнения функций государственных органов, оказания услуг и выполнения работ	11 2 03 90000				13407,6
Расходы на выплаты персоналу в целях обеспечения выполнения функций государственными (муниципальными) органами, казенными учреждениями, органами управления государственными внебюджетными фондами	11 2 03 90000	100	08	01	2802,5
Расходы на выплаты персоналу в целях обеспечения выполнения функций государственными (муниципальными) органами, казенными учреждениями, органами управления государственными внебюджетными фондами	11 2 03 90000	100	08	04	8884,1
Закупка товаров, работ и услуг для обеспечения государственных (муниципальных) нужд	11 2 03 90000	200	08	01	1006,1
Закупка товаров, работ и услуг для обеспечения государственных (муниципальных) нужд	11 2 03 90000	200	08	04	545,7
Социальное обеспечение и иные выплаты населению	11 2 03 90000	300	08	04	57,5
Иные бюджетные ассигнования	11 2 03 90000	800	08	01	101,3
Иные бюджетные ассигнования	11 2 03 90000	800	08	04	10,3
Основное мероприятие "Поддержка творческих инициатив населения, а также выдающихся деятелей, организаций в сфере культуры, творческих союзов"	11 2 04 00000				18601,7
Выплата стипендий выдающимся деятелям культуры и искусства и молодым талантливым авторам	11 2 04 24500				10780,8
Социальное обеспечение и иные выплаты населению	11 2 04 24500	300	08	01	10768,8
Социальное обеспечение и иные выплаты населению	11 2 04 24500	300	08	04	12,0
Государственная поддержка муниципальных учреждений культуры	11 2 04 51470				400,0
Межбюджетные трансферты	11 2 04 51470	500	08	01	400,0
Государственная поддержка лучших работников муниципальных учреждений культуры, находящихся на территориях сельских поселений	11 2 04 51480				150,0
Межбюджетные трансферты	11 2 04 51480	500	08	01	150,0
Субсидии творческим союзам	11 2 04 62330				7270,9
Предоставление субсидий бюджетным, автономным учреждениям и иным некоммерческим организациям	11 2 04 62330	600	08	01	7270,9
Основное мероприятие "Организация и проведение мероприятий, а также работ по строительству, реконструкции, реставрации, посвященных значимым событиям культуры"	11 2 05 00000				14620,6
Финансовое обеспечение выполнения функций государственных органов, оказания услуг и выполнения работ	11 2 05 90000				14620,7
Закупка товаров, работ и услуг для обеспечения государственных (муниципальных) нужд	11 2 05 90000	200	08	01	13910,3
Социальное обеспечение и иные выплаты населению	11 2 05 90000	300	08	01	260,4
Предоставление субсидий бюджетным, автономным учреждениям и иным некоммерческим организациям	11 2 05 90000	600	08	01	450,0
Подпрограмма "Обеспечение условий реализации государственной программы Кабардино-Балкарской Республики "Культура Кабардино-Балкарии"	11 4 00 00000				18170,6
Основное мероприятие "Развитие инфраструктуры и системы управления в сфере культуры и туризма"	11 4 01 00000				18170,6
Финансовое обеспечение выполнения функций государственных органов, оказания услуг и выполнения работ	11 4 01 90000				18170,6
Расходы на выплаты персоналу в целях обеспечения выполнения функций государственными (муниципальными) органами, казенными учреждениями, органами управления государственными внебюджетными фондами	11 4 01 90000	100	08	04	16014,3
Закупка товаров, работ и услуг для обеспечения государственных (муниципальных) нужд	11 4 01 90000	200	08	04	2037,3
Иные бюджетные ассигнования	11 4 01 90000	800	08	04	119,0
Подпрограмма "Реализация мероприятий федеральной целевой программы "Культура России (2012-2018 годы)" в Кабардино-Балкарской Республике"	11 5 00 00000				5096,6
Реализация мероприятий федеральной целевой программы "Культура России (2012-2018 годы)" в Кабардино-Балкарской Республике	11 5 00 50140				3977,3
Закупка товаров, работ и услуг для обеспечения государственных (муниципальных) нужд	11 5 00 50140	200	08	01	2279,4
Межбюджетные трансферты	11 5 00 50140	500	07	02	620,7
Межбюджетные трансферты	11 5 00 50140	500	08	01	1077,2
Реализация мероприятий федеральной целевой программы "Культура России (2012-2018 годы)" в Кабардино-Балкарской Республике	11 5 00 R0140				1119,3
Закупка товаров, работ и услуг для обеспечения государственных (муниципальных) нужд	11 5 00 R0140	200	08	01	630,6
Межбюджетные трансферты	11 5 00 R0140	500	07	02	438,7
Межбюджетные трансферты	11 5 00 R0140	500	08	01	50,0
Государственная программа Кабардино-Балкарской Республики "Охрана окружающей среды в Кабардино-Балкарской Республике"	12 0 00 00000				149214,5
Осуществление переданных органам государственной власти субъектов Российской Федерации в соответствии с частью первой статьи 6 Федерального закона от 24 апреля 1995 года № 52-ФЗ "О животном мире" полномочий Российской Федерации в области организации, регулирования и охраны водных биологических ресурсов	12 0 00 59100				12,7
Закупка товаров, работ и услуг для обеспечения государственных (муниципальных) нужд	12 0 00 59100	200	06	03	12,7
Осуществление переданных органам государственной власти субъектов Российской Федерации в соответствии с частью первой статьи 6 Федерального закона от 24 апреля 1995 года № 52-ФЗ "О животном мире" полномочий Российской Федерации в области охраны и использования объектов животного мира (за исключением охотничьих ресурсов и водных биологических ресурсов)	12 0 00 59200				74,3
Закупка товаров, работ и услуг для обеспечения государственных (муниципальных) нужд	12 0 00 59200	200	06	03	74,3
Осуществление переданных органам государственной власти субъектов Российской Федерации в соответствии с частью 1 статьи 33 Федерального закона от 24 июля 2009 года № 209-ФЗ "Об охоте и о сохранении охотничьих ресурсов и о внесении изменений в отдельные законодательные акты Российской Федерации" полномочий Российской Федерации в области охраны и использования охотничьих ресурсов	12 0 00 59700				6416,4
Расходы на выплаты персоналу в целях обеспечения выполнения функций государственными (муниципальными) органами, казенными учреждениями, органами управления государственными внебюджетными фондами	12 0 00 59700	100	06	03	5704,0
Закупка товаров, работ и услуг для обеспечения государственных (муниципальных) нужд	12 0 00 59700	200	06	03	712,4
Реализация мероприятий общепрограммного характера по государственной программе Кабардино-Балкарской Республики "Охрана окружающей среды в Кабардино-Балкарской Республике"	12 0 99 00000				29242,7
Финансовое обеспечение выполнения функций государственных органов, оказания услуг и выполнения работ	12 0 99 90000				29242,7
Расходы на выплаты персоналу в целях обеспечения выполнения функций государственными (муниципальными) органами, казенными учреждениями, органами управления государственными внебюджетными фондами	12 0 99 90000	100	04	01	21399,9
Закупка товаров, работ и услуг для обеспечения государственных (муниципальных) нужд	12 0 99 90000	200	04	01	2884,8
Иные бюджетные ассигнования	12 0 99 90000	800	04	01	4958,0
Подпрограмма "Регулирование качества окружающей среды"	12 1 00 00000				187,0
Основное мероприятие "Организация и проведение комплексного государственного экологического надзора, разрешительной и лицензионной деятельности в части ограничения негативного техногенного воздействия на окружающую среду и экологической экспертизы"	12 1 03 00000				187,0
Финансовое обеспечение выполнения функций государственных органов, оказания услуг и выполнения работ	12 1 03 90000				187,0
Закупка товаров, работ и услуг для обеспечения государственных (муниципальных) нужд	12 1 03 90000	200	06	05	152,6
Иные бюджетные ассигнования	12 1 03 90000	800	06	05	34,4
Подпрограмма "Биологическое разнообразие Кабардино-Балкарской Республики"	12 2 00 00000				8578,9
Основное мероприятие "Функционирование и развитие системы особо охраняемых природных территорий"	12 2 04 00000				8578,9
Финансовое обеспечение выполнения функций государственных органов, оказания услуг и выполнения работ	12 2 04 90000				8578,9
Расходы на выплаты персоналу в целях обеспечения выполнения функций государственными (муниципальными) органами, казенными учреждениями, органами управления государственными внебюджетными фондами	12 2 04 90000	100	06	03	7161,2
Закупка товаров, работ и услуг для обеспечения государственных (муниципальных) нужд	12 2 04 90000	200	06	03	1397,7
Иные бюджетные ассигнования	12 2 04 90000	800	06	03	20,0
Подпрограмма "Гидрометеорология и мониторинг окружающей среды"	12 3 00 00000				23315,0
Основное мероприятие "Обеспечение функционирования и развития государственной наблюдательной сети, государственной системы наблюдений, системы получения, сбора и распространения информации в области гидрометеорологии и смежных с ней областях"	12 3 03 00000				484,0
Финансовое обеспечение выполнения функций государственных органов, оказания услуг и выполнения работ	12 3 03 90000				484,0
Закупка товаров, работ и услуг для обеспечения государственных (муниципальных) нужд	12 3 03 90000	200	06	05	484,0
Реализация мероприятий общепрограммного характера по подпрограмме	12 3 99 00000				22831,0
Мероприятия в области сельскохозяйственного производства	12 3 99 26510				22831,0
Закупка товаров, работ и услуг для обеспечения государственных (муниципальных) нужд	12 3 99 26510	200	04	05	22831,0
Подпрограмма "Ликвидация накопленного экологического ущерба"	12 8 00 00000				5000,0
Основное мероприятие "Нормативно-правовое обеспечение в сфере ликвидации накопленного экологического ущерба"	12 8 01 00000				5000,0
Финансовое обеспечение выполнения функций государственных органов, оказания услуг и выполнения работ	12 8 01 90000				5000,0
Закупка товаров, работ и услуг для обеспечения государственных (муниципальных) нужд	12 8 01 90000	200	06	05	5000,0
Осуществление отдельных полномочий в области водных отношений	12 В 04 51280				27395,1
Закупка товаров, работ и услуг для обеспечения государственных (муниципальных) нужд	12 В 04 51280	200	04	06	27395,1
Подпрограмма "Сохранение и воспроизводство охотничьих ресурсов"	12 Г 00 00000				1500,0
Основное мероприятие "Информационно-аналитическое обеспечение в сфере сохранения и воспроизводства охотничьих ресурсов"	12 Г 02 00000				1500,0
Финансовое обеспечение выполнения функций государственных органов, оказания услуг и выполнения работ	12 Г 02 90000				1500,0
Закупка товаров, работ и услуг для обеспечения государственных (муниципальных) нужд	12 Г 02 90000	200	06	03	1000,0
Социальное обеспечение и иные выплаты населению	12 Г 02 90000	300	06	03	500,0
Подпрограмма "Реализация мероприятий федеральной целевой программы "Развитие водохозяйственного комплекса Российской Федерации в 2012-2020 годах" в Кабардино-Балкарской Республике"	12 Д 00 00000				47492,4
Реализация мероприятий федеральной целевой программы "Развитие водохозяйственного комплекса Российской Федерации в 2012-2020 годах" в Кабардино-Балкарской Республике	12 Д 00 50160				28907,1
Закупка товаров, работ и услуг для обеспечения государственных (муниципальных) нужд	12 Д 00 50160	200	04	06	28907,1
Реализация мероприятий федеральной целевой программы "Развитие водохозяйственного комплекса Российской Федерации в 2012-2020 годах" в Кабардино-Балкарской Республике	12 Д 00 R0160				18585,3
Закупка товаров, работ и услуг для обеспечения государственных (муниципальных) нужд	12 Д 00 R0160	200	04	06	18585,3
Государственная программа Кабардино-Балкарской Республики "Развитие физической культуры и спорта в Кабардино-Балкарской Республике"	13 0 00 00000				438827,4
Подпрограмма "Развитие физической культуры и массового спорта"	13 1 00 00000				231617,0
Основное мероприятие "Физическое воспитание и обеспечение организации и проведения физкультурных мероприятий и массовых спортивных мероприятий"	13 1 01 00000				8191,6
Финансовое обеспечение выполнения функций государственных органов, оказания услуг и выполнения работ	13 1 01 90000				8191,6
Расходы на выплаты персоналу в целях обеспечения выполнения функций государственными (муниципальными) органами, казенными учреждениями, органами управления государственными внебюджетными фондами	13 1 01 90000	100	11	02	7986,6
Закупка товаров, работ и услуг для обеспечения государственных (муниципальных) нужд	13 1 01 90000	200	11	02	205,0
Основное мероприятие "Совершенствование спортивной инфраструктуры и материально-технической базы для занятий физической культурой и массовым спортом"	13 1 03 00000				222169,9
Финансовое обеспечение выполнения функций государственных органов, оказания услуг и выполнения работ	13 1 03 90000				162232,5
Капитальные вложения в объекты государственной (муниципальной) собственности	13 1 03 90000	400	11	02	99368,7
Предоставление субсидий бюджетным, автономным учреждениям и иным некоммерческим организациям	13 1 03 90000	600	11	02	61058,0
Иные бюджетные ассигнования	13 1 03 90000	800	11	02	1805,9
Приобретение оборудования для быстровозводимых физкультурно-оздоровительных комплексов, включая металлоконструкции и металлоизделия	13 1 03 R0800				59937,4
Капитальные вложения в объекты государственной (муниципальной) собственности	13 1 03 R0800	400	11	02	59937,4
Основное мероприятие "Внедрение и реализация Всероссийского физкультурно-спортивного комплекса "Готов к труду и обороне"	13 1 04 00000				1255,5
Реализация мероприятий по поэтапному внедрению Всероссийского физкультурно-спортивного комплекса "Готов к труду и обороне" (ГТО)	13 1 04 51270				1192,7
Закупка товаров, работ и услуг для обеспечения государственных (муниципальных) нужд	13 1 04 51270	200	11	02	1192,7
Реализация мероприятий по поэтапному внедрению Всероссийского физкультурно-спортивного комплекса "Готов к труду и обороне" (ГТО)	13 1 04 R1270				62,8
Закупка товаров, работ и услуг для обеспечения государственных (муниципальных) нужд	13 1 04 R1270	200	11	02	62,8
Подпрограмма "Развитие спорта высших достижений и системы подготовки спортивного резерва"	13 2 00 00000				118793,7
Основное мероприятие "Проведение спортивных мероприятий, обеспечение подготовки спортсменов высокого класса, материально-техническое обеспечение спортивных сборных команд Российской Федерации"	13 2 01 00000				111359,1
Стипендии и денежные вознаграждения Главы Кабардино-Балкарской Республики спортсменам Кабардино-Балкарской Республики-членам сборных команд Российской Федерации по олимпийским видам спорта и их тренерам	13 2 01 40441				24000,0
Социальное обеспечение и иные выплаты населению	13 2 01 40441	300	11	03	24000,0
Денежные вознаграждения Главы Кабардино-Балкарской Республики спортсменам Кабардино-Балкарской Республики-членам основного состава сборных команд Российской Федерации по неолимпийским видам спорта и их тренерам	13 2 01 40442				5800,0
Социальное обеспечение и иные выплаты населению	13 2 01 40442	300	11	03	5800,0
Денежные вознаграждения Главы Кабардино-Балкарской Республики спортсменам Кабардино-Балкарской Республики-членам сборных команд Российской Федерации по паралимпийским и сурдлимпийским видам спорта и их тренерам	13 2 01 40443				1000,0
Социальное обеспечение и иные выплаты населению	13 2 01 40443	300	11	03	1000,0
Финансовое обеспечение выполнения функций государственных органов, оказания услуг и выполнения работ	13 2 01 90000				80559,1
Расходы на выплаты персоналу в целях обеспечения выполнения функций государственными (муниципальными) органами, казенными учреждениями, органами управления государственными внебюджетными фондами	13 2 01 90000	100	11	03	54202,9
Закупка товаров, работ и услуг для обеспечения государственных (муниципальных) нужд	13 2 01 90000	200	11	03	19794,6
Предоставление субсидий бюджетным, автономным учреждениям и иным некоммерческим организациям	13 2 01 90000	600	11	03	1800,0
Иные бюджетные ассигнования	13 2 01 90000	800	11	03	4761,6
Основное мероприятие "Развитие системы подготовки спортивного резерва"	13 2 02 00000				7434,6
Адресная финансовая поддержка спортивных организаций, осуществляющих подготовку спортивного резерва для сборных команд Российской Федерации	13 2 02 50810				7048,0
Расходы на выплаты персоналу в целях обеспечения выполнения функций государственными (муниципальными) органами, казенными учреждениями, органами управления государственными внебюджетными фондами	13 2 02 50810	100	11	03	215,8
Закупка товаров, работ и услуг для обеспечения государственных (муниципальных) нужд	13 2 02 50810	200	11	03	6832,3
Адресная финансовая поддержка спортивных организаций, осуществляющих подготовку спортивного резерва для сборных команд Российской Федерации	13 2 02 R0810				386,6
Закупка товаров, работ и услуг для обеспечения государственных (муниципальных) нужд	13 2 02 R0810	200	11	03	386,6
Подпрограмма "Участие профессионального футбольного клуба Кабардино-Балкарской Республики в чемпионатах (первенствах) России по футболу (все дивизионы), кубках России по футболу"	13 3 00 00000				50000,0
Основное мероприятие "Участие профессионального футбольного клуба Кабардино-Балкарской Республики в чемпионатах (первенствах) России по футболу (все дивизионы), кубках России по футболу"	13 3 03 00000				50000,0
Финансовое обеспечение выполнения функций государственных органов, оказания услуг и выполнения работ	13 3 03 90000				50000,0
Предоставление субсидий бюджетным, автономным учреждениям и иным некоммерческим организациям	13 3 03 90000	600	11	03	50000,0
Подпрограмма "Управление развитием отрасли физической культуры и спорта"	13 4 00 00000				15925,0
Основное мероприятие "Реализация государственной политики в сфере физической культуры и спорта"	13 4 02 00000				15925,0
Финансовое обеспечение выполнения функций государственных органов, оказания услуг и выполнения работ	13 4 02 90000				15925,0
Расходы на выплаты персоналу в целях обеспечения выполнения функций государственными (муниципальными) органами, казенными учреждениями, органами управления государственными внебюджетными фондами	13 4 02 90000	100	11	05	14247,3
Закупка товаров, работ и услуг для обеспечения государственных (муниципальных) нужд	13 4 02 90000	200	11	05	1571,4
Иные бюджетные ассигнования	13 4 02 90000	800	11	05	106,3
Подпрограмма "Реализация мероприятий федеральной целевой программы «Развитие физической культуры и спорта в Российской Федерации на 2016-2020 годы" в Кабардино-Балкарской Республике»	13 6 00 00000				22491,7
Реализация мероприятий федеральной целевой программы "Развитие физической культуры и спорта в Российской Федерации на 2016-2020 годы" в Кабардино-Балкарской Республике	13 6 0054950				11357,5

(Продолжение на 35-й с.)

(Продолжение. Начало на 2-34-й с.)

Капитальные вложения в объекты государственной (муниципальной) собственности	13 6 0054950	400	11	02	11357,5
Реализация мероприятий федеральной целевой программы "Развитие физической культуры и спорта в Российской Федерации на 2016-2020 годы" в Кабардино-Балкарской Республике	13 6 00R4950				11134,2
Капитальные вложения в объекты государственной (муниципальной) собственности	13 6 00R4950	400	11	02	11134,2
Государственная программа Кабардино-Балкарской Республики "Экономическое развитие и инновационная экономика"	15 0 00 00000				1050026,1
Финансовое обеспечение выполнения функций государственных органов, оказания услуг и выполнения работ	15 0 00 90000				49782,0
Расходы на выплаты персоналу в целях обеспечения выполнения функций государственными (муниципальными) органами, казенными учреждениями, органами управления государственными внебюджетными фондами	15 0 00 90000	100	01	13	45212,5
Закупка товаров, работ и услуг для обеспечения государственных (муниципальных) нужд	15 0 00 90000	200	01	13	4505,0
Иные бюджетные ассигнования	15 0 00 90000	800	01	13	64,5
Подпрограмма "Развитие и поддержка малого и среднего предпринимательства"	15 2 00 00000				78560,7
Основное мероприятие "Развитие и поддержка малого и среднего предпринимательства"	15 2 01 00000				78560,7
Государственная поддержка по созданию и (или) обеспечению деятельности центров инноваций социальной сферы	15 2 01 28100				955,0
Иные бюджетные ассигнования	15 2 01 28100	800	04	12	955,0
Финансовое обеспечение выполнения функций государственных органов, оказания услуг и выполнения работ	15 2 01 90000				16742,7
Расходы на выплаты персоналу в целях обеспечения выполнения функций государственными (муниципальными) органами, казенными учреждениями, органами управления государственными внебюджетными фондами	15 2 01 90000	100	04	12	8877,7
Закупка товаров, работ и услуг для обеспечения государственных (муниципальных) нужд	15 2 01 90000	200	04	12	5020,5
Иные бюджетные ассигнования	15 2 01 90000	800	04	12	2844,5
Субсидии на государственную поддержку малого и среднего предпринимательства	15 2 01 50640				56368,0
Предоставление субсидий бюджетным, автономным учреждениям и иным некоммерческим организациям	15 2 01 50640	600	04	12	19000,0
Иные бюджетные ассигнования	15 2 01 50640	800	04	12	37368,0
Государственная поддержка малого и среднего предпринимательства, включая крестьянские (фермерские) хозяйства	15 2 01 R0640				4495,0
Иные бюджетные ассигнования	15 2 01 R0640	600	04	12	1019,1
Иные бюджетные ассигнования	15 2 01 R0640	800	04	12	3475,9
Подпрограмма "Совершенствование системы государственного управления"	15 4 00 00000				279236,6
Основное мероприятие "Совершенствование предоставления государственных услуг и исполнения государственных функций"	15 4 01 00000				279236,6
Финансовое обеспечение выполнения функций государственных органов, оказания услуг и выполнения работ	15 4 01 90000				279236,6
Капитальные вложения в объекты государственной (муниципальной) собственности	15 4 01 90000	400	01	13	37679,9
Предоставление субсидий бюджетным, автономным учреждениям и иным некоммерческим организациям	15 4 01 90000	600	01	13	241556,7
Подпрограмма "Реализация мероприятий подпрограммы "Социально-экономическое развитие Кабардино-Балкарской Республики на 2016-2025 годы" государственной программы Российской Федерации "Развитие Северо-Кавказского федерального округа" на период до 2025 года"	15 5 00 00000				641006,8
Основное мероприятие "Развитие систем жизнеобеспечения населения"	15 5 01 00000				535432,1
Софинансирование капитальных вложений в объекты государственной собственности Кабардино-Балкарской Республики	15 5 01 51110				486960,0
Капитальные вложения в объекты государственной (муниципальной) собственности	15 5 01 51110	400	05	02	421390,0
Капитальные вложения в объекты государственной (муниципальной) собственности	15 5 01 51110	400	06	02	65570,0
Софинансирование капитальных вложений в объекты государственной собственности Кабардино-Балкарской Республики	15 5 01 R1110				48472,1
Капитальные вложения в объекты государственной (муниципальной) собственности	15 5 01 R1110	400	05	02	41907,3
Капитальные вложения в объекты государственной (муниципальной) собственности	15 5 01 R1110	400	06	02	6564,8
Основное мероприятие "Мероприятия по реконструкции и строительству объектов (учреждений) общего, дошкольного и профессионального образования"	15 5 04 00000				105574,7
Софинансирование капитальных вложений в объекты государственной собственности Кабардино-Балкарской Республики	15 5 04 51110				100296,0
Капитальные вложения в объекты государственной (муниципальной) собственности	15 5 04 51110	400	07	02	100296,0
Софинансирование капитальных вложений в объекты государственной собственности Кабардино-Балкарской Республики	15 5 04 R1110				5278,7
Капитальные вложения в объекты государственной (муниципальной) собственности	15 5 04 R1110	400	07	02	5278,7
Подпрограмма "Управленческие кадры"	15 7 00 00000				1440,0
Основное мероприятие "Подготовка управленческих кадров для организаций народного хозяйства"	15 7 01 00000				1440,0
Подготовка управленческих кадров для организаций народного хозяйства	15 7 01 R0660				1440,0
Закупка товаров, работ и услуг для обеспечения государственных (муниципальных) нужд	15 7 01 R0660	200	07	05	1440,0
Государственная программа Кабардино-Балкарской Республики "Развитие промышленности и торговли в Кабардино-Балкарской Республике"	16 0 00 00000				48009,4
Взнос Кабардино-Балкарской Республики в уставный капитал публичного акционерного общества "Каббалквольфрам"	16 0 00 29090				25000,0
Капитальные вложения в объекты государственной (муниципальной) собственности	16 0 00 29090	400	04	12	25000,0
Финансовое обеспечение выполнения функций государственных органов, оказания услуг и выполнения работ	16 0 00 90000				22709,4
Расходы на выплаты персоналу в целях обеспечения выполнения функций государственными (муниципальными) органами, казенными учреждениями, органами управления государственными внебюджетными фондами	16 0 00 90000	100	04	12	16014,3
Закупка товаров, работ и услуг для обеспечения государственных (муниципальных) нужд	16 0 00 90000	200	04	04	4700,0
Закупка товаров, работ и услуг для обеспечения государственных (муниципальных) нужд	16 0 00 90000	200	04	12	1936,1
Иные бюджетные ассигнования	16 0 00 90000	800	04	12	59,0
Основное мероприятие "Поддержка проектов по производству конкурентоспособной продукции"	16 0 03 00000				300,0
Мероприятия, направленные на повышение качества продукции, конкурентоспособности продукции и организаций республики	16 0 03 21950				300,0
Закупка товаров, работ и услуг для обеспечения государственных (муниципальных) нужд	16 0 03 21950	200	01	13	300,0
Государственная программа Кабардино-Балкарской Республики "Информационное общество"	23 0 00 00000				366105,8
Подпрограмма "Информационная среда"	23 2 00 00000				330584,6
Основное мероприятие "Поддержка печатных средств массовой информации"	23 2 02 00000				191178,1
Финансовое обеспечение выполнения функций государственных органов, оказания услуг и выполнения работ	23 2 02 90000				191178,1
Расходы на выплаты персоналу в целях обеспечения выполнения функций государственными (муниципальными) органами, казенными учреждениями, органами управления государственными внебюджетными фондами	23 2 02 90000	100	12	02	104691,4
Закупка товаров, работ и услуг для обеспечения государственных (муниципальных) нужд	23 2 02 90000	200	12	02	84723,7
Иные бюджетные ассигнования	23 2 02 90000	800	12	02	1763,0
Основное мероприятие "Поддержка создания и распространения телерадиопрограмм и электронных средств массовых информаций"	23 2 03 00000				115122,9
Финансовое обеспечение выполнения функций государственных органов, оказания услуг и выполнения работ	23 2 03 90000				115122,9
Расходы на выплаты персоналу в целях обеспечения выполнения функций государственными (муниципальными) органами, казенными учреждениями, органами управления государственными внебюджетными фондами	23 2 03 90000	100	12	01	70773,6
Закупка товаров, работ и услуг для обеспечения государственных (муниципальных) нужд	23 2 03 90000	200	12	01	43233,7
Иные бюджетные ассигнования	23 2 03 90000	800	12	01	1115,6
Основное мероприятие "Участие Кабардино-Балкарской Республики в международном информационном обмене"	23 2 05 00000				6964,0
Финансовое обеспечение выполнения функций государственных органов, оказания услуг и выполнения работ	23 2 05 90000				6964,0
Расходы на выплаты персоналу в целях обеспечения выполнения функций государственными (муниципальными) органами, казенными учреждениями, органами управления государственными внебюджетными фондами	23 2 05 90000	100	12	04	5757,0
Закупка товаров, работ и услуг для обеспечения государственных (муниципальных) нужд	23 2 05 90000	200	12	04	1184,0
Иные бюджетные ассигнования	23 2 05 90000	800	12	04	23,0
Основное мероприятие "Управление развитием информационной среды"	23 2 08 00000				17319,5
Финансовое обеспечение выполнения функций государственных органов, оказания услуг и выполнения работ	23 2 08 90000				17319,5
Расходы на выплаты персоналу в целях обеспечения выполнения функций государственными (муниципальными) органами, казенными учреждениями, органами управления государственными внебюджетными фондами	23 2 08 90000	100	12	04	15604,5
Закупка товаров, работ и услуг для обеспечения государственных (муниципальных) нужд	23 2 08 90000	200	12	04	1682,5
Иные бюджетные ассигнования	23 2 08 90000	800	12	04	32,6
Подпрограмма "Информационное государство"	23 4 00 00000				35521,2
Основное мероприятие "Развитие и эксплуатация электронного правительства"	23 4 02 00000				15521,2
Мероприятия по развитию информационного общества и формированию электронного правительства	23 4 02 28060				15521,2
Закупка товаров, работ и услуг для обеспечения государственных (муниципальных) нужд	23 4 02 28060	200	04	10	15521,2
Основное мероприятие "Развитие сервисов на основе информационных технологий в области медицины, здравоохранения, социального обеспечения, образования, науки и культуры"	23 4 09 00000				20000,0
Экспертно-аналитическое, информационное и организационно-техническое обеспечение деятельности системы образования	23 4 09 25040				20000,0
Закупка товаров, работ и услуг для обеспечения государственных (муниципальных) нужд	23 4 09 25040	200	07	02	20000,0
Государственная программа Кабардино-Балкарской Республики "Развитие транспортной системы в Кабардино-Балкарской Республике"	24 0 00 00000				2430221,2
Подпрограмма "Магистральный железнодорожный транспорт"	24 1 00 00000				42750,0
Основное мероприятие "Компенсация потерь в доходах транспортных предприятий, возникающих в результате государственного регулирования тарифов"	24 1 01 00000				42750,0
Субсидии организациям железнодорожного транспорта на компенсацию потерь в доходах, возникающих в результате государственного регулирования тарифов на перевозку пассажиров в поездах дальнего следования в плацкартных и общих вагонах	24 1 01 60790				30197,3
Иные бюджетные ассигнования	24 1 01 60790	800	04	08	30197,3
Субсидии организациям железнодорожного транспорта на компенсацию потерь в доходах, возникающих в результате установления льгот по тарифам на перевозку обучающихся и воспитанников общеобразовательных учреждений старше 10 лет железнодорожным транспортом общего пользования в общих и плацкартных вагонах в поездах дальнего следования всех категорий	24 1 01 60800				1000,0
Иные бюджетные ассигнования	24 1 01 60800	800	04	08	1000,0
Субсидии открытому акционерному обществу "Российские железные дороги" на компенсацию потерь в доходах, возникающих в результате государственного регулирования тарифов на услуги по использованию инфраструктуры железнодорожного транспорта общего пользования, оказываемые при осуществлении перевозок пассажиров в пригородном сообщении	24 1 01 60810				11552,7
Иные бюджетные ассигнования	24 1 01 60810	800	04	08	11552,7
Подпрограмма "Дорожное хозяйство"	24 2 00 00000				1204887,2
Основное мероприятие "Капитальный ремонт, ремонт и содержание региональных автомобильных дорог общего пользования"	24 2 01 00000				952775,8
Ремонт, капитальный ремонт и нормативное содержание автомобильных дорог	24 2 01 81300				952775,8
Закупка товаров, работ и услуг для обеспечения государственных (муниципальных) нужд	24 2 01 81300	200	04	09	858141,4
Иные бюджетные ассигнования	24 2 01 81300	800	04	09	94634,4
Основное мероприятие "Обеспечение реализации подпрограммы"	24 2 03 00000				21369,7
Финансовое обеспечение выполнения функций государственных органов, оказания услуг и выполнения работ	24 2 03 90000				21369,7
Расходы на выплаты персоналу в целях обеспечения выполнения функций государственными (муниципальными) органами, казенными учреждениями, органами управления государственными внебюджетными фондами	24 2 03 90000	100	04	08	7203,3
Закупка товаров, работ и услуг для обеспечения государственных (муниципальных) нужд	24 2 03 90000	200	04	08	6708,2
Иные бюджетные ассигнования	24 2 03 90000	800	04	08	7458,3
Основное мероприятие "Содействие развитию автомобильных дорог регионального, межмуниципального и местного значения"	24 2 04 00000				230741,7
Реализация мероприятий региональных программ в сфере дорожного хозяйства, включая проекты, реализуемые с применением механизмов государственно-частного партнерства, и строительство, реконструкцию и ремонт уникальных искусственных дорожных сооружений по решениям Правительства Российской Федерации	24 2 04 54200				230741,7
Закупка товаров, работ и услуг для обеспечения государственных (муниципальных) нужд	24 2 04 54200	200	04	09	230741,7
Подпрограмма "Надзор в сфере транспорта"	24 5 00 00000				20054,8
Основное мероприятие "Обеспечение функционирования и развития системы государственного контроля и надзора в сфере транспорта"	24 5 01 00000				20054,8
Финансовое обеспечение выполнения функций государственных органов, оказания услуг и выполнения работ	24 5 01 90000				20054,8
Расходы на выплаты персоналу в целях обеспечения выполнения функций государственными (муниципальными) органами, казенными учреждениями, органами управления государственными внебюджетными фондами	24 5 01 90000	100	04	08	16170,9
Закупка товаров, работ и услуг для обеспечения государственных (муниципальных) нужд	24 5 01 90000	200	04	08	3823,2
Иные бюджетные ассигнования	24 5 01 90000	800	04	08	60,7
Подпрограмма "Развитие транспортной системы"	24 Б 00 00000				916585,0
Основное мероприятие "Автомобильные дороги"	24 Б 03 00000				850145,8
Субсидии бюджетам муниципальных образований за счет средств целевого бюджетного дорожного фонда Кабардино-Балкарской Республики	24 Б 03 73000				588858,0
Межбюджетные трансферты	24 Б 03 73000	500	04	09	588858,0
Проектно-изыскательские работы по объектам дорожного хозяйства	24 Б 03 81200				80816,2
Закупка товаров, работ и услуг для обеспечения государственных (муниципальных) нужд	24 Б 03 81200	200	04	09	80816,2
Строительство автомобильных дорог	24 Б 03 81400				180446,8
Капитальные вложения в объекты государственной (муниципальной) собственности	24 Б 03 81400	400	04	09	180446,8
Финансовое обеспечение выполнения функций государственных органов, оказания услуг и выполнения работ	24 Б 03 90000				24,8
Закупка товаров, работ и услуг для обеспечения государственных (муниципальных) нужд	24 Б 03 90000	200	04	09	24,8
Реализация мероприятий общепрограммного характера по подпрограмме	24 Б 99 00000				66439,2
Субсидии бюджетам муниципальных образований на приобретение транспортных средств для общественного пользования	24 Б 99 71250				66439,2
Межбюджетные трансферты	24 Б 99 71250	500	04	08	66439,2
Подпрограмма "Построение и развитие аппаратно-программного комплекса "Безопасная республика"	24 Г 00 00000				223350,3
Основное мероприятие "Внедрение сегментов аппаратно-программного комплекса "Безопасная республика"	24 Г 02 00000				223350,3
Почтовые расходы на рассылку постановлений по делам о нарушениях правил дорожного движения	24 Г 02 21510				79696,5
Закупка товаров, работ и услуг для обеспечения государственных (муниципальных) нужд	24 Г 02 21510	200	01	13	79696,5
Оснащение техническими средствами объектов, связанных с массовым пребыванием людей и интенсивным дорожным движением, и их обслуживание	24 Г 02 21520				135216,7
Закупка товаров, работ и услуг для обеспечения государственных (муниципальных) нужд	24 Г 02 21520	200	01	13	135216,7
Финансовое обеспечение выполнения функций государственных органов, оказания услуг и выполнения работ	24 Г 02 90000				8437,1
Расходы на выплаты персоналу в целях обеспечения выполнения функций государственными (муниципальными) органами, казенными учреждениями, органами управления государственными внебюджетными фондами	24 Г 02 90000	100	01	13	7302,4
Закупка товаров, работ и услуг для обеспечения государственных (муниципальных) нужд	24 Г 02 90000	200	01	13	1071,3
Иные бюджетные ассигнования	24 Г 02 90000	800	01	13	63,4
Подпрограмма "Перевод автомобильного транспорта на использование газомоторного топлива"	24 Е 00 00000				22593,9
Основное мероприятие "Разработка и реализация мер по поэтапному переходу на использование газомоторного топлива в транспортном комплексе"	24 Е 01 00000				22593,9
Субсидии на закупку автобусов, работающих на газомоторном топливе	24 Е 01 21770				22593,9
Иные бюджетные ассигнования	24 Е 01 21770	800	04	08	22593,9
Государственная программа Кабардино-Балкарской Республики "Развитие сельского хозяйства и регулирование рынков сельскохозяйственной продукции, сырья и продовольствия в Кабардино-Балкарской Республике"	25 0 00 00000				3320562,8
Подпрограмма "Развитие подотрасли растениеводства, переработки и реализации продукции растениеводства"	25 1 00 00000				1364345,6
Основное мероприятие "Развитие садоводства, поддержка закладки и ухода за многолетними насаждениями и виноградниками"	25 1 01 00000				689897,1
Субсидии сельскохозяйственным товаропроизводителям, за исключением граждан, ведущих личное подсобное хозяйство, на возмещение части затрат на закладку и уход за виноградниками	25 1 01 50320				64230,3
Иные бюджетные ассигнования	25 1 01 50320	800	04	05	64230,3
Субсидии сельскохозяйственным товаропроизводителям, за исключением граждан, ведущих личное подсобное хозяйство, на возмещение части затрат на раскорчевку выбывших из эксплуатации старых садов и рекультивацию раскорчеванных площадей	25 1 01 50330				1509,2

(Продолжение на 36-й с.)

(Продолжение. Начало на 2-35-й с.)

Иные бюджетные ассигнования	25 1 01 50330	800	04	05	1509,2
Субсидии сельскохозяйственным товаропроизводителям, за исключением граждан, ведущих личное подсобное хозяйство, на возмещение части затрат на закладку и уход за многолетними плодовыми и ягодными насаждениями	25 1 01 50340				298371,6
Иные бюджетные ассигнования	25 1 01 50340	800	04	05	298371,6
Субсидии сельскохозяйственным товаропроизводителям, за исключением граждан, ведущих личное подсобное хозяйство, на возмещение части прямых понесенных затрат на создание и модернизацию объектов плодохранилищ, а также на приобретение техники и оборудования на цели предоставления субсидий	25 1 01 54370				222428,2
Иные бюджетные ассигнования	25 1 01 54370	800	04	05	222428,2
Субсидии сельскохозяйственным товаропроизводителям, за исключением граждан, ведущих личное подсобное хозяйство, на возмещение части затрат на закладку и уход за виноградниками	25 1 01 R0320				8226,0
Иные бюджетные ассигнования	25 1 01 R0320	800	04	05	8226,0
Субсидии сельскохозяйственным товаропроизводителям, за исключением граждан, ведущих личное подсобное хозяйство, на возмещение части затрат на раскорчевку выбывших из эксплуатации старых садов и рекультивацию раскорчеванных площадей	25 1 01 R0330				2002,9
Иные бюджетные ассигнования	25 1 01 R0330	800	04	05	2002,9
Субсидии сельскохозяйственным товаропроизводителям, за исключением граждан, ведущих личное подсобное хозяйство, на возмещение части затрат на закладку и уход за многолетними плодовыми и ягодными насаждениями	25 1 01 R0340				81421,9
Иные бюджетные ассигнования	25 1 01 R0340	800	04	05	81421,9
Субсидии сельскохозяйственным товаропроизводителям, за исключением граждан, ведущих личное подсобное хозяйство, на возмещение части прямых понесенных затрат на создание и модернизацию объектов плодохранилищ, а также на приобретение техники и оборудования на цели предоставления субсидий	25 1 01 R4370				11707,0
Иные бюджетные ассигнования	25 1 01 R4370	800	04	05	11707,0
Основное мероприятие "Государственная поддержка кредитования подотрасли растениеводства, переработки ее продукции, развития инфраструктуры и логистического обеспечения рынков продукции растениеводства"	25 1 04 00000				433711,1
Субсидии сельскохозяйственным товаропроизводителям (за исключением граждан, ведущих личное подсобное хозяйство, и сельскохозяйственных потребительских кооперативов) и крестьянским (фермерским) хозяйствам, организациям агропромышленного комплекса независимо от их организационно-правовой формы, индивидуальным предпринимателям и организациям потребительской кооперации на возмещение части процентной ставки по краткосрочным кредитам (займам) на развитие растениеводства, переработки и реализации продукции растениеводства	25 1 04 50380				57914,2
Иные бюджетные ассигнования	25 1 04 50380	800	04	05	57914,2
Субсидии сельскохозяйственным товаропроизводителям (за исключением граждан, ведущих личное подсобное хозяйство), сельскохозяйственным потребительским кооперативам и крестьянским (фермерским) хозяйствам, российским организациям и индивидуальным предпринимателям на возмещение части процентной ставки по инвестиционным кредитам (займам) на развитие растениеводства, переработки и развитие инфраструктуры и логистического обеспечения рынков продукции растениеводства	25 1 04 50390				275711,4
Иные бюджетные ассигнования	25 1 04 50390	800	04	05	275711,4
Субсидии сельскохозяйственным товаропроизводителям (за исключением граждан, ведущих личное подсобное хозяйство, и сельскохозяйственных потребительских кооперативов) и крестьянским (фермерским) хозяйствам, организациям агропромышленного комплекса независимо от их организационно-правовой формы, индивидуальным предпринимателям и организациям потребительской кооперации на возмещение части процентной ставки по краткосрочным кредитам (займам) на развитие растениеводства, переработки и реализации продукции растениеводства	25 1 04 R0380				10191,6
Иные бюджетные ассигнования	25 1 04 R0380	800	04	05	10191,6
Субсидии сельскохозяйственным товаропроизводителям (за исключением граждан, ведущих личное подсобное хозяйство), сельскохозяйственным потребительским кооперативам и крестьянским (фермерским) хозяйствам, российским организациям и индивидуальным предпринимателям на возмещение части процентной ставки по инвестиционным кредитам (займам) на развитие растениеводства, переработки и развитие инфраструктуры и логистического обеспечения рынков продукции растениеводства	25 1 04 R0390				89893,9
Иные бюджетные ассигнования	25 1 04 R0390	800	04	05	89893,9
Основное мероприятие "Управление рисками в подотраслях растениеводства"	25 1 05 00000				88025,7
Субсидии сельскохозяйственным товаропроизводителям (кроме граждан, ведущих личное подсобное хозяйство) на возмещение части затрат сельскохозяйственных товаропроизводителей на уплату страховой премии, начисленной по договору сельскохозяйственного страхования в области растениеводства	25 1 05 50400				80938,8
Иные бюджетные ассигнования	25 1 05 50400	800	04	05	80938,8
Финансовое обеспечение выполнения функций государственных органов, оказания услуг и выполнения работ	25 1 05 90000				3812,8
Закупка товаров, работ и услуг для обеспечения государственных (муниципальных) нужд	25 1 05 90000	200	04	05	3812,8
Субсидии сельскохозяйственным товаропроизводителям (кроме граждан, ведущих личное подсобное хозяйство) на возмещение части затрат сельскохозяйственных товаропроизводителей на уплату страховой премии, начисленной по договору сельскохозяйственного страхования в области растениеводства	25 1 05 R0400				3274,1
Иные бюджетные ассигнования	25 1 05 R0400	800	04	05	3274,1
Основное мероприятие "Оказание несвязанной поддержки сельскохозяйственным товаропроизводителям в области растениеводства"	25 1 07 00000				152711,7
Субсидии сельскохозяйственным товаропроизводителям, за исключением граждан, ведущих личное подсобное хозяйство, на оказание несвязанной поддержки сельскохозяйственным товаропроизводителям в области растениеводства	25 1 07 50410				131311,5
Иные бюджетные ассигнования	25 1 07 50410	800	04	05	131311,5
Субсидии сельскохозяйственным товаропроизводителям, за исключением граждан, ведущих личное подсобное хозяйство, на оказание несвязанной поддержки сельскохозяйственным товаропроизводителям в области растениеводства	25 1 07 R0410				21400,2
Иные бюджетные ассигнования	25 1 07 R0410	800	04	05	21400,2
Подпрограмма "Развитие подотрасли животноводства, переработки и реализации продукции животноводства"	25 2 00 00000				111561,8
Основное мероприятие "Развитие овцеводства и козоводства"	25 2 01 00000				11347,5
Субсидии сельскохозяйственным товаропроизводителям, за исключением граждан, ведущих личное подсобное хозяйство, на возмещение части затрат по наращиванию маточного поголовья овец и коз	25 2 01 50440				10193,3
Иные бюджетные ассигнования	25 2 01 50440	800	04	05	10193,3
Субсидии сельскохозяйственным товаропроизводителям, за исключением граждан, ведущих личное подсобное хозяйство, на возмещение части затрат по наращиванию маточного поголовья овец и коз	25 2 01 R0440				1154,2
Иные бюджетные ассигнования	25 2 01 R0440	800	04	05	1154,2
Основное мероприятие "Поддержка экономически значимых региональных программ развития сельского хозяйства в области животноводства"	25 2 05 00000				15324,0
Субсидии сельскохозяйственным товаропроизводителям и организациям на поддержку экономически значимых региональных программ в области животноводства	25 2 05 50460				7324,0
Иные бюджетные ассигнования	25 2 05 50460	800	04	05	7324,0
Субсидии сельскохозяйственным товаропроизводителям и организациям на поддержку экономически значимых региональных программ в области животноводства	25 2 05 R0460				8000,0
Закупка товаров, работ и услуг для обеспечения государственных (муниципальных) нужд	25 2 05 R0460	200	04	05	4000,0
Иные бюджетные ассигнования	25 2 05 R0460	800	04	05	4000,0
Основное мероприятие "Государственная поддержка кредитования подотрасли животноводства, переработки ее продукции, развития инфраструктуры и логистического обеспечения рынков продукции животноводства"	25 2 06 00000				72618,1
Субсидии сельскохозяйственным товаропроизводителям (за исключением граждан, ведущих личное подсобное хозяйство, и сельскохозяйственных потребительских кооперативов) и крестьянским (фермерским) хозяйствам, организациям агропромышленного комплекса независимо от их организационно-правовой формы, индивидуальным предпринимателям и организациям потребительской кооперации на возмещение части процентной ставки по краткосрочным кредитам (займам) на развитие животноводства, переработки и реализации продукции животноводства	25 2 06 50470				10505,7
Иные бюджетные ассигнования	25 2 06 50470	800	04	05	10505,7
Субсидии сельскохозяйственным товаропроизводителям (за исключением граждан, ведущих личное подсобное хозяйство), сельскохозяйственным потребительским кооперативам и крестьянским (фермерским) хозяйствам, российским организациям и индивидуальным предпринимателям на возмещение части процентной ставки по инвестиционным кредитам (займам) на развитие животноводства, переработки и развитие инфраструктуры и логистического обеспечения рынков продукции животноводства	25 2 06 50480				41586,2
Иные бюджетные ассигнования	25 2 06 50480	800	04	05	41586,2
Субсидии сельскохозяйственным товаропроизводителям (за исключением граждан, ведущих личное подсобное хозяйство, и сельскохозяйственных потребительских кооперативов) и крестьянским (фермерским) хозяйствам, организациям агропромышленного комплекса независимо от их организационно-правовой формы, индивидуальным предпринимателям и организациям потребительской кооперации на возмещение части процентной ставки по краткосрочным кредитам (займам) на развитие животноводства, переработки и реализации продукции животноводства	25 2 06 R0470				6076,4
Иные бюджетные ассигнования	25 2 06 R0470	800	04	05	6076,4
Субсидии сельскохозяйственным товаропроизводителям (за исключением граждан, ведущих личное подсобное хозяйство), сельскохозяйственным потребительским кооперативам и крестьянским (фермерским) хозяйствам, российским организациям и индивидуальным предпринимателям на возмещение части процентной ставки по инвестиционным кредитам (займам) на развитие животноводства, переработки и развитие инфраструктуры и логистического обеспечения рынков продукции животноводства	25 2 06 R0480				14449,8
Иные бюджетные ассигнования	25 2 06 R0480	800	04	05	14449,8
Основное мероприятие "Управление рисками в подотраслях животноводства"	25 2 07 00000				4541,0
Субсидии сельскохозяйственным товаропроизводителям (кроме граждан, ведущих личное подсобное хозяйство) на возмещение части затрат сельскохозяйственных товаропроизводителей на уплату страховой премии, начисленной по договору сельскохозяйственного страхования в области животноводства	25 2 07 50490				4045,6
Иные бюджетные ассигнования	25 2 07 50490	800	04	05	4045,6
Субсидии сельскохозяйственным товаропроизводителям (кроме граждан, ведущих личное подсобное хозяйство) на возмещение части затрат сельскохозяйственных товаропроизводителей на уплату страховой премии, начисленной по договору сельскохозяйственного страхования в области животноводства	25 2 07 R0490				495,4
Иные бюджетные ассигнования	25 2 07 R0490	800	04	05	495,4
Основное мероприятие "Развитие производства тонкорунной и полутонкорунной шерсти"	25 2 09 00000				1018,8
Субсидии сельскохозяйственным товаропроизводителям, за исключением граждан, ведущих личное подсобное хозяйство, на поддержку производства и реализации тонкорунной и полутонкорунной шерсти	25 2 09 54360				926,2
Иные бюджетные ассигнования	25 2 09 54360	800	04	05	926,2
Субсидии сельскохозяйственным товаропроизводителям, за исключением граждан, ведущих личное подсобное хозяйство, на поддержку производства и реализации тонкорунной и полутонкорунной шерсти	25 2 09 R4360				92,6
Иные бюджетные ассигнования	25 2 09 R4360	800	04	05	92,6
Реализация мероприятий общепрограммного характера по подпрограмме	25 2 99 00000				6712,4
Финансовое обеспечение выполнения функций государственных органов, оказания услуг и выполнения работ	25 2 99 90000				6712,4
Расходы на выплаты персоналу в целях обеспечения выполнения функций государственными (муниципальными) органами, казенными учреждениями, органами управления государственными внебюджетными фондами	25 2 99 90000	100	04	05	4027,7
Закупка товаров, работ и услуг для обеспечения государственных (муниципальных) нужд	25 2 99 90000	200	04	05	2678,1
Иные бюджетные ассигнования	25 2 99 90000	800	04	05	6,6
Подпрограмма "Развитие мясного скотоводства"	25 3 00 00000				3899,1
Основное мероприятие "Поддержка экономически значимых программ Кабардино-Балкарской Республики в области мясного скотоводства"	25 3 02 00000				3899,1
Субсидии сельскохозяйственным товаропроизводителям и организациям на поддержку экономически значимых региональных программ по развитию мясного скотоводства	25 3 02 R0510				3899,1
Иные бюджетные ассигнования	25 3 02 R0510	800	04	05	3899,1
Подпрограмма "Поддержка малых форм хозяйствования"	25 4 00 00000				527862,1
Основное мероприятие "Государственная поддержка кредитования малых форм хозяйствования"	25 4 01 00000				215576,5
Субсидии гражданам, ведущим личное подсобное хозяйство, сельскохозяйственным товаропроизводителям, организациям, крестьянским (фермерским) хозяйствам и индивидуальным предпринимателям на возмещение части процентной ставки по долгосрочным, среднесрочным и краткосрочным кредитам, взятым малыми формами хозяйствования	25 4 01 50550				174180,2
Иные бюджетные ассигнования	25 4 01 50550	800	04	05	174180,2
Субсидии гражданам, ведущим личное подсобное хозяйство, сельскохозяйственным товаропроизводителям, организациям, крестьянским (фермерским) хозяйствам и индивидуальным предпринимателям на возмещение части процентной ставки по долгосрочным, среднесрочным и краткосрочным кредитам, взятым малыми формами хозяйствования	25 4 01 R0550				41396,3
Иные бюджетные ассигнования	25 4 01 R0550	800	04	05	41396,3
Основное мероприятие "Поддержка начинающих фермеров"	25 4 03 00000				178498,6
Субсидии на предоставление грантов на создание и развитие крестьянского (фермерского) хозяйства и единовременной помощи на бытовое обустройство начинающим фермерам	25 4 03 50530				160627,0
Иные бюджетные ассигнования	25 4 03 50530	800	04	05	160627,0
Субсидии на предоставление грантов на создание и развитие крестьянского (фермерского) хозяйства и единовременной помощи на бытовое обустройство начинающим фермерам	25 4 03 R0530				17871,6
Иные бюджетные ассигнования	25 4 03 R0530	800	04	05	17871,6
Основное мероприятие "Развитие семейных животноводческих ферм на базе крестьянских (фермерских) хозяйств"	25 4 04 00000				125430,0
Субсидии на предоставление грантов на развитие семейных животноводческих ферм	25 4 04 50540				113180,0
Иные бюджетные ассигнования	25 4 04 50540	800	04	05	113180,0
Субсидии на предоставление грантов на развитие семейных животноводческих ферм	25 4 04 R0540				12250,0
Иные бюджетные ассигнования	25 4 04 R0540	800	04	05	12250,0
Основное мероприятие "Реализация мероприятий ведомственной целевой программы "О развитии сельскохозяйственной кооперации на 2014-2017 годы и на период до 2020 года" в Кабардино-Балкарской Республике"	25 4 05 00000				8357,0
Субсидии на грантовую поддержку сельскохозяйственных потребительских кооперативов для развития материально-технической базы	25 4 05 54380				3357,0
Иные бюджетные ассигнования	25 4 05 54380	800	04	05	3357,0
Субсидии на грантовую поддержку сельскохозяйственных потребительских кооперативов для развития материально-технической базы	25 4 05 R4380				5000,0
Иные бюджетные ассигнования	25 4 05 R4380	800	04	05	5000,0
Подпрограмма "Обеспечение реализации государственной программы Кабардино-Балкарской Республики "Развитие сельского хозяйства и регулирование рынков сельскохозяйственной продукции, сырья и продовольствия в Кабардино-Балкарской Республике"	25 6 00 00000				206832,7
Основное мероприятие "Совершенствование управления реализацией Программы"	25 6 01 00000				38823,1
Финансовое обеспечение выполнения функций государственных органов, оказания услуг и выполнения работ	25 6 01 90000				38823,1
Расходы на выплаты персоналу в целях обеспечения выполнения функций государственными (муниципальными) органами, казенными учреждениями, органами управления государственными внебюджетными фондами	25 6 01 90000	100	04	05	33950,3
Закупка товаров, работ и услуг для обеспечения государственных (муниципальных) нужд	25 6 01 90000	200	04	05	4814,9
Иные бюджетные ассигнования	25 6 01 90000	800	04	05	58,0
Основное мероприятие "Обеспечение функций в области ветеринарного и фитосанитарного надзора"	25 6 07 00000				168009,5
Финансовое обеспечение выполнения функций государственных органов, оказания услуг и выполнения работ	25 6 07 90000				168009,5
Расходы на выплаты персоналу в целях обеспечения выполнения функций государственными (муниципальными) органами, казенными учреждениями, органами управления государственными внебюджетными фондами	25 6 07 90000	100	04	05	145427,2
Закупка товаров, работ и услуг для обеспечения государственных (муниципальных) нужд	25 6 07 90000	200	04	05	21044,8
Иные бюджетные ассигнования	25 6 07 90000	800	04	05	1537,5
Подпрограмма "Реализация мероприятий федеральной целевой программы "Устойчивое развитие сельских территорий на 2014-2017 годы и на период до 2020 года" в Кабардино-Балкарской Республике"	25 7 00 00000				155389,1
Реализация мероприятий федеральной целевой программы "Устойчивое развитие сельских территорий на 2014-2017 годы и на период до 2020 года" в Кабардино-Балкарской Республике	25 7 00 50180				81179,9
Социальное обеспечение и иные выплаты населению	25 7 00 50180	300	10	03	38599,7
Капитальные вложения в объекты государственной (муниципальной) собственности	25 7 00 50180	400	05	02	25834,0
Капитальные вложения в объекты государственной (муниципальной) собственности	25 7 00 50180	400	08	01	10000,0
Капитальные вложения в объекты государственной (муниципальной) собственности	25 7 00 50180	400	09	02	4496,2
Капитальные вложения в объекты государственной (муниципальной) собственности	25 7 00 50180	400	11	02	2250,0
Реализация мероприятий федеральной целевой программы "Устойчивое развитие сельских территорий на 2014-2017 годы и на период до 2020 года" в Кабардино-Балкарской Республике	25 7 00 R0180				74209,2
Социальное обеспечение и иные выплаты населению	25 7 00 R0180	300	10	03	16542,7
Капитальные вложения в объекты государственной (муниципальной) собственности	25 7 00 R0180	400	05	02	36839,7
Капитальные вложения в объекты государственной (муниципальной) собственности	25 7 00 R0180	400	08	01	5384,6
Капитальные вложения в объекты государственной (муниципальной) собственности	25 7 00 R0180	400	09	02	9642,6
Капитальные вложения в объекты государственной (муниципальной) собственности	25 7 00 R0180	400	11	02	5799,6
Подпрограмма "Реализация мероприятий федеральной целевой программы "Развитие мелиорации земель сельскохозяйственного назначения России на 2014-2020 годы" в Кабардино-Балкарской Республике"	25 8 00 00000				269498,8
Субсидии сельскохозяйственным товаропроизводителям, за исключением граждан, ведущих личное подсобное хозяйство, на реализацию мероприятий федеральной целевой программы "Развитие мелиорации земель сельскохозяйственного назначения России на 2014-2020 годы" в Кабардино-Балкарской Республике	25 8 00 50760				221457,0

(Продолжение на 37-й с.)

(Продолжение. Начало на 2-36-й с.)

Иные бюджетные ассигнования	25 8 00 50760	800	04	05	221457,0
Субсидии сельскохозяйственным товаропроизводителям, за исключением граждан, ведущих личное подсобное хозяйство, на реализацию мероприятий федеральной целевой программы "Развитие мелиорации земель сельскохозяйственного назначения России на 2014-2020 годы" в Кабардино-Балкарской Республике	25 8 00 R0760				48041,8
Иные бюджетные ассигнования	25 8 00 R0760	800	04	05	48041,8
Подпрограмма "Развитие овощеводства открытого и защищенного грунта и семенного картофелеводства"	25 9 00 00000				27348,1
Основное мероприятие "Развитие производства семенного картофеля и овощей открытого грунта"	25 9 01 00000				27348,1
Субсидии сельскохозяйственным товаропроизводителям, за исключением граждан, ведущих личное подсобное хозяйство, на оказание несвязанной поддержки сельскохозяйственным товаропроизводителям в области развития производства семенного картофеля и овощей открытого грунта	25 9 01 54390				25979,7
Иные бюджетные ассигнования	25 9 01 54390	800	04	05	25979,7
Субсидии сельскохозяйственным товаропроизводителям, за исключением граждан, ведущих личное подсобное хозяйство, на оказание несвязанной поддержки сельскохозяйственным товаропроизводителям в области развития производства семенного картофеля и овощей открытого грунта	25 9 01 R4390				1368,4
Иные бюджетные ассигнования	25 9 01 R4390	800	04	05	1368,4
Подпрограмма "Развитие молочного скотоводства"	25 Б 00 00000				96518,3
Основное мероприятие "Развитие молочного скотоводства"	25 Б 01 00000				89104,1
Субсидии сельскохозяйственным товаропроизводителям на 1 килограмм реализованного и (или) отгруженного на собственную переработку молока	25 Б 01 50430				77977,3
Иные бюджетные ассигнования	25 Б 01 50430	800	04	05	77977,3
Субсидии сельскохозяйственным товаропроизводителям на 1 килограмм реализованного и (или) отгруженного на собственную переработку молока	25 Б 01 R0430				8171,7
Иные бюджетные ассигнования	25 Б 01 R0430	800	04	05	8171,7
Субсидии сельскохозяйственным товаропроизводителям, за исключением граждан, ведущих личное подсобное хозяйство, и российским организациям на возмещение части прямых понесенных затрат на создание и модернизацию объектов животноводческих комплексов молочного направления (молочных ферм), а также на приобретение техники и оборудования на цели предоставления субсидии	25 Б 01 R4420				2955,1
Иные бюджетные ассигнования	25 Б 01 R4420	800	04	05	2955,1
Основное мероприятие "Государственная поддержка кредитования подотрасли молочного скотоводства"	25 Б 02 00000				7414,2
Субсидии сельскохозяйственным товаропроизводителям (за исключением граждан, ведущих личное подсобное хозяйство, и сельскохозяйственных потребительских кооперативов) и крестьянским (фермерским) хозяйствам, организациям агропромышленного комплекса независимо от их организационно-правовой формы, индивидуальным предпринимателям и организациям потребительской кооперации на возмещение части процентной ставки по краткосрочным кредитам (займам) на развитие молочного скотоводства	25 Б 02 54430				7043,5
Иные бюджетные ассигнования	25 Б 02 54430	800	04	05	7043,5
Субсидии сельскохозяйственным товаропроизводителям (за исключением граждан, ведущих личное подсобное хозяйство, и сельскохозяйственных потребительских кооперативов) и крестьянским (фермерским) хозяйствам, организациям агропромышленного комплекса независимо от их организационно-правовой формы, индивидуальным предпринимателям и организациям потребительской кооперации на возмещение части процентной ставки по краткосрочным кредитам (займам) на развитие молочного скотоводства	25 Б 02 R4430				370,7
Иные бюджетные ассигнования	25 Б 02 R4430	800	04	05	370,7
Подпрограмма "Поддержка племенного дела, селекции и семеноводства"	25 Г 00 00000				100798,6
Основное мероприятие "Развитие элитного семеноводства"	25 Г 01 00000				23782,6
Субсидии сельхозтоваропроизводителям (за исключением граждан, ведущих личное подсобное хозяйство) на возмещение части затрат на приобретение элитных семян	25 Г 01 50310				19304,3
Иные бюджетные ассигнования	25 Г 01 50310	800	04	05	19304,3
Субсидии сельхозтоваропроизводителям (за исключением граждан, ведущих личное подсобное хозяйство) на возмещение части затрат на приобретение элитных семян	25 Г 01 R0310				4478,3
Иные бюджетные ассигнования	25 Г 01 R0310	800	04	05	4478,3
Основное мероприятие "Поддержка племенного животноводства"	25 Г 02 00000				14387,6
Мероприятия в области сельскохозяйственного производства	25 Г 02 26510				3820,0
Закупка товаров, работ и услуг для обеспечения государственных (муниципальных) нужд	25 Г 02 26510	200	04	05	1800,0
Социальное обеспечение и иные выплаты населению	25 Г 02 26510	300	04	05	2020,0
Субсидии сельскохозяйственным товаропроизводителям, за исключением граждан, ведущих личное подсобное хозяйство, на поддержку племенного животноводства	25 Г 02 50420				5214,0
Иные бюджетные ассигнования	25 Г 02 50420	800	04	05	5214,0
Субсидии сельскохозяйственным товаропроизводителям, за исключением граждан, ведущих личное подсобное хозяйство, на поддержку племенного животноводства	25 Г 02 R0420				5353,6
Иные бюджетные ассигнования	25 Г 02 R0420	800	04	05	5353,6
Основное мероприятие "Развитие племенной базы молочного скотоводства"	25 Г 03 00000				59970,1
Субсидии сельскохозяйственным товаропроизводителям, за исключением граждан, ведущих личное подсобное хозяйство, на поддержку племенного крупного рогатого скота молочного направления	25 Г 03 54460				56470,1
Иные бюджетные ассигнования	25 Г 03 54460	800	04	05	56470,1
Субсидии сельскохозяйственным товаропроизводителям, за исключением граждан, ведущих личное подсобное хозяйство, на поддержку племенного крупного рогатого скота молочного направления	25 Г 03 R4460				3500,0
Иные бюджетные ассигнования	25 Г 03 R4460	800	04	05	3500,0
Основное мероприятие "Развитие племенной базы мясного ското-водства"	25 Г 04 00000				1333,2
Субсидии сельскохозяйственным товаропроизводителям, за исключением граждан, ведущих личное подсобное хозяйство, на поддержку племенного крупного рогатого скота мясного направления	25 Г 04 50500				1184,5
Иные бюджетные ассигнования	25 Г 04 50500	800	04	05	1184,5
Субсидии сельскохозяйственным товаропроизводителям, за исключением граждан, ведущих личное подсобное хозяйство, на поддержку племенного крупного рогатого скота мясного направления	25 Г 04 R0500				148,7
Иные бюджетные ассигнования	25 Г 04 R0500	800	04	05	148,7
Основное мероприятие "Государственная поддержка строительства объектов селекционно-генетических и селекционно-семеноводческих центров"	25 Г 05 00000				1325,1
Субсидии сельскохозяйственным товаропроизводителям, за исключением граждан, ведущих личное подсобное хозяйство, и российским организациям на возмещение части прямых понесенных затрат на создание и модернизацию объектов селекционно-генетических центров в животноводстве и селекционно-семеноводческих центров в расте-ниеводстве, а также на приобретение техники и оборудования на цели предоставления субсидии	25 Г 05 R4470				1325,1
Иные бюджетные ассигнования	25 Г 05 R4470	800	04	05	1325,1
Подпрограмма "Развитие оптово-распределительных центров и инфраструктуры системы социального питания"	25 Д 00 00000				456508,7
Основное мероприятие "Государственная поддержка кредитования развития оптово-распределительных центров, производства и товаропроводящей инфраструктуры системы социального питания"	25 Д 01 00000				7629,7
Субсидии сельскохозяйственным товаропроизводителям (за исключением граждан, ведущих личное подсобное хозяйство, и сельскохозяйственных потребительских кооперативов) и крестьянским (фермерским) хозяйствам, организациям агропромышленного комплекса независимо от их организационно-правовой формы, индивидуальным предпринимателям и организациям потребительской кооперации на возмещение части процентной ставки по краткосрочным кредитам (займам) на переработку продукции растениеводства и животноводства в области развития оптово-распределительных центров	25 Д 01 54500				7248,2
Иные бюджетные ассигнования	25 Д 01 54500	800	04	05	7248,2
Субсидии сельскохозяйственным товаропроизводителям (за исключением граждан, ведущих личное подсобное хозяйство, и сельскохозяйственных потребительских кооперативов) и крестьянским (фермерским) хозяйствам, организациям агропромышленного комплекса независимо от их организационно-правовой формы, индивидуальным предпринимателям и организациям потребительской кооперации на возмещение части процентной ставки по краткосрочным кредитам (займам) на переработку продукции растениеводства и животноводства в области развития оптово-распределительных центров	25 Д 01 R4500				381,5
Иные бюджетные ассигнования	25 Д 01 R4500	800	04	05	381,5
Основное мероприятие "Государственная поддержка строительства объектов оптово-распределительных центров, производства и товаропроводящей инфраструктуры системы социального питания"	25 Д 02 00000				448879,0
Субсидии российским организациям на возмещение части прямых понесенных затрат на создание оптово-распределительных центров, а также на приобретение техники и оборудования на цели предоставления субсидии	25 Д 02 54520				426435,0
Иные бюджетные ассигнования	25 Д 02 54520	800	04	05	426435,0
Субсидии российским организациям на возмещение части прямых понесенных затрат на создание оптово-распределительных центров, а также на приобретение техники и оборудования на цели предоставления субсидии	25 Д 02 R4520				22444,0
Иные бюджетные ассигнования	25 Д 02 R4520	800	04	05	22444,0
Государственная программа Кабардино-Балкарской Республики "Развитие лесного хозяйства в Кабардино-Балкарской Республике"	29 0 00 00000				73528,3
Подпрограмма "Обеспечение использования, охраны, защиты и воспроизводства лесов"	29 1 00 00000				73528,3
Основное мероприятие "Обеспечение контроля пожарной опасности в лесах и готовности к действиям сил и средств, предназначенных для предупреждения и ликвидации чрезвычайных ситуаций в лесах, возникших вследствие лесных пожаров"	29 1 01 00000				7074,0
Финансовое обеспечение выполнения функций государственных органов, оказания услуг и выполнения работ	29 1 01 90000				7074,0
Предоставление субсидий бюджетным, автономным учреждениям и иным некоммерческим организациям	29 1 01 90000	600	04	07	7074,0
Основное мероприятие "Обеспечение исполнения полномочий Российской Федерации в области лесных отношений"	29 1 05 00000				62287,7
Осуществление отдельных полномочий в области лесных отношений	29 1 05 51290				59610,8
Расходы на выплаты персоналу в целях обеспечения выполнения функций государственными (муниципальными) органами, казенными учреждениями, органами управления государственными внебюджетными фондами	29 1 05 51290	100	04	07	52364,6
Закупка товаров, работ и услуг для обеспечения государственных (муниципальных) нужд	29 1 05 51290	200	04	07	3353,1
Предоставление субсидий бюджетным, автономным учреждениям и иным некоммерческим организациям	29 1 05 51290	600	04	07	3893,1
Приобретение специализированной лесопожарной техники и оборудования	29 1 05 51310				2676,9
Закупка товаров, работ и услуг для обеспечения государственных (муниципальных) нужд	29 1 05 51310	200	04	07	2676,9
Реализация мероприятий общепрограммного характера по подпрограмме	29 1 99 00000				4166,6
Финансовое обеспечение выполнения функций государственных органов, оказания услуг и выполнения работ	29 1 99 90000				4166,6
Предоставление субсидий бюджетным, автономным учреждениям и иным некоммерческим организациям	29 1 99 90000	600	04	07	3944,5
Иные бюджетные ассигнования	29 1 99 90000	800	04	07	222,1
Государственная программа Кабардино-Балкарской Республики "Энергоэффективность и развитие энергетики в Кабардино-Балкарской Республике"	30 0 00 00000				44711,1
Подпрограмма "Энергосбережение и повышение энергетической эффективности"	30 1 00 00000				4813,1
Расходы на разработку схем и программ	30 1 00 29510				2506,0
Закупка товаров, работ и услуг для обеспечения государственных (муниципальных) нужд	30 1 00 29510	200	04	02	2506,0
Оказание финансовой поддержки по установке приборов учета используемых энергетических ресурсов малоимущим гражданам	30 1 00 29520				652,1
Социальное обеспечение и иные выплаты населению	30 1 00 29520	300	04	02	652,1
Развитие региональной государственной информационной системы в области энергосбережения и повышения энергетической эффективности	30 1 00 29570				1655,0
Закупка товаров, работ и услуг для обеспечения государственных (муниципальных) нужд	30 1 00 29570	200	04	02	1655,0
Подпрограмма "Обеспечение реализации государственной программы Кабардино-Балкарской Республики "Энергоэффективность и развитие энергетики в Кабардино-Балкарской Республике"	30 7 00 00000				39898,1
Основное мероприятие "Реализация функций аппарата ответственного исполнителя государственной программы"	30 7 03 00000				39898,1
Финансовое обеспечение выполнения функций государственных органов, оказания услуг и выполнения работ	30 7 03 90000				39898,1
Расходы на выплаты персоналу в целях обеспечения выполнения функций государственными (муниципальными) органами, казенными учреждениями, органами управления государственными внебюджетными фондами	30 7 03 90000	100	04	12	36145,0
Закупка товаров, работ и услуг для обеспечения государственных (муниципальных) нужд	30 7 03 90000	200	04	12	3626,1
Иные бюджетные ассигнования	30 7 03 90000	800	04	12	126,9
Государственная программа Кабардино-Балкарской Республики "Управление государственным имуществом Кабардино-Балкарской Республики"	38 0 00 00000				28062,7
Подпрограмма "Повышение эффективности управления государственным имуществом Кабардино-Балкарской Республики и приватизации"	38 1 00 00000				28062,7
Основное мероприятие "Управление отчуждением объектов государственного имущества"	38 1 02 00000				4399,4
Реализация государственной политики в области приватизации и управления государственной собственностью Кабардино-Балкарской Республики	38 1 02 29020				4399,4
Закупка товаров, работ и услуг для обеспечения государственных (муниципальных) нужд	38 1 02 29020	200	01	13	4399,4
Основное мероприятие "Обеспечение реализации подпрограммы"	38 1 06 00000				23663,3
Финансовое обеспечение выполнения функций государственных органов, оказания услуг и выполнения работ	38 1 06 90000				23663,3
Расходы на выплаты персоналу в целях обеспечения выполнения функций государственными (муниципальными) органами, казенными учреждениями, органами управления государственными внебюджетными фондами	38 1 06 90000	100	01	13	18074,9
Закупка товаров, работ и услуг для обеспечения государственных (муниципальных) нужд	38 1 06 90000	200	01	13	5584,4
Иные бюджетные ассигнования	38 1 06 90000	800	01	13	4,0
Государственная программа Кабардино-Балкарской Республики "Управление государственными финансами, государственным долгом и межбюджетными отношениями в Кабардино-Балкарской Республике"	39 0 00 00000				1138057,7
Поощрение достижения наилучших значений показателей деятельности органов местного самоуправления	39 0 00 70030				20000,0
Межбюджетные трансферты	39 0 00 70030	500	14	03	20000,0
Финансовое обеспечение выполнения функций государственных органов, оказания услуг и выполнения работ	39 0 00 90000				69297,7
Расходы на выплаты персоналу в целях обеспечения выполнения функций государственными (муниципальными) органами, казенными учреждениями, органами управления государственными внебюджетными фондами	39 0 00 90000	100	01	06	43858,6
Закупка товаров, работ и услуг для обеспечения государственных (муниципальных) нужд	39 0 00 90000	200	01	06	24854,4
Иные бюджетные ассигнования	39 0 00 90000	800	01	06	584,7
Основное мероприятие "Создание и развитие государственной интегрированной информационной системы управления общественными финансами"	39 0 01 00000				51165,0
Финансовое обеспечение выполнения функций государственных органов, оказания услуг и выполнения работ	39 0 01 90000				51165,0
Закупка товаров, работ и услуг для обеспечения государственных (муниципальных) нужд	39 0 01 90000	200	01	13	51165,0
Основное мероприятие "Обеспечение своевременности и полноты исполнения долговых обязательств Кабардино-Балкарской Республики"	39 0 02 00000				418755,4
Процентные платежи по государственному долгу Кабардино-Балкарской Республики	39 0 02 92788				418755,4
Обслуживание государственного (муниципального) долга	39 0 02 92788	700	13	01	418755,4
Основное мероприятие "Оказание государственной гарантийной поддержки национальной промышленности, реализации региональных инвестиционных проектов, экспорта, развития малого и среднего предпринимательства"	39 0 04 00000				11771,9
Финансовое обеспечение выполнения функций государственных органов, оказания услуг и выполнения работ	39 0 04 90000				11771,9
Иные бюджетные ассигнования	39 0 04 90000	800	04	12	11771,9
Основное мероприятие "Управление резервными средствами республиканского бюджета Кабардино-Балкарской Республики"	39 0 05 00000				45000,0
Резервный фонд Правительства Кабардино-Балкарской Республики	39 0 05 20540				45000,0
Иные бюджетные ассигнования	39 0 05 20540	800	01	11	45000,0
Основное мероприятие "Выравнивание бюджетной обеспеченности муниципальных образований"	39 0 A1 00000				522067,7
Выравнивание бюджетной обеспеченности поселений из регионального фонда финансовой поддержки	39 0 A1 70010				37831,1
Межбюджетные трансферты	39 0 A1 70010	500	14	01	37831,1
Выравнивание бюджетной обеспеченности муниципальных районов (городских округов) из регионального фонда финансовой поддержки	39 0 A1 70020				484236,6
Межбюджетные трансферты	39 0 A1 70020	500	14	01	484236,6
Государственная программа Кабардино-Балкарской Республики "Развитие мировой юстиции в Кабардино-Балкарской Республике"	50 0 00 00000				143023,6
Аппараты судов	50 6 00 00000				143023,6
Финансовое обеспечение выполнения функций государственных органов, оказания услуг и выполнения работ	50 6 00 90000				143023,6
Расходы на выплаты персоналу в целях обеспечения выполнения функций государственными (муниципальными) органами, казенными учреждениями, органами управления государственными внебюджетными фондами	50 6 00 90000	100	01	05	78998,7
Закупка товаров, работ и услуг для обеспечения государственных (муниципальных) нужд	50 6 00 90000	200	01	05	63518,4
Иные бюджетные ассигнования	50 6 00 90000	800	01	05	506,5
Государственная программа Кабардино-Балкарской Республики "Развитие туристско-рекреационного комплекса Кабардино-Балкарской Республики"	51 0 00 00000				19963,6
Подпрограмма "Туризм"	51 3 00 00000				1229,9

(Продолжение на 38-й с.)

(Продолжение. Начало на 2-37-й с.)

Основное мероприятие "Развитие внутреннего туризма"	51 3 01 00000				1229,9
Популяризация туристского продукта Кабардино-Балкарской Республики	51 3 01 23600				1229,9
Закупка товаров, работ и услуг для обеспечения государственных (муниципальных) нужд	51 3 01 23600	200	04	12	1229,9
Подпрограмма "Обеспечение условий реализации государственной программы Кабардино-Балкарской Республики "Развитие туристско-рекреационного комплекса Кабардино-Балкарской Республики"	51 4 00 00000				18733,8
Основное мероприятие "Развитие инфраструктуры и системы управления в сфере культуры и туризма"	51 4 01 00000				18733,8
Финансовое обеспечение выполнения функций государственных органов, оказания услуг и выполнения работ	51 4 01 90000				18733,8
Расходы на выплаты персоналу в целях обеспечения выполнения функций государственными (муниципальными) органами, казенными учреждениями, органами управления государственными внебюджетными фондами	51 4 01 90000	100	04	12	15148,4
Закупка товаров, работ и услуг для обеспечения государственных (муниципальных) нужд	51 4 01 90000	200	04	12	3435,0
Иные бюджетные ассигнования	51 4 01 90000	800	04	12	150,4
Государственная программа Кабардино-Балкарской Республики "Повышение эффективности реализации молодежной политики в Кабардино-Балкарской Республике"	52 0 00 00000				17764,0
Подпрограмма "Развитие дополнительного образования детей и реализация мероприятий молодежной политики"	52 4 00 00000				17764,0
Основное мероприятие "Создание условий успешной социализации и эффективной самореализации молодежи"	52 4 04 00000				16839,0
Профилактика асоциальных явлений в молодежной среде и информационное обеспечение государственной молодежной политики	52 4 04 25460				784,8
Закупка товаров, работ и услуг для обеспечения государственных (муниципальных) нужд	52 4 04 25460	200	07	07	784,8
Финансовое обеспечение выполнения функций государственных органов, оказания услуг и выполнения работ	52 4 04 90000				16054,3
Закупка товаров, работ и услуг для обеспечения государственных (муниципальных) нужд	52 4 04 90000	200	07	07	3977,7
Предоставление субсидий бюджетным, автономным учреждениям и иным некоммерческим организациям	52 4 04 90000	600	07	07	12071,4
Иные бюджетные ассигнования	52 4 04 90000	800	07	07	5,2
Основное мероприятие "Проведение мероприятий по содействию патриотическому воспитанию населения Кабардино-Балкарской Республики"	52 4 05 00000				925,0
Финансовое обеспечение выполнения функций государственных органов, оказания услуг и выполнения работ	52 4 05 90000				925,0
Закупка товаров, работ и услуг для обеспечения государственных (муниципальных) нужд	52 4 05 90000	200	07	07	925,0
Государственная программа Кабардино-Балкарской Республики "Приоритетные направления развития архивного дела в Кабардино-Балкарской Республике"	53 0 00 00000				30502,3
Основное мероприятие "Развитие архивного дела"	53 0 04 00000				30502,3
Финансовое обеспечение выполнения функций государственных органов, оказания услуг и выполнения работ	53 0 04 90000				30502,3
Расходы на выплаты персоналу в целях обеспечения выполнения функций государственными (муниципальными) органами, казенными учреждениями, органами управления государственными внебюджетными фондами	53 0 04 90000	100	01	13	26364,9
Закупка товаров, работ и услуг для обеспечения государственных (муниципальных) нужд	53 0 04 90000	200	01	13	3118,0
Иные бюджетные ассигнования	53 0 04 90000	800	01	13	1019,3
Государственная программа Кабардино-Балкарской Республики "Обеспечение населения Кабардино-Балкарской Республики услугами жилищно-коммунального хозяйства"	55 0 00 00000				44631,5
Подпрограмма "Создание условий для обеспечения качественными услугами жилищно-коммунального хозяйства населения Кабардино-Балкарской Республики"	55 2 00 00000				44631,5
Основное мероприятие "Содействие проведению капитального ремонта многоквартирных домов"	55 2 01 00000				34947,0
Обеспечение мероприятий по капитальному ремонту многоквартирных домов	55 2 01 09601				5000,0
Предоставление субсидий бюджетным, автономным учреждениям и иным некоммерческим организациям	55 2 01 09601	600	05	01	5000,0
Государственная поддержка реализации региональной программы капитального ремонта общего имущества в многоквартирных домах, расположенных на территории Кабардино-Балкарской Республики	55 2 01 29550				29947,0
Предоставление субсидий бюджетным, автономным учреждениям и иным некоммерческим организациям	55 2 01 29550	600	05	05	29947,0
Основное мероприятие "Поддержка муниципальных и реализация региональных программ модернизации систем коммунальной инфраструктуры"	55 2 02 00000				4706,9
Реконструкция и переоснащение системы теплоснабжения	55 2 02 29500				4706,9
Закупка товаров, работ и услуг для обеспечения государственных (муниципальных) нужд	55 2 02 29500	200	05	02	4706,9
Реализация мероприятий обще-программного характера по подпрограмме	55 2 99 00000				4977,7
Финансовое обеспечение выполнения функций государственных органов, оказания услуг и выполнения работ	55 2 99 90000				4977,7
Расходы на выплаты персоналу в целях обеспечения выполнения функций государственными (муниципальными) органами, казенными учреждениями, органами управления государственными внебюджетными фондами	55 2 99 90000	100	05	05	3720,2
Закупка товаров, работ и услуг для обеспечения государственных (муниципальных) нужд	55 2 99 90000	200	05	05	1232,4
Иные бюджетные ассигнования	55 2 99 90000	800	05	05	25,0
Государственная программа Кабардино-Балкарской Республики "Взаимодействие с общественными организациями и институтами гражданского общества в Кабардино-Балкарской Республике"	61 0 00 00000				30314,4
Подпрограмма "Осуществление деятельности в сферах международного гуманитарного сотрудничества и содействия международному развитию"	61 3 00 00000				2029,5
Основное мероприятие "Поддержка культурно-гуманитарного присутствия Кабардино-Балкарской Республики за рубежом"	61 3 01 00000				2029,5
Реализация государственной политики в отношении соотечественников за рубежом	61 3 01 26010				2029,5
Закупка товаров, работ и услуг для обеспечения государственных (муниципальных) нужд	61 3 01 26010	200	08	04	2029,5
Подпрограмма "Повышение эффективности государственной поддержки социально ориентированных некоммерческих организаций"	61 4 00 00000				2403,5
Основное мероприятие "Оказание государственной поддержки общественным и иным некоммерческим организациям"	61 4 01 00000				2403,5
Предоставление субсидий некоммерческим организациям на реализацию социально значимых проектов	61 4 01 26110				2200,0
Предоставление субсидий бюджетным, автономным учреждениям и иным некоммерческим организациям	61 4 01 26110	600	10	06	2200,0
Финансовое обеспечение выполнения функций государственных органов, оказания услуг и выполнения работ	61 4 01 90000				203,5
Предоставление субсидий бюджетным, автономным учреждениям и иным некоммерческим организациям	61 4 01 90000	200	10	06	203,5
Подпрограмма "Обеспечение условий реализации государственной программы Кабардино-Балкарской Республики "Взаимодействие с общественными организациями и институтами гражданского общества в Кабардино-Балкарской Республике"	61 7 00 00000				11754,4
Основное мероприятие "Реализация государственной национальной политики"	61 7 01 00000				11754,4
Финансовое обеспечение выполнения функций государственных органов, оказания услуг и выполнения работ	61 7 01 90000				11754,4
Расходы на выплаты персоналу в целях обеспечения выполнения функций государственными (муниципальными) органами, казенными учреждениями, органами управления государственными внебюджетными фондами	61 7 01 90000	100	01	13	10023,4
Закупка товаров, работ и услуг для обеспечения государственных (муниципальных) нужд	61 7 01 90000	200	01	13	1702,0
Иные бюджетные ассигнования	61 7 01 90000	800	01	13	29,0
Подпрограмма "Укрепление единства и этнокультурное развитие народов Кабардино-Балкарской Республики"	61 8 00 00000				14127,0
Основное мероприятие "Мероприятия, направленные на укрепление гражданского единства и гармонизацию межнациональных отношений"	61 8 01 00000				12214,6
Реализация мероприятий федеральной целевой программы "Укрепление единства российской нации и этнокультурное развитие народов России (2014-2020 годы)" в Кабардино-Балкарской Республике	61 8 01 52360				1476,0
Закупка товаров, работ и услуг для обеспечения государственных (муниципальных) нужд	61 8 01 52360	200	01	13	926,0
Закупка товаров, работ и услуг для обеспечения государственных (муниципальных) нужд	61 8 01 52360	600	01	13	550,0
Реализация мероприятий федеральной целевой программы "Укрепление единства российской нации и этнокультурное развитие народов России (2014-2020 годы)" в Кабардино-Балкарской Республике	61 8 01 R2360				10738,6
Закупка товаров, работ и услуг для обеспечения государственных (муниципальных) нужд	61 8 01 R2360	200	01	13	2612,1
Закупка товаров, работ и услуг для обеспечения государственных (муниципальных) нужд	61 8 01 R2360	200	04	10	2116,0
Закупка товаров, работ и услуг для обеспечения государственных (муниципальных) нужд	61 8 01 R2360	300	01	13	2862,0
Закупка товаров, работ и услуг для обеспечения государственных (муниципальных) нужд	61 8 01 R2360	600	01	13	3148,5
Основное мероприятие "Мероприятия, направленные на содействие этнокультурному многообразию народов Кабардино-Балкарской Республики"	61 8 02 00000				1912,4
Реализация мероприятий федеральной целевой программы "Укрепление единства российской нации и этнокультурное развитие народов России (2014-2020 годы)" в Кабардино-Балкарской Республике	61 8 02 52360				1082,4
Закупка товаров, работ и услуг для обеспечения государственных (муниципальных) нужд	61 8 02 52360	600	01	13	1082,4
Реализация мероприятий федеральной целевой программы "Укрепление единства российской нации и этнокультурное развитие народов России (2014-2020 годы)" в Кабардино-Балкарской Республике	61 8 02 R2360				830,0
Закупка товаров, работ и услуг для обеспечения государственных (муниципальных) нужд	61 8 02 R2360	200	01	13	830,0
Обеспечение функционирования Главы Кабардино-Балкарской Республики и его администрации	77 0 00 00000				109359,5
Администрация Главы Кабардино-Балкарской Республики	77 2 00 00000				109359,5
Финансовое обеспечение выполнения функций государственных органов, оказания услуг и выполнения работ	77 2 00 90000				109359,5
Расходы на выплаты персоналу в целях обеспечения выполнения функций государственными (муниципальными) органами, казенными учреждениями, органами управления государственными внебюджетными фондами	77 2 00 90000	100	01	02	107765,2
Закупка товаров, работ и услуг для обеспечения государственных (муниципальных) нужд	77 2 00 90000	200	01	02	1594,3
Обеспечение функционирования Председателя Правительства Кабардино-Балкарской Республики и его заместителей, Аппарата Правительства Кабардино-Балкарской Республики	78 0 00 00000				20470,7
Аппарат Правительства Кабардино-Балкарской Республики	78 2 00 00000				20470,7
Финансовое обеспечение выполнения функций государственных органов, оказания услуг и выполнения работ	78 2 00 90000				20470,7
Расходы на выплаты персоналу в целях обеспечения выполнения функций государственными (муниципальными) органами, казенными учреждениями, органами управления государственными внебюджетными фондами	78 2 00 90000	100	01	04	20470,7
Обеспечение деятельности отдельных государственных органов	89 0 00 00000				357252,5
Общественная палата Кабардино-Балкарской Республики	89 3 00 00000				6993,6
Финансовое обеспечение выполнения функций государственных органов, оказания услуг и выполнения работ	89 3 00 90000				6993,6
Расходы на выплаты персоналу в целях обеспечения выполнения функций государственными (муниципальными) органами, казенными учреждениями, органами управления государственными внебюджетными фондами	89 3 00 90000	100	01	13	5736,3
Закупка товаров, работ и услуг для обеспечения государственных (муниципальных) нужд	89 3 00 90000	200	01	13	1226,3
Иные бюджетные ассигнования	89 3 00 90000	800	01	13	31,0
Управление делами Главы и Правительства Кабардино-Балкарской Республики	89 9 00 00000				350258,9
Финансовое обеспечение выполнения функций государственных органов, оказания услуг и выполнения работ	89 9 00 90000				350258,9
Расходы на выплаты персоналу в целях обеспечения выполнения функций государственными (муниципальными) органами, казенными учреждениями, органами управления государственными внебюджетными фондами	89 9 00 90000	100	01	13	136406,6
Закупка товаров, работ и услуг для обеспечения государственных (муниципальных) нужд	89 9 00 90000	200	01	13	204691,5
Социальное обеспечение и иные выплаты населению	89 9 00 90000	300	01	13	514,0
Иные бюджетные ассигнования	89 9 00 90000	800	01	13	8646,9
Государственная судебная власть	90 0 00 00000				38450,8
Председатель Конституционного Суда Кабардино-Балкарской Республики и судьи Конституционного Суда Кабардино-Балкарской Республики	90 1 00 00000				29520,1
Финансовое обеспечение выполнения функций государственных органов, оказания услуг и выполнения работ	90 1 00 90000				29520,1
Расходы на выплаты персоналу в целях обеспечения выполнения функций государственными (муниципальными) органами, казенными учреждениями, органами управления государственными внебюджетными фондами	90 1 00 90000	100	01	05	22886,1
Социальное обеспечение и иные выплаты населению	90 1 00 90000	300	01	05	6634,0
Аппараты судов	90 6 00 00000				8138,8
Финансовое обеспечение выполнения функций государственных органов, оказания услуг и выполнения работ	90 6 00 90000				8138,8
Расходы на выплаты персоналу в целях обеспечения выполнения функций государственными (муниципальными) органами, казенными учреждениями, органами управления государственными внебюджетными фондами	90 6 00 90000	100	01	05	6262,9
Закупка товаров, работ и услуг для обеспечения государственных (муниципальных) нужд	90 6 00 90000	200	01	05	1841,5
Иные бюджетные ассигнования	90 6 00 90000	800	01	05	34,4
Реализация функций	90 9 00 00000				791,9
Субвенции бюджетам муниципальных образований на осуществление полномочий по составлению (изменению) списков кандидатов в присяжные заседатели федеральных судов общей юрисдикции в Российской Федерации	90 9 00 51200				791,9
Межбюджетные трансферты	90 9 00 51200	500	01	05	791,9
Уполномоченный по правам человека в Кабардино-Балкарской Республике	92 0 00 00000				5383,7
Обеспечение деятельности Уполномоченного по правам человека в Кабардино-Балкарской Республике	92 9 00 00000				5383,7
Финансовое обеспечение выполнения функций государственных органов, оказания услуг и выполнения работ	92 9 00 90000				5383,7
Расходы на выплаты персоналу в целях обеспечения выполнения функций государственными (муниципальными) органами, казенными учреждениями, органами управления государственными внебюджетными фондами	92 9 00 90000	100	01	13	4870,2
Закупка товаров, работ и услуг для обеспечения государственных (муниципальных) нужд	92 9 00 90000	200	01	13	500,0
Иные бюджетные ассигнования	92 9 00 90000	800	01	13	13,5
Контрольно-счетная палата Кабардино-Балкарской Республики	93 0 00 00000				38639,1
Обеспечение деятельности Контрольно-счетной палаты Кабардино-Балкарской Республики	93 9 00 00000				38639,1
Финансовое обеспечение выполнения функций государственных органов, оказания услуг и выполнения работ	93 9 00 90000				38639,1
Расходы на выплаты персоналу в целях обеспечения выполнения функций государственными (муниципальными) органами, казенными учреждениями, органами управления государственными внебюджетными фондами	93 9 00 90000	100	01	06	30750,9
Закупка товаров, работ и услуг для обеспечения государственных (муниципальных) нужд	93 9 00 90000	200	01	06	7398,3
Иные бюджетные ассигнования	93 9 00 90000	800	01	06	489,9
Избирательная комиссия Кабардино-Балкарской Республики	94 0 00 00000				23243,0
Обеспечение деятельности Избирательной комиссии Кабардино-Балкарской Республики	94 9 00 00000				23243,0
Финансовое обеспечение выполнения функций государственных органов, оказания услуг и выполнения работ	94 9 00 90000				23243,0
Расходы на выплаты персоналу в целях обеспечения выполнения функций государственными (муниципальными) органами, казенными учреждениями, органами управления государственными внебюджетными фондами	94 9 00 90000	100	01	07	20892,1
Закупка товаров, работ и услуг для обеспечения государственных (муниципальных) нужд	94 9 00 90000	200	01	07	2343,5
Иные бюджетные ассигнования	94 9 00 90000	800	01	07	7,4
Парламент Кабардино-Балкарской Республики	96 0 00 00000				69361,7
Обеспечение деятельности Парламента Кабардино-Балкарской Республики	96 9 00 00000				69361,7
Финансовое обеспечение выполнения функций государственных органов, оказания услуг и выполнения работ	96 9 00 90000				69361,7
Расходы на выплаты персоналу в целях обеспечения выполнения функций государственными (муниципальными) органами, казенными учреждениями, органами управления государственными внебюджетными фондами	96 9 00 90000	100	01	03	69161,7
Закупка товаров, работ и услуг для обеспечения государственных (муниципальных) нужд	96 9 00 90000	200	01	03	200,0
Реализация функций иных органов государственной власти	99 0 00 00000				676060,0
Иные непрограммные мероприятия	99 9 00 00000				674395,4
Выполнение научно-исследовательских и опытно-конструкторских работ по государственным контрактам	99 9 00 25510				3440,4
Закупка товаров, работ и услуг для обеспечения государственных (муниципальных) нужд	99 9 00 25510	200	01	10	1920,4
Закупка товаров, работ и услуг для обеспечения государственных (муниципальных) нужд	99 9 00 25510	200	06	04	1520,0
Подготовка управленческих кадров для организаций народного хозяйства Кабардино-Балкарской Республики	99 9 00 28020				384,9
Расходы на выплаты персоналу в целях обеспечения выполнения функций государственными (муниципальными) органами, казенными учреждениями, органами управления государственными внебюджетными фондами	99 9 00 28020	100	07	05	384,9
Субвенции бюджетам муниципальных образований на осуществление первичного воинского учета на территориях, где отсутствуют военные комиссариаты	99 9 00 51180				13012,9
Межбюджетные трансферты	99 9 00 51180	500	02	03	13012,9
Обеспечение деятельности депутатов Государственной Думы и их помощников в избирательных округах	99 9 00 51410				5803,4

(Продолжение на 39-й с.)

(Продолжение. Начало на 2-38-й с.)

Расходы на выплаты персоналу в целях обеспечения выполнения функций государственными (муниципальными) органами, казенными учреждениями, органами управления государственными внебюджетными фондами	99 9 00 51410	100	01	13	4003,4
Закупка товаров, работ и услуг для обеспечения государственных (муниципальных) нужд	99 9 00 51410	200	01	13	1800,0
Обеспечение членов Совета Федерации и их помощников в субъектах Российской Федерации	99 9 00 51420				2163,4
Расходы на выплаты персоналу в целях обеспечения выполнения функций государственными (муниципальными) органами, казенными учреждениями, органами управления государственными внебюджетными фондами	99 9 00 51420	100	01	13	1963,4
Закупка товаров, работ и услуг для обеспечения государственных (муниципальных) нужд	99 9 00 51420	200	01	13	200,0
Финансовое обеспечение мероприятий по временному социально-бытовому обустройству лиц, вынужденно покинувших территорию Украины и находящихся в пунктах временного размещения	99 9 00 52240				12683,2
Иные бюджетные ассигнования	99 9 00 52240	800	01	13	12683,2
Проведение Всероссийской сельскохозяйственной переписи в 2016 году	99 9 00 53910				12877,9
Межбюджетные трансферты	99 9 00 53910	500	01	13	12877,9
Компенсация расходов, связанных с оказанием в 2014 году медицинскими организациями, подведомственными органам исполнительной власти субъектов Российской Федерации и органам местного самоуправления, гражданам Украины и лицам без гражданства медицинской помощи и проведением профилактических прививок, включенных в календарь профилактических прививок по эпидемическим показаниям	99 9 00 54220				1667,5
Предоставление субсидий бюджетным, автономным учреждениям и иным некоммерческим организациям	99 9 00 54220	600	09	01	1301,5
Предоставление субсидий бюджетным, автономным учреждениям и иным некоммерческим организациям	99 9 00 54220	600	09	02	116,0
Предоставление субсидий бюджетным, автономным учреждениям и иным некоммерческим организациям	99 9 00 54220	600	09	04	250,0
Осуществление переданных органам государственной власти субъектов Российской Федерации в соответствии с пунктом 1 статьи 4 Федерального закона от 15 ноября 1997 года № 143-ФЗ "Об актах гражданского состояния" полномочий Российской Федерации на государственную регистрацию актов гражданского состояния	99 9 00 59300				44264,5
Расходы на выплаты персоналу в целях обеспечения выполнения функций государственными (муниципальными) органами, казенными учреждениями, органами управления государственными внебюджетными фондами	99 9 00 59300	100	01	13	7029,5
Закупка товаров, работ и услуг для обеспечения государственных (муниципальных) нужд	99 9 00 59300	200	01	13	7812,1
Межбюджетные трансферты	99 9 00 59300	500	01	13	29400,0
Иные бюджетные ассигнования	99 9 00 59300	800	01	13	23,0
Иные межбюджетные трансферты бюджетам муниципальных образований на разработку генеральных планов и корректировку правил землепользования и застройки	99 9 00 71200				10000,0
Межбюджетные трансферты	99 9 00 71200	500	04	12	10000,0
Финансовое обеспечение выполнения функций государственных органов, оказания услуг и выполнения работ	99 9 00 90000				569761,9
Расходы на выплаты персоналу в целях обеспечения выполнения функций государственными (муниципальными) органами, казенными учреждениями, органами управления государственными внебюджетными фондами	99 9 00 90000	100	01	13	39735,9
Расходы на выплаты персоналу в целях обеспечения выполнения функций государственными (муниципальными) органами, казенными учреждениями, органами управления государственными внебюджетными фондами	99 9 00 90000	100	04	12	18907,7
Расходы на выплаты персоналу в целях обеспечения выполнения функций государственными (муниципальными) органами, казенными учреждениями, органами управления государственными внебюджетными фондами	99 9 00 90000	100	07	05	533,7
Закупка товаров, работ и услуг для обеспечения государственных (муниципальных) нужд	99 9 00 90000	200	01	13	13237,4
Закупка товаров, работ и услуг для обеспечения государственных (муниципальных) нужд	99 9 00 90000	200	04	09	25184,0
Закупка товаров, работ и услуг для обеспечения государственных (муниципальных) нужд	99 9 00 90000	200	04	12	4183,4
Закупка товаров, работ и услуг для обеспечения государственных (муниципальных) нужд	99 9 00 90000	200	07	05	2862,5
Закупка товаров, работ и услуг для обеспечения государственных (муниципальных) нужд	99 9 00 90000	200	07	07	200,0
Закупка товаров, работ и услуг для обеспечения государственных (муниципальных) нужд	99 9 00 90000	200	09	01	10883,0
Закупка товаров, работ и услуг для обеспечения государственных (муниципальных) нужд	99 9 00 90000	200	11	02	2060,0
Капитальные вложения в объекты государственной (муниципальной) собственности	99 9 00 90000	400	11	02	995,0
Капитальные вложения в объекты государственной (муниципальной) собственности	99 9 00 90000	400	01	13	702,2
Капитальные вложения в объекты государственной (муниципальной) собственности	99 9 00 90000	400	04	02	33247,7
Капитальные вложения в объекты государственной (муниципальной) собственности	99 9 00 90000	400	05	02	5440,9
Капитальные вложения в объекты государственной (муниципальной) собственности	99 9 00 90000	400	05	03	31766,2
Капитальные вложения в объекты государственной (муниципальной) собственности	99 9 00 90000	400	06	05	84717,6
Капитальные вложения в объекты государственной (муниципальной) собственности	99 9 00 90000	400	07	02	13785,7
Капитальные вложения в объекты государственной (муниципальной) собственности	99 9 00 90000	400	07	09	70001,0
Капитальные вложения в объекты государственной (муниципальной) собственности	99 9 00 90000	400	08	01	5000,0
Иные бюджетные ассигнования	99 9 00 90000	800	01	13	183940,4
Иные бюджетные ассигнования	99 9 00 90000	800	04	12	508,5
Иные бюджетные ассигнования	99 9 00 90000	800	05	02	17182,1
Иные бюджетные ассигнования	99 9 00 90000	800	05	03	4113,2
Иные бюджетные ассигнования	99 9 00 90000	800	11	02	573,9

Приложение № 6-1
к Закону Кабардино-Балкарской Республики
«О республиканском бюджете
Кабардино-Балкарской Республики на 2016 год
и на плановый период 2017 и 2018 годов»

Распределение бюджетных ассигнований по разделам и подразделам классификации расходов республиканского бюджета на 2016 год

(тыс. рублей)

Наименование	Раз-дел	Под-раз-дел	Сумма
Всего			31616524,3
Общегосударственные вопросы	01	00	1995391,9
Функционирование высшего должностного лица субъекта Российской Федерации и муниципального образования	01	02	109359,5
Функционирование законодательных (представительных) органов государственной власти и представительных органов муниципальных образований	01	03	69361,7
Функционирование Правительства Российской Федерации, высших исполнительных органов государственной власти субъектов Российской Федерации, местных администраций	01	04	20470,7
Судебная система	01	05	181474,4
Обеспечение деятельности финансовых, налоговых и таможенных органов и органов финансового (финансово-бюджетного) надзора	01	06	107936,8
Обеспечение проведения выборов и референдумов	01	07	23243,0
Фундаментальные исследования	01	10	1920,4
Резервные фонды	01	11	55000,0
Другие общегосударственные вопросы	01	13	1426625,4
Национальная оборона	02	00	13012,9
Мобилизационная и вневойсковая подготовка	02	03	13012,9
Национальная безопасность и правоохранительная деятельность	03	00	350093,3
Защита населения и территории от чрезвычайных ситуаций природного и техногенного характера, гражданская оборона	03	09	82173,1
Обеспечение пожарной безопасности	03	10	267920,3
Другие вопросы в области национальной безопасности и правоохранительной деятельности	03	14	0,0
Национальная экономика	04	00	6032348,6
Общеэкономические вопросы	04	01	165417,6
Топливно-энергетический комплекс	04	02	38060,7
Воспроизводство минерально-сырьевой базы	04	04	4700,0
Сельское хозяйство и рыболовство	04	05	3188004,7
Водное хозяйство	04	06	74887,5
Лесное хозяйство	04	07	73528,3
Транспорт	04	08	174812,3
Дорожное хозяйство (дорожные фонды)	04	09	2058847,3
Связь и информатика	04	10	26306,9
Другие вопросы в области национальной экономики	04	12	227783,4
Жилищно-коммунальное хозяйство	05	00	1118028,8
Жилищное хозяйство	05	01	489680,1
Коммунальное хозяйство	05	02	553300,9
Благоустройство	05	03	35879,4
Другие вопросы в области жилищно-коммунального хозяйства	05	05	39168,5
Охрана окружающей среды	06	00	180625,7
Сбор, удаление отходов и очистка сточных вод	06	02	72134,8
Охрана объектов растительного и животного мира и среды их обитания	06	03	16582,3
Прикладные научные исследования в области охраны окружающей среды	06	04	1520,0
Другие вопросы в области охраны окружающей среды	06	05	90388,6
Образование	07	00	7901977,2
Дошкольное образование	07	01	2098677,9
Общее образование	07	02	5049667,7
Среднее профессиональное образование	07	04	441863,2
Профессиональная подготовка, переподготовка и повышение квалификации	07	05	19914,4
Высшее и послевузовское профессиональное образование	07	06	2121,9
Молодежная политика и оздоровление детей	07	07	132197,9
Другие вопросы в области образования	07	09	157534,1
Культура, кинематография	08	00	483483,2
Культура	08	01	425671,7
Кинематография	08	02	19592,7
Другие вопросы в области культуры, кинематографии	08	04	38218,9
Здравоохранение	09	00	7023055,9
Стационарная медицинская помощь	09	01	1224712,3
Амбулаторная помощь	09	02	548445,3
Скорая медицинская помощь	09	04	102487,2
Санаторно-оздоровительная помощь	09	05	65052,6
Заготовка, переработка, хранение и обеспечение безопасности донорской крови и ее компонентов	09	06	73061,4
Другие вопросы в области здравоохранения	09	09	5009297,0
Социальная политика	10	00	4762226,6
Пенсионное обеспечение	10	01	255766,1
Социальное обслуживание населения	10	02	876797,7
Социальное обеспечение населения	10	03	2351562,1
Охрана семьи и детства	10	04	1118915,5
Другие вопросы в области социальной политики	10	06	159185,3
Физическая культура и спорт	11	00	462564,5
Массовый спорт	11	02	277719,2
Спорт высших достижений	11	03	168920,2
Другие вопросы в области физической культуры и спорта	11	05	15925,0
Средства массовой информации	12	00	332892,6
Телевидение и радиовещание	12	01	115122,9
Периодическая печать и издательства	12	02	191980,5
Другие вопросы в области средств массовой информации	12	04	25789,2
Обслуживание государственного и муниципального долга	13	00	418755,4
Обслуживание государственного внутреннего и муниципального долга	13	01	418755,4
Межбюджетные трансферты общего характера бюджетам субъектов Российской Федерации и муниципальных образований	14	00	542067,7
Дотации на выравнивание бюджетной обеспеченности субъектов Российской Федерации и муниципальных образований	14	01	522067,7
Прочие межбюджетные трансферты общего характера	14	03	20000,0».

8. Дополнить приложением № 6-2 следующего содержания:

«Приложение № 6-2
к Закону Кабардино-Балкарской Республики
«О республиканском бюджете
Кабардино-Балкарской Республики на 2016 год
и на плановый период 2017 и 2018 годов»

Распределение бюджетных ассигнований по разделам, подразделам, целевым статьям (государственным программам Кабардино-Балкарской Республики и непрограммным направлениям деятельности), группам видов расходов классификации расходов республиканского бюджета на 2016 год

(тыс. рублей)

Наименование	Раз-дел	Под-раз-дел	Целевая статья	Группа видов расхо-дов	Сумма
Всего					31616524,3
Общегосударственные вопросы	01	00			1995391,9
Функционирование высшего должностного лица субъекта Российской Федерации и муниципального образования	01	02			109359,5
Обеспечение функционирования Главы Кабардино-Балкарской Республики и его администрации	01	02	77 0 00 00000		109359,5
Администрация Главы Кабардино-Балкарской Республики	01	02	77 2 00 00000		109359,5
Финансовое обеспечение выполнения функций государственных органов, оказания услуг и выполнения работ	01	02	77 2 00 90000		109359,5
Расходы на выплаты персоналу в целях обеспечения выполнения функций государственными (муниципальными) органами, казенными учреждениями, органами управления государственными внебюджетными фондами	01	02	77 2 00 90000	100	107765,2
Закупка товаров, работ и услуг для обеспечения государственных (муниципальных) нужд	01	02	77 2 00 90000	200	1594,3
Функционирование законодательных (представительных) органов государственной власти и представительных органов муниципальных образований	01	03			69361,7
Парламент Кабардино-Балкарской Республики	01	03	96 0 00 00000		69361,7
Обеспечение деятельности Парламента Кабардино-Балкарской Республики	01	03	96 9 00 00000		69361,7
Финансовое обеспечение выполнения функций государственных органов, оказания услуг и выполнения работ	01	03	96 9 00 90000		69361,7
Расходы на выплаты персоналу в целях обеспечения выполнения функций государственными (муниципальными) органами, казенными учреждениями, органами управления государственными внебюджетными фондами	01	03	96 9 00 90000	100	69161,7
Закупка товаров, работ и услуг для обеспечения государственных (муниципальных) нужд	01	03	96 9 00 90000	200	200,0
Функционирование Правительства Российской Федерации, высших исполнительных органов государственной власти субъектов Российской Федерации, местных администраций	01	04			20470,7
Обеспечение функционирования Председателя Правительства Кабардино-Балкарской Республики и его заместителей, Аппарата Правительства Кабардино-Балкарской Республики	01	04	78 0 00 00000		20470,7
Аппарат Правительства Кабардино-Балкарской Республики	01	04	78 2 00 00000		20470,7
Финансовое обеспечение выполнения функций государственных органов, оказания услуг и выполнения работ	01	04	78 2 00 90000		20470,7
Расходы на выплаты персоналу в целях обеспечения выполнения функций государственными (муниципальными) органами, казенными учреждениями, органами управления государственными внебюджетными фондами	01	04	78 2 00 90000	100	20470,7
Судебная система	01	05			181474,4
Государственная программа Кабардино-Балкарской Республики "Развитие мировой юстиции в Кабардино-Балкарской Республике"	01	05	50 0 00 00000		143023,6
Аппараты судов	01	05	50 6 00 00000		143023,6
Финансовое обеспечение выполнения функций государственных органов, оказания услуг и выполнения работ	01	05	50 6 00 90000		143023,6
Расходы на выплаты персоналу в целях обеспечения выполнения функций государственными (муниципальными) органами, казенными учреждениями, органами управления государственными внебюджетными фондами	01	05	50 6 00 90000	100	78998,7
Закупка товаров, работ и услуг для обеспечения государственных (муниципальных) нужд	01	05	50 6 00 90000	200	63518,4
Иные бюджетные ассигнования	01	05	50 6 00 90000	800	506,5
Государственная судебная власть	01	05	90 0 00 00000		38450,8
Председатель Конституционного Суда Кабардино-Балкарской Республики и судьи Конституционного Суда Кабардино-Балкарской Республики	01	05	90 1 00 00000		29520,1

(Продолжение на 40-й с.)

(Продолжение. Начало на 2-39-й с.)

Финансовое обеспечение выполнения функций государственных органов, оказания услуг и выполнения работ	01	05	90 1 00 90000		29520,1
Расходы на выплаты персоналу в целях обеспечения выполнения функций государственными (муниципальными) органами, казенными учреждениями, органами управления государственными внебюджетными фондами	01	05	90 1 00 90000	100	22886,1
Социальное обеспечение и иные выплаты населению	01	05	90 1 00 90000	300	6634,0
Аппараты судов	01	05	90 6 00 00000		8138,8
Финансовое обеспечение выполнения функций государственных органов, оказания услуг и выполнения работ	01	05	90 6 00 90000		8138,8
Расходы на выплаты персоналу в целях обеспечения выполнения функций государственными (муниципальными) органами, казенными учреждениями, органами управления государственными внебюджетными фондами	01	05	90 6 00 90000	100	6262,9
Закупка товаров, работ и услуг для обеспечения государственных (муниципальных) нужд	01	05	90 6 00 90000	200	1841,5
Иные бюджетные ассигнования	01	05	90 6 00 90000	800	34,4
Реализация функций	01	05	90 9 00 00000		791,9
Субвенции бюджетам муниципальных образований на осуществление полномочий по составлению (изменению) списков кандидатов в присяжные заседатели федеральных судов общей юрисдикции в Российской Федерации	01	05	90 9 00 51200		791,9
Межбюджетные трансферты	01	05	90 9 00 51200	500	791,9
Обеспечение деятельности финансовых, налоговых и таможенных органов и органов финансового (финансово-бюджетного) надзора	01	06			107936,8
Государственная программа Кабардино-Балкарской Республики "Управление государственными финансами, государственным долгом и межбюджетными отношениями в Кабардино-Балкарской Республике"	01	06	39 0 00 00000		69297,7
Финансовое обеспечение выполнения функций государственных органов, оказания услуг и выполнения работ	01	06	39 0 00 90000		69297,7
Расходы на выплаты персоналу в целях обеспечения выполнения функций государственными (муниципальными) органами, казенными учреждениями, органами управления государственными внебюджетными фондами	01	06	39 0 00 90000	100	43858,6
Закупка товаров, работ и услуг для обеспечения государственных (муниципальных) нужд	01	06	39 0 00 90000	200	24854,4
Иные бюджетные ассигнования	01	06	39 0 00 90000	800	584,7
Контрольно-счетная палата Кабардино-Балкарской Республики	01	06	93 0 00 00000		38639,1
Обеспечение деятельности Контрольно-счетной палаты Кабардино-Балкарской Республики	01	06	93 9 00 00000		38639,1
Финансовое обеспечение выполнения функций государственных органов, оказания услуг и выполнения работ	01	06	93 9 00 90000		38639,1
Расходы на выплаты персоналу в целях обеспечения выполнения функций государственными (муниципальными) органами, казенными учреждениями, органами управления государственными внебюджетными фондами	01	06	93 9 00 90000	100	30750,9
Закупка товаров, работ и услуг для обеспечения государственных (муниципальных) нужд	01	06	93 9 00 90000	200	7398,3
Иные бюджетные ассигнования	01	06	93 9 00 90000	800	489,9
Обеспечение проведения выборов и референдумов	01	07			23243,0
Избирательная комиссия Кабардино-Балкарской Республики	01	07	94 0 00 00000		23243,0
Обеспечение деятельности Избирательной комиссии Кабардино-Балкарской Республики	01	07	94 9 00 00000		23243,0
Финансовое обеспечение выполнения функций государственных органов, оказания услуг и выполнения работ	01	07	94 9 00 90000		23243,0
Расходы на выплаты персоналу в целях обеспечения выполнения функций государственными (муниципальными) органами, казенными учреждениями, органами управления государственными внебюджетными фондами	01	07	94 9 00 90000	100	20892,1
Закупка товаров, работ и услуг для обеспечения государственных (муниципальных) нужд	01	07	94 9 00 90000	200	2343,5
Иные бюджетные ассигнования	01	07	94 9 00 90000	800	7,4
Фундаментальные исследования	01	10			1920,4
Реализация функций иных органов государственной власти	01	10	99 0 00 00000		1920,4
Иные непрограммные мероприятия	01	10	99 9 00 00000		1920,4
Выполнение научно-исследователь-ских и опытно-конструкторских работ по государственным контрактам	01	10	99 9 00 25510		1920,4
Закупка товаров, работ и услуг для обеспечения государственных (муниципальных) нужд	01	10	99 9 00 25510	200	1920,4
Резервные фонды	01	11			55000,0
Государственная программа Кабардино-Балкарской Республики "Защита населения и территории Кабардино-Балкарской Республики от чрезвычайных ситуаций природного и техногенного характера, обеспечение пожарной безопасности и безопасности людей на водных объектах"	01	11	10 0 00 00000		10000,0
Подпрограмма "Предупреждение, спасение, помощь"	01	11	10 1 00 00000		10000,0
Основное мероприятие "Управление средствами резервного фонда Правительства Кабардино-Балкарской Республики по предупреждению и ликвидации последствий чрезвычайных ситуаций"	01	11	10 1 01 00000		10000,0
Резервный фонд Правительства Кабардино-Балкарской Республики по предупреждению и ликвидации последствий чрезвычайных ситуаций	01	11	10 1 01 20570		10000,0
Иные бюджетные ассигнования	01	11	10 1 01 20570	800	10000,0
Государственная программа Кабардино-Балкарской Республики "Управление государственными финансами, государственным долгом и межбюджетными отношениями в Кабардино-Балкарской Республике"	01	11	39 0 00 00000		45000,0
Основное мероприятие "Управление резервными средствами республиканского бюджета Кабардино-Балкарской Республики"	01	11	39 0 05 00000		45000,0
Резервный фонд Правительства Кабардино-Балкарской Республики	01	11	39 0 05 20540		45000,0
Иные бюджетные ассигнования	01	11	39 0 05 20540	800	45000,0
Другие общегосударственные вопросы	01	13			1426625,4
Государственная программа Кабардино-Балкарской Республики "Обеспечение населения Кабардино-Балкарской Республики жильем"	01	13	05 0 00 00000		51640,9
Подпрограмма "Обеспечение реализации государственной программы Кабардино-Балкарской Республики "Обеспечение населения Кабардино-Балкарской Республики жильем"	01	13	05 3 00 00000		51640,9
Основное мероприятие "Обеспечение функций аппарата Министерства строительства и жилищно-коммунального хозяйства Кабардино-Балкарской Республики"	01	13	05 3 01 00000		51640,9
Финансовое обеспечение выполнения функций государственных органов, оказания услуг и выполнения работ	01	13	05 3 01 90000		51640,9
Расходы на выплаты персоналу в целях обеспечения выполнения функций государственными (муниципальными) органами, казенными учреждениями, органами управления государственными внебюджетными фондами	01	13	05 3 01 90000	100	37174,5
Закупка товаров, работ и услуг для обеспечения государственных (муниципальных) нужд	01	13	05 3 01 90000	200	9230,0
Иные бюджетные ассигнования	01	13	05 3 01 90000	800	5236,5
Государственная программа Кабардино-Балкарской Республики "Профилактика правонарушений и укрепление общественного порядка и общественной безопасности в Кабардино-Балкарской Республике"	01	13	08 0 00 00000		10775,6
Подпрограмма "Профилактика правонарушений"	01	13	08 1 00 00000		150,0
Денежная компенсация гражданам за добровольно сданное оружие, боеприпасы, взрывчатые вещества и взрывные устройства, находящиеся в незаконном обороте	01	13	08 1 00 25130		150,0
Социальное обеспечение и иные выплаты населению	01	13	08 1 00 25130	300	150,0
Подпрограмма "Профилактика терроризма и экстремизма"	01	13	08 2 00 00000		10625,6
Субсидии бюджетам муниципальных образований на проведение мероприятий по профилактике терроризма и экстремизма, а также минимизации и (или) ликвидации их последствий	01	13	08 2 00 75160		10625,6
Межбюджетные трансферты	01	13	08 2 00 75160	500	10625,6
Государственная программа Кабардино-Балкарской Республики "Экономическое развитие и инновационная экономика"	01	13	15 0 00 00000		329018,6
Финансовое обеспечение выполнения функций государственных органов, оказания услуг и выполнения работ	01	13	15 0 00 90000		49782,0
Расходы на выплаты персоналу в целях обеспечения выполнения функций государственными (муниципальными) органами, казенными учреждениями, органами управления государственными внебюджетными фондами	01	13	15 0 00 90000	100	45212,5
Закупка товаров, работ и услуг для обеспечения государственных (муниципальных) нужд	01	13	15 0 00 90000	200	4505,0
Иные бюджетные ассигнования	01	13	15 0 00 90000	800	64,5
Подпрограмма "Совершенствование системы государственного управления"	01	13	15 4 00 00000		279236,6
Основное мероприятие "Совершенствование предоставления государственных услуг и исполнения государственных функций"	01	13	15 4 01 00000		279236,6
Финансовое обеспечение выполнения функций государственных органов, оказания услуг и выполнения работ	01	13	15 4 01 90000		279236,6
Капитальные вложения в объекты государственной (муниципальной) собственности	01	13	15 4 01 90000	400	37679,9
Предоставление субсидий бюджетным, автономным учреждениям и иным некоммерческим организациям	01	13	15 4 01 90000	600	241556,7
Государственная программа Кабардино-Балкарской Республики "Развитие промышленности и торговли в Кабардино-Балкарской Республике"	01	13	16 0 00 00000		300,0
Основное мероприятие "Поддержка проектов по производству конкурентоспособной продукции"	01	13	16 0 03 00000		300,0
Мероприятия, направленные на повышение качества продукции, конкурентоспособности продукции и организаций республики	01	13	16 0 03 21950		300,0
Закупка товаров, работ и услуг для обеспечения государственных (муниципальных) нужд	01	13	16 0 03 21950	200	300,0
Государственная программа Кабардино-Балкарской Республики "Развитие транспортной системы в Кабардино-Балкарской Республике"	01	13	24 0 00 00000		223350,3
Подпрограмма "Построение и развитие аппаратно-программного комплекса "Безопасная республика"	01	13	24 Г 00 00000		223350,3
Основное мероприятие "Внедрение сегментов аппаратно-программного комплекса "Безопасная республика"	01	13	24 Г 02 00000		223350,3
Почтовые расходы на рассылку постановлений по делам о нарушениях правил дорожного движения	01	13	24 Г 02 21510		79696,5
Закупка товаров, работ и услуг для обеспечения государственных (муниципальных) нужд	01	13	24 Г 02 21510	200	79696,5
Оснащение техническими средствами объектов, связанных с массовым пребыванием людей и интенсивным дорожным движением, и их обслуживание	01	13	24 Г 02 21520		135216,7
Закупка товаров, работ и услуг для обеспечения государственных (муниципальных) нужд	01	13	24 Г 02 21520	200	135216,7
Финансовое обеспечение выполнения функций государственных органов, оказания услуг и выполнения работ	01	13	24 Г 02 90000		8437,1
Расходы на выплаты персоналу в целях обеспечения выполнения функций государственными (муниципальными) органами, казенными учреждениями, органами управления государственными внебюджетными фондами	01	13	24 Г 02 90000	100	7302,4
Закупка товаров, работ и услуг для обеспечения государственных (муниципальных) нужд	01	13	24 Г 02 90000	200	1071,3
Иные бюджетные ассигнования	01	13	24 Г 02 90000	800	63,4
Государственная программа Кабардино-Балкарской Республики "Управление государственным имуществом Кабардино-Балкарской Республики"	01	13	38 0 00 00000		28062,7
Подпрограмма "Повышение эффективности управления государственным имуществом Кабардино-Балкарской Республики и приватизации"	01	13	38 1 00 00000		28062,7
Основное мероприятие "Управление отчуждением объектов государственного имущества"	01	13	38 1 02 00000		4399,4
Реализация государственной политики в области приватизации и управления государственной собственностью Кабардино-Балкарской Республики	01	13	38 1 02 29020		4399,4
Закупка товаров, работ и услуг для обеспечения государственных (муниципальных) нужд	01	13	38 1 02 29020	200	4399,4
Основное мероприятие "Обеспечение реализации подпрограммы"	01	13	38 1 06 00000		23663,3
Финансовое обеспечение выполнения функций государственных органов, оказания услуг и выполнения работ	01	13	38 1 06 90000		23663,3
Расходы на выплаты персоналу в целях обеспечения выполнения функций государственными (муниципальными) органами, казенными учреждениями, органами управления государственными внебюджетными фондами	01	13	38 1 06 90000	100	18074,9
Закупка товаров, работ и услуг для обеспечения государственных (муниципальных) нужд	01	13	38 1 06 90000	200	5584,4
Иные бюджетные ассигнования	01	13	38 1 06 90000	800	4,0
Государственная программа Кабардино-Балкарской Республики "Управление государственными финансами, государственным долгом и межбюджетными отношениями в Кабардино-Балкарской Республике"	01	13	39 0 00 00000		51165,0
Основное мероприятие "Создание и развитие государственной интегрированной информационной системы управления общественными финансами"	01	13	39 0 01 00000		51165,0
Финансовое обеспечение выполнения функций государственных органов, оказания услуг и выполнения работ	01	13	39 0 01 90000		51165,0
Закупка товаров, работ и услуг для обеспечения государственных (муниципальных) нужд	01	13	39 0 01 90000	200	51165,0
Государственная программа Кабардино-Балкарской Республики "Приоритетные направления развития архивного дела в Кабардино-Балкарской Республике"	01	13	53 0 00 00000		30502,3
Основное мероприятие "Развитие архивного дела"	01	13	53 0 04 00000		30502,3
Финансовое обеспечение выполнения функций государственных органов, оказания услуг и выполнения работ	01	13	53 0 04 90000		30502,3
Расходы на выплаты персоналу в целях обеспечения выполнения функций государственными (муниципальными) органами, казенными учреждениями, органами управления государственными внебюджетными фондами	01	13	53 0 04 90000	100	26364,9
Закупка товаров, работ и услуг для обеспечения государственных (муниципальных) нужд	01	13	53 0 04 90000	200	3118,0
Иные бюджетные ассигнования	01	13	53 0 04 90000	800	1019,3
Государственная программа Кабардино-Балкарской Республики "Взаимодействие с общественными организациями и институтами гражданского общества в Кабардино-Балкарской Республике"	01	13	61 0 00 00000		23765,4
Подпрограмма "Обеспечение условий реализации государственной программы Кабардино-Балкарской Республики "Взаимодействие с общественными организациями и институтами гражданского общества в Кабардино-Балкарской Республике"	01	13	61 7 00 00000		11754,4
Основное мероприятие "Реализация государственной национальной политики"	01	13	61 7 01 00000		11754,4
Финансовое обеспечение выполнения функций государственных органов, оказания услуг и выполнения работ	01	13	61 7 01 90000		11754,4
Расходы на выплаты персоналу в целях обеспечения выполнения функций государственными (муниципальными) органами, казенными учреждениями, органами управления государственными внебюджетными фондами	01	13	61 7 01 90000	100	10023,4
Закупка товаров, работ и услуг для обеспечения государственных (муниципальных) нужд	01	13	61 7 01 90000	200	1702,0
Иные бюджетные ассигнования	01	13	61 7 01 90000	800	29,0
Подпрограмма "Укрепление единства и этнокультурное развитие народов Кабардино-Балкарской Республики"	01	13	61 8 00 00000		12011,0
Основное мероприятие "Мероприятия, направленные на укрепление гражданского единства и гармонизацию межнациональных отношений"	01	13	61 8 01 00000		10098,6
Реализация мероприятий федеральной целевой программы "Укрепление единства российской нации и этнокультурное развитие народов России (2014-2020 годы)" в Кабардино-Балкарской Республике	01	13	61 8 01 52360		1476,0
Закупка товаров, работ и услуг для обеспечения государственных (муниципальных) нужд	01	13	61 8 01 52360	200	926,0
Предоставление субсидий бюджетным, автономным учреждениям и иным некоммерческим организациям	01	13	61 8 01 52360	600	550,0
Реализация мероприятий федеральной целевой программы "Укрепление единства российской нации и этнокультурное развитие народов России (2014-2020 годы)" в Кабардино-Балкарской Республике	01	13	61 8 01 R2360		8622,6
Закупка товаров, работ и услуг для обеспечения государственных (муниципальных) нужд	01	13	61 8 01 R2360	200	2612,1
Социальное обеспечение и иные выплаты населению	01	13	61 8 01 R2360	300	2862,0
Предоставление субсидий бюджетным, автономным учреждениям и иным некоммерческим организациям	01	13	61 8 01 R2360	600	3148,5
Основное мероприятие "Мероприятия, направленные на содействие этнокультурному многообразию народов Кабардино-Балкарской Республики"	01	13	61 8 02 00000		1912,4
Реализация мероприятий федеральной целевой программы "Укрепление единства российской нации и этнокультурное развитие народов России (2014-2020 годы)" в Кабардино-Балкарской Республике	01	13	61 8 02 52360		1082,4
Предоставление субсидий бюджетным, автономным учреждениям и иным некоммерческим организациям	01	13	61 8 02 52360	600	1082,4
Реализация мероприятий федеральной целевой программы "Укрепление единства российской нации и этнокультурное развитие народов России (2014-2020 годы)" в Кабардино-Балкарской Республике	01	13	61 8 02 R2360		830,0
Закупка товаров, работ и услуг для обеспечения государственных (муниципальных) нужд	01	13	61 8 02 R2360	200	830,0
Обеспечение деятельности отдельных государственных органов	01	13	89 0 00 00000		357252,5
Общественная палата Кабардино-Балкарской Республики	01	13	89 3 00 00000		6993,6
Финансовое обеспечение выполнения функций государственных органов, оказания услуг и выполнения работ	01	13	89 3 00 90000		6993,6
Расходы на выплаты персоналу в целях обеспечения выполнения функций государственными (муниципальными) органами, казенными учреждениями, органами управления государственными внебюджетными фондами	01	13	89 3 00 90000	100	5736,3

(Продолжение на 41-й с.)

(Продолжение. Начало на 2-40-й с.)

Закупка товаров, работ и услуг для обеспечения государственных (муниципальных) нужд	01	13	89 3 00 90000	200	1226,3
Иные бюджетные ассигнования	01	13	89 3 00 90000	800	31,0
Управление делами Главы и Правительства Кабардино-Балкарской Республики	01	13	89 9 00 00000		350258,9
Финансовое обеспечение выполнения функций государственных органов, оказания услуг и выполнения работ	01	13	89 9 00 90000		350258,9
Расходы на выплаты персоналу в целях обеспечения выполнения функций государственными (муниципальными) органами, казенными учреждениями, органами управления государственными внебюджетными фондами	01	13	89 9 00 90000	100	136406,6
Закупка товаров, работ и услуг для обеспечения государственных (муниципальных) нужд	01	13	89 9 00 90000	200	204691,5
Социальное обеспечение и иные выплаты населению	01	13	89 9 00 90000	300	514,0
Иные бюджетные ассигнования	01	13	89 9 00 90000	800	8646,9
Уполномоченный по правам человека в Кабардино-Балкарской Республике	01	13	92 0 00 00000		5383,7
Обеспечение деятельности Уполномоченного по правам человека в Кабардино-Балкарской Республике	01	13	92 9 00 00000		5383,7
Финансовое обеспечение выполнения функций государственных органов, оказания услуг и выполнения работ	01	13	92 9 00 90000		5383,7
Расходы на выплаты персоналу в целях обеспечения выполнения функций государственными (муниципальными) органами, казенными учреждениями, органами управления государственными внебюджетными фондами	01	13	92 9 00 90000	100	4870,2
Закупка товаров, работ и услуг для обеспечения государственных (муниципальных) нужд	01	13	92 9 00 90000	200	500,0
Иные бюджетные ассигнования	01	13	92 9 00 90000	800	13,5
Реализация функций иных органов государственной власти	01	13	99 0 00 00000		315408,3
Иные непрограммные мероприятия	01	13	99 9 00 00000		313743,7
Обеспечение деятельности депутатов Государственной Думы и их помощников в избирательных округах	01	13	99 9 00 51410		5803,4
Расходы на выплаты персоналу в целях обеспечения выполнения функций государственными (муниципальными) органами, казенными учреждениями, органами управления государственными внебюджетными фондами	01	13	99 9 00 51410	100	4003,4
Закупка товаров, работ и услуг для обеспечения государственных (муниципальных) нужд	01	13	99 9 00 51410	200	1800,0
Обеспечение членов Совета Федерации и их помощников в субъектах Российской Федерации	01	13	99 9 00 51420		2163,4
Расходы на выплаты персоналу в целях обеспечения выполнения функций государственными (муниципальными) органами, казенными учреждениями, органами управления государственными внебюджетными фондами	01	13	99 9 00 51420	100	1963,4
Закупка товаров, работ и услуг для обеспечения государственных (муниципальных) нужд	01	13	99 9 00 51420	200	200,0
Финансовое обеспечение мероприятий по временному социально-бытовому обустройству лиц, вынужденно покинувших территорию Украины и находящихся в пунктах временного размещения	01	13	99 9 00 52240		12683,2
Иные бюджетные ассигнования	01	13	99 9 00 52240	800	12683,2
Проведение Всероссийской сельскохозяйственной переписи в 2016 году	01	13	99 9 00 53910		12877,9
Межбюджетные трансферты	01	13	99 9 00 53910	500	12877,9
Осуществление переданных органам государственной власти субъектов Российской Федерации в соответствии с пунктом 1 статьи 4 Федерального закона от 15 ноября 1997 года № 143-ФЗ "Об актах гражданского состояния" полномочий Российской Федерации на государственную регистрацию актов гражданского состояния	01	13	99 9 00 59300		44264,5
Расходы на выплаты персоналу в целях обеспечения выполнения функций государственными (муниципальными) органами, казенными учреждениями, органами управления государственными внебюджетными фондами	01	13	99 9 00 59300	100	7029,5
Закупка товаров, работ и услуг для обеспечения государственных (муниципальных) нужд	01	13	99 9 00 59300	200	7812,1
Межбюджетные трансферты	01	13	99 9 00 59300	500	29400,0
Иные бюджетные ассигнования	01	13	99 9 00 59300	800	23,0
Финансовое обеспечение выполнения функций государственных органов, оказания услуг и выполнения работ	01	13	99 9 00 90000		237615,9
Расходы на выплаты персоналу в целях обеспечения выполнения функций государственными (муниципальными) органами, казенными учреждениями, органами управления государственными внебюджетными фондами	01	13	99 9 00 90000	100	39735,9
Закупка товаров, работ и услуг для обеспечения государственных (муниципальных) нужд	01	13	99 9 00 90000	200	13237,4
Капитальные вложения в объекты государственной (муниципальной) собственности	01	13	99 9 00 90000	400	702,2
Иные бюджетные ассигнования	01	13	99 9 00 90000	800	183940,4
Национальная оборона	02	00			13012,9
Мобилизационная и вневойсковая подготовка	02	03			13012,9
Реализация функций иных органов государственной власти	02	03	99 0 00 00000		13012,9
Иные непрограммные мероприятия	02	03	99 9 00 00000		13012,9
Субвенции бюджетам муниципальных образований на осуществление первичного воинского учета на территориях, где отсутствуют военные комиссариаты	02	03	99 9 00 51180		13012,9
Межбюджетные трансферты	02	03	99 9 00 51180	500	13012,9
Национальная безопасность и правоохранительная деятельность	03	00			350093,3
Защита населения и территории от чрезвычайных ситуаций природного и техногенного характера, гражданская оборона	03	09			82173,1
Государственная программа Кабардино-Балкарской Республики "Профилактика правонарушений и укрепление общественного порядка и общественной безопасности в Кабардино-Балкарской Республике"	03	09	08 0 00 00000		50,0
Подпрограмма "Профилактика терроризма и экстремизма"	03	09	08 2 00 00000		50,0
Финансовое обеспечение выполнения функций государственных органов, оказания услуг и выполнения работ	03	09	08 2 00 90000		50,0
Закупка товаров, работ и услуг для обеспечения государственных (муниципальных) нужд	03	09	08 2 00 90000	200	50,0
Государственная программа Кабардино-Балкарской Республики "Защита населения и территории Кабардино-Балкарской Республики от чрезвычайных ситуаций природного и техногенного характера, обеспечение пожарной безопасности и безопасности людей на водных объектах"	03	09	10 0 00 00000		82123,1
Подпрограмма "Предупреждение, спасение, помощь"	03	09	10 1 00 00000		42701,7
Основное мероприятие "Подготовка и реализация неотложных и внеплановых мероприятий по предупреждению и ликвидации чрезвычайных ситуаций"	03	09	10 1 02 00000		9750,9
Подготовка населения и организаций к действиям в чрезвычайной ситуации в мирное и военное время	03	09	10 1 02 21830		9750,9
Закупка товаров, работ и услуг для обеспечения государственных (муниципальных) нужд	03	09	10 1 02 21830	200	9750,9
Основное мероприятие "Обеспечение повседневного функционирования подразделений Главного управления МЧС России по Кабардино-Балкарской Республике"	03	09	10 1 03 00000		16761,8
Финансовое обеспечение выполнения функций государственных органов, оказания услуг и выполнения работ	03	09	10 1 03 90000		16761,8
Расходы на выплаты персоналу в целях обеспечения выполнения функций государственными (муниципальными) органами, казенными учреждениями, органами управления государственными внебюджетными фондами	03	09	10 1 03 90000	100	15156,5
Закупка товаров, работ и услуг для обеспечения государственных (муниципальных) нужд	03	09	10 1 03 90000	200	1605,3
Основное мероприятие "Снижение рисков и смягчение последствий чрезвычайных ситуаций природного и техногенного характера"	03	09	10 1 08 00000		16189,0
Финансовое обеспечение выполнения функций государственных органов, оказания услуг и выполнения работ	03	09	10 1 08 90000		16189,0
Закупка товаров, работ и услуг для обеспечения государственных (муниципальных) нужд	03	09	10 1 08 90000	200	16189,0
Подпрограмма "Обеспечение и управление"	03	09	10 2 00 00000		39421,4
Основное мероприятие "Обеспечение повседневного функционирования подразделений центрального аппарата и территориальных подразделений Главного управления МЧС России по Кабардино-Балкарской Республике"	03	09	10 2 01 00000		39421,4
Финансовое обеспечение выполнения функций государственных органов, оказания услуг и выполнения работ	03	09	10 2 01 90000		39421,4
Расходы на выплаты персоналу в целях обеспечения выполнения функций государственными (муниципальными) органами, казенными учреждениями, органами управления государственными внебюджетными фондами	03	09	10 2 01 90000	100	29964,2
Закупка товаров, работ и услуг для обеспечения государственных (муниципальных) нужд	03	09	10 2 01 90000	200	9278,4
Иные бюджетные ассигнования	03	09	10 2 01 90000	800	178,8
Обеспечение пожарной безопасности	03	10			267920,3
Государственная программа Кабардино-Балкарской Республики "Защита населения и территории Кабардино-Балкарской Республики от чрезвычайных ситуаций природного и техногенного характера, обеспечение пожарной безопасности и безопасности людей на водных объектах"	03	10	10 0 00 00000		267920,3
Подпрограмма "Предупреждение, спасение, помощь"	03	10	10 1 00 00000		267920,3
Основное мероприятие "Обеспечение повседневного функционирования подразделений Главного управления МЧС России по Кабардино-Балкарской Республике"	03	10	10 1 03 00000		267920,3
Финансовое обеспечение выполнения функций государственных органов, оказания услуг и выполнения работ	03	10	10 1 03 90000		267920,3
Расходы на выплаты персоналу в целях обеспечения выполнения функций государственными (муниципальными) органами, казенными учреждениями, органами управления государственными внебюджетными фондами	03	10	10 1 03 90000	100	248858,6
Закупка товаров, работ и услуг для обеспечения государственных (муниципальных) нужд	03	10	10 1 03 90000	200	17070,9
Иные бюджетные ассигнования	03	10	10 1 03 90000	800	1990,8
Национальная экономика	04	00			6032348,6
Общеэкономические вопросы	04	01			165417,6
Государственная программа Кабардино-Балкарской Республики "Содействие занятости населения Кабардино-Балкарской Республики"	04	01	07 0 00 00000		136174,9
Подпрограмма "Активная политика занятости населения и социальная поддержка безработных граждан"	04	01	07 1 00 00000		136174,9
Основное мероприятие "Реализация мероприятий активной политики занятости населения"	04	01	07 1 02 00000		136174,9
Реализация мероприятий активной политики занятости населения	04	01	07 1 02 24030		11885,6
Закупка товаров, работ и услуг для обеспечения государственных (муниципальных) нужд	04	01	07 1 02 24030	200	11885,6
Финансовое обеспечение выполнения функций государственных органов, оказания услуг и выполнения работ	04	01	07 1 02 90000		124289,3
Расходы на выплаты персоналу в целях обеспечения выполнения функций государственными (муниципальными) органами, казенными учреждениями, органами управления государственными внебюджетными фондами	04	01	07 1 02 90000	100	96630,2
Закупка товаров, работ и услуг для обеспечения государственных (муниципальных) нужд	04	01	07 1 02 90000	200	26433,7
Иные бюджетные ассигнования	04	01	07 1 02 90000	800	1225,4
Государственная программа Кабардино-Балкарской Республики "Охрана окружающей среды в Кабардино-Балкарской Республике"	04	01	12 0 00 00000		29242,7
Реализация мероприятий общепрограммного характера по государственной программе Кабардино-Балкарской Республики "Охрана окружающей среды в Кабардино-Балкарской Республике"	04	01	12 0 99 00000		29242,7
Финансовое обеспечение выполнения функций государственных органов, оказания услуг и выполнения работ	04	01	12 0 99 90000		29242,7
Расходы на выплаты персоналу в целях обеспечения выполнения функций государственными (муниципальными) органами, казенными учреждениями, органами управления государственными внебюджетными фондами	04	01	12 0 99 90000	100	21399,9
Закупка товаров, работ и услуг для обеспечения государственных (муниципальных) нужд	04	01	12 0 99 90000	200	2884,8
Иные бюджетные ассигнования	04	01	12 0 99 90000	800	4958,0
Топливно-энергетический комплекс	04	02			38060,7
Государственная программа Кабардино-Балкарской Республики "Энергоэффективность и развитие энергетики в Кабардино-Балкарской Республике"	04	02	30 0 00 00000		4813,1
Подпрограмма "Энергосбережение и повышение энергетической эффективности"	04	02	30 1 00 00000		4813,1
Расходы на разработку схем и программ	04	02	30 1 00 29510		2506,0
Закупка товаров, работ и услуг для обеспечения государственных (муниципальных) нужд	04	02	30 1 00 29510	200	2506,0
Оказание финансовой поддержки по установке приборов учета используемых энергетических ресурсов малоимущим гражданам	04	02	30 1 00 29520		652,1
Социальное обеспечение и иные выплаты населению	04	02	30 1 00 29520	300	652,1
Развитие региональной государственной информационной системы в области энергосбережения и повышения энергетической эффективности	04	02	30 1 00 29570		1655,0
Закупка товаров, работ и услуг для обеспечения государственных (муниципальных) нужд	04	02	30 1 00 29570	200	1655,0
Реализация функций иных органов государственной власти	04	02	99 0 00 00000		33247,6
Иные непрограммные мероприятия	04	02	99 9 00 00000		33247,6
Финансовое обеспечение выполнения функций государственных органов, оказания услуг и выполнения работ	04	02	99 9 00 90000		33247,7
Капитальные вложения в объекты государственной (муниципальной) собственности	04	02	99 9 00 90000	400	33247,7
Воспроизводство минерально-сырьевой базы	04	04			4700,0
Государственная программа Кабардино-Балкарской Республики "Развитие промышленности и торговли в Кабардино-Балкарской Республике"	04	04	16 0 00 00000		4700,0
Финансовое обеспечение выполнения функций государственных органов, оказания услуг и выполнения работ	04	04	16 0 00 90000		4700,0
Закупка товаров, работ и услуг для обеспечения государственных (муниципальных) нужд	04	04	16 0 00 90000	200	4700,0
Сельское хозяйство и рыболовство	04	05			3188004,7
Государственная программа Кабардино-Балкарской Республики "Охрана окружающей среды в Кабардино-Балкарской Республике"	04	05	12 0 00 00000		22831,0
Подпрограмма "Гидрометеорология и мониторинг окружающей среды"	04	05	12 3 00 00000		22831,0
Реализация мероприятий общепрограммного характера по подпрограмме	04	05	12 3 99 00000		22831,0
Мероприятия в области сельскохозяйственного производства	04	05	12 3 99 26510		22831,0
Закупка товаров, работ и услуг для обеспечения государственных (муниципальных) нужд	04	05	12 3 99 26510	200	22831,0
Государственная программа Кабардино-Балкарской Республики "Развитие сельского хозяйства и регулирование рынков сельскохозяйственной продукции, сырья и продовольствия в Кабардино-Балкарской Республике"	04	05	25 0 00 00000		3165173,7
Подпрограмма "Развитие подотрасли растениеводства, переработки и реализации продукции растениеводства"	04	05	25 1 00 00000		1364345,6
Основное мероприятие "Развитие садоводства, поддержка закладки и ухода за многолетними насаждениями и виноградниками"	04	05	25 1 01 00000		689897,1
Субсидии сельскохозяйственным товаропроизводителям, за исключением граждан, ведущих личное подсобное хозяйство, на возмещение части затрат на закладку и уход за виноградниками	04	05	25 1 01 50320		64230,3
Иные бюджетные ассигнования	04	05	25 1 01 50320	800	64230,3
Субсидии сельскохозяйственным товаропроизводителям, за исключением граждан, ведущих личное подсобное хозяйство, на возмещение части затрат на раскорчевку выбывших из эксплуатации старых садов и рекультивацию раскорчеванных площадей	04	05	25 1 01 50330		1509,2
Иные бюджетные ассигнования	04	05	25 1 01 50330	800	1509,2
Субсидии сельскохозяйственным товаропроизводителям, за исключением граждан, ведущих личное подсобное хозяйство, на возмещение части затрат на закладку и уход за многолетними плодовыми и ягодными насаждениями	04	05	25 1 01 50340		298371,6
Иные бюджетные ассигнования	04	05	25 1 01 50340	800	298371,6
Субсидии сельскохозяйственным товаропроизводителям, за исключением граждан, ведущих личное подсобное хозяйство, на возмещение части прямых понесенных затрат на создание и модернизацию объектов плодохранилищ, а также на приобретение техники и оборудования на цели предоставления субсидий	04	05	25 1 01 54370		222428,2
Иные бюджетные ассигнования	04	05	25 1 01 54370	800	222428,2
Субсидии сельскохозяйственным товаропроизводителям, за исключением граждан, ведущих личное подсобное хозяйство, на возмещение части затрат на закладку и уход за виноградниками	04	05	25 1 01 R0320		8226,0
Иные бюджетные ассигнования	04	05	25 1 01 R0320	800	8226,0
Субсидии сельскохозяйственным товаропроизводителям, за исключением граждан, ведущих личное подсобное хозяйство, на возмещение части затрат на раскорчевку выбывших из эксплуатации старых садов и рекультивацию раскорчеванных площадей	04	05	25 1 01 R0330		2002,9
Иные бюджетные ассигнования	04	05	25 1 01 R0330	800	2002,9
Субсидии сельскохозяйственным товаропроизводителям, за исключением граждан, ведущих личное подсобное хозяйство, на возмещение части затрат на закладку и уход за многолетними плодовыми и ягодными насаждениями	04	05	25 1 01 R0340		81421,9
Иные бюджетные ассигнования	04	05	25 1 01 R0340	800	81421,9
Субсидии сельскохозяйственным товаропроизводителям, за исключением граждан, ведущих личное подсобное хозяйство, на возмещение части прямых понесенных затрат на создание и модернизацию объектов плодохранилищ, а также на приобретение техники и оборудования на цели предоставления субсидий	04	05	25 1 01 R4370		11707,0
Иные бюджетные ассигнования	04	05	25 1 01 R4370	800	11707,0

(Продолжение на 42-й с.)

(Продолжение. Начало на 2-41-й с.)

Основное мероприятие "Государственная поддержка кредитования подотрасли растениеводства, переработки ее продукции, развития инфраструктуры и логистического обеспечения рынков продукции растениеводства"	04	05	25 1 04 00000		433711,1
Субсидии сельскохозяйственным товаропроизводителям (за исключением граждан, ведущих личное подсобное хозяйство, и сельскохозяйственных потребительских кооперативов) и крестьянским (фермерским) хозяйствам, организациям агропромышленного комплекса независимо от их организационно-правовой формы, индивидуальным предпринимателям и организациям потребительской кооперации на возмещение части процентной ставки по краткосрочным кредитам (займам) на развитие растениеводства, переработки и реализации продукции растениеводства	04	05	25 1 04 50380		57914,2
Иные бюджетные ассигнования	04	05	25 1 04 50380	800	57914,2
Субсидии сельскохозяйственным товаропроизводителям (за исключением граждан, ведущих личное подсобное хозяйство), сельскохозяйственным потребительским кооперативам и крестьянским (фермерским) хозяйствам, российским организациям и индивидуальным предпринимателям на возмещение части процентной ставки по инвестиционным кредитам (займам) на развитие растениеводства, переработки и развитие инфраструктуры и логистического обеспечения рынков продукции растениеводства	04	05	25 1 04 50390		275711,4
Иные бюджетные ассигнования	04	05	25 1 04 50390	800	275711,4
Субсидии сельскохозяйственным товаропроизводителям (за исключением граждан, ведущих личное подсобное хозяйство, и сельскохозяйственных потребительских кооперативов) и крестьянским (фермерским) хозяйствам, организациям агропромышленного комплекса независимо от их организационно-правовой формы, индивидуальным предпринимателям и организациям потребительской кооперации на возмещение части процентной ставки по краткосрочным кредитам (займам) на развитие растениеводства, переработки и реализации продукции растениеводства	04	05	25 1 04 R0380		10191,6
Иные бюджетные ассигнования	04	05	25 1 04 R0380	800	10191,6
Субсидии сельскохозяйственным товаропроизводителям (за исключением граждан, ведущих личное подсобное хозяйство), сельскохозяйственным потребительским кооперативам и крестьянским (фермерским) хозяйствам, российским организациям и индивидуальным предпринимателям на возмещение части процентной ставки по инвестиционным кредитам (займам) на развитие растениеводства, переработки и развитие инфраструктуры и логистического обеспечения рынков продукции растениеводства	04	05	25 1 04 R0390		89893,9
Иные бюджетные ассигнования	04	05	25 1 04 R0390	800	89893,9
Основное мероприятие "Управление рисками в подотраслях растение-водства"	04	05	25 1 05 00000		88025,7
Субсидии сельскохозяйственным товаропроизводителям (кроме граждан, ведущих личное подсобное хозяйство) на возмещение части затрат сельскохозяйственных товаропроизводителей на уплату страховой премии, начисленной по договору сельскохозяйственного страхования в области растениеводства	04	05	25 1 05 50400		80938,8
Иные бюджетные ассигнования	04	05	25 1 05 50400	800	80938,8
Финансовое обеспечение выполнения функций государственных органов, оказания услуг и выполнения работ	04	05	25 1 05 90000		3812,8
Закупка товаров, работ и услуг для обеспечения государственных (муниципальных) нужд	04	05	25 1 05 90000	200	3812,8
Субсидии сельскохозяйственным товаропроизводителям (кроме граждан, ведущих личное подсобное хозяйство) на возмещение части затрат сельскохозяйственных товаропроизводителей на уплату страховой премии, начисленной по договору сельскохозяйственного страхования в области растениеводства	04	05	25 1 05 R0400		3274,1
Иные бюджетные ассигнования	04	05	25 1 05 R0400	800	3274,1
Основное мероприятие "Оказание несвязанной поддержки сельскохозяйственным товаропроизводителям в области растениеводства"	04	05	25 1 07 00000		152711,7
Субсидии сельскохозяйственным товаропроизводителям, за исключением граждан, ведущих личное подсобное хозяйство, на оказание несвязанной поддержки сельскохозяйственным товаропроизводителям в области растениеводства	04	05	25 1 07 50410		131311,5
Иные бюджетные ассигнования	04	05	25 1 07 50410	800	131311,5
Субсидии сельскохозяйственным товаропроизводителям, за исключением граждан, ведущих личное подсобное хозяйство, на оказание несвязанной поддержки сельскохозяйственным товаропроизводителям в области растениеводства	04	05	25 1 07 R0410		21400,2
Иные бюджетные ассигнования	04	05	25 1 07 R0410	800	21400,2
Подпрограмма "Развитие подотрасли животноводства, переработки и реализации продукции животноводства"	04	05	25 2 00 00000		111561,8
Основное мероприятие "Развитие овцеводства и козоводства"	04	05	25 2 01 00000		11347,5
Субсидии сельскохозяйственным товаропроизводителям, за исключением граждан, ведущих личное подсобное хозяйство, на возмещение части затрат по наращиванию маточного поголовья овец и коз	04	05	25 2 01 50440		10193,3
Иные бюджетные ассигнования	04	05	25 2 01 50440	800	10193,3
Субсидии сельскохозяйственным товаропроизводителям, за исключением граждан, ведущих личное подсобное хозяйство, на возмещение части затрат по наращиванию маточного поголовья овец и коз	04	05	25 2 01 R0440		1154,2
Иные бюджетные ассигнования	04	05	25 2 01 R0440	800	1154,2
Основное мероприятие "Поддержка экономически значимых региональных программ развития сельского хозяйства в области животноводства"	04	05	25 2 05 00000		15324,0
Субсидии сельскохозяйственным товаропроизводителям и организациям на поддержку экономически значимых региональных программ в области животноводства	04	05	25 2 05 50460		7324,0
Иные бюджетные ассигнования	04	05	25 2 05 50460	800	7324,0
Субсидии сельскохозяйственным товаропроизводителям и организациям на поддержку экономически значимых региональных программ в области животноводства	04	05	25 2 05 R0460		8000,0
Закупка товаров, работ и услуг для обеспечения государственных (муниципальных) нужд	04	05	25 2 05 R0460	200	4000,0
Иные бюджетные ассигнования	04	05	25 2 05 R0460	800	4000,0
Основное мероприятие "Государственная поддержка кредитования подотрасли животноводства, переработки ее продукции, развития инфраструктуры и логистического обеспечения рынков продукции животноводства"	04	05	25 2 06 00000		72618,1
Субсидии сельскохозяйственным товаропроизводителям (за исключением граждан, ведущих личное подсобное хозяйство, и сельскохозяйственных потребительских кооперативов) и крестьянским (фермерским) хозяйствам, организациям агропромышленного комплекса независимо от их организационно-правовой формы, индивидуальным предпринимателям и организациям потребительской кооперации на возмещение части процентной ставки по краткосрочным кредитам (займам) на развитие животноводства, переработки и реализации продукции животноводства	04	05	25 2 06 50470		10505,7
Иные бюджетные ассигнования	04	05	25 2 06 50470	800	10505,7
Субсидии сельскохозяйственным товаропроизводителям (за исключением граждан, ведущих личное подсобное хозяйство), сельскохозяйственным потребительским кооперативам и крестьянским (фермерским) хозяйствам, российским организациям и индивидуальным предпринимателям на возмещение части процентной ставки по инвестиционным кредитам (займам) на развитие животноводства, переработки и развитие инфраструктуры и логистического обеспечения рынков продукции животноводства	04	05	25 2 06 50480		41586,2
Иные бюджетные ассигнования	04	05	25 2 06 50480	800	41586,2
Субсидии сельскохозяйственным товаропроизводителям (за исключением граждан, ведущих личное подсобное хозяйство, и сельскохозяйственных потребительских кооперативов) и крестьянским (фермерским) хозяйствам, организациям агропромышленного комплекса независимо от их организационно-правовой формы, индивидуальным предпринимателям и организациям потребительской кооперации на возмещение части процентной ставки по краткосрочным кредитам (займам) на развитие животноводства, переработки и реализации продукции животноводства	04	05	25 2 06 R0470		6076,4
Иные бюджетные ассигнования	04	05	25 2 06 R0470	800	6076,4
Субсидии сельскохозяйственным товаропроизводителям (за исключением граждан, ведущих личное подсобное хозяйство), сельскохозяйственным потребительским кооперативам и крестьянским (фермерским) хозяйствам, российским организациям и индивидуальным предпринимателям на возмещение части процентной ставки по инвестиционным кредитам (займам) на развитие животноводства, переработки и развитие инфраструктуры и логистического обеспечения рынков продукции животноводства	04	05	25 2 06 R0480		14449,8
Иные бюджетные ассигнования	04	05	25 2 06 R0480	800	14449,8
Основное мероприятие "Управление рисками в подотраслях животно-водства"	04	05	25 2 07 00000		4541,0
Субсидии сельскохозяйственным товаропроизводителям (кроме граждан, ведущих личное подсобное хозяйство) на возмещение части затрат сельскохозяйственных товаропроизводителей на уплату страховой премии, начисленной по договору сельскохозяйственного страхования в области животноводства	04	05	25 2 07 50490		4045,6
Иные бюджетные ассигнования	04	05	25 2 07 50490	800	4045,6
Субсидии сельскохозяйственным товаропроизводителям (кроме граждан, ведущих личное подсобное хозяйство) на возмещение части затрат сельскохозяйственных товаропроизводителей на уплату страховой премии, начисленной по договору сельскохозяйственного страхования в области животноводства	04	05	25 2 07 R0490		495,4
Иные бюджетные ассигнования	04	05	25 2 07 R0490	800	495,4
Основное мероприятие "Развитие производства тонкорунной и полутонкорунной шерсти"	04	05	25 2 09 00000		1018,8
Субсидии сельскохозяйственным товаропроизводителям, за исключением граждан, ведущих личное подсобное хозяйство, на поддержку производства и реализации тонкорунной и полутонкорунной шерсти	04	05	25 2 09 54360		926,2
Иные бюджетные ассигнования	04	05	25 2 09 54360	800	926,2
Субсидии сельскохозяйственным товаропроизводителям, за исключением граждан, ведущих личное подсобное хозяйство, на поддержку производства и реализации тонкорунной и полутонкорунной шерсти	04	05	25 2 09 R4360		92,6
Иные бюджетные ассигнования	04	05	25 2 09 R4360	800	92,6
Реализация мероприятий общепрограммного характера по подпрограмме	04	05	25 2 99 00000		6712,4
Финансовое обеспечение выполнения функций государственных органов, оказания услуг и выполнения работ	04	05	25 2 99 90000		6712,4
Расходы на выплаты персоналу в целях обеспечения выполнения функций государственными (муниципальными) органами, казенными учреждениями, органами управления государственными внебюджетными фондами	04	05	25 2 99 90000	100	4027,7
Закупка товаров, работ и услуг для обеспечения государственных (муниципальных) нужд	04	05	25 2 99 90000	200	2678,1
Иные бюджетные ассигнования	04	05	25 2 99 90000	800	6,6
Подпрограмма "Развитие мясного скотоводства"	04	05	25 3 00 00000		3899,1
Основное мероприятие "Поддержка экономически значимых программ Кабардино-Балкарской Республики в области мясного скотоводства"	04	05	25 3 02 00000		3899,1
Субсидии сельскохозяйственным товаропроизводителям и организациям на поддержку экономически значимых региональных программ по развитию мясного скотоводства	04	05	25 3 02 R0510		3899,1
Иные бюджетные ассигнования	04	05	25 3 02 R0510	800	3899,1
Подпрограмма "Поддержка малых форм хозяйствования"	04	05	25 4 00 00000		527862,1
Основное мероприятие "Государственная поддержка кредитования малых форм хозяйствования"	04	05	25 4 01 00000		215576,5
Субсидии гражданам, ведущим личное подсобное хозяйство, сельскохозяйственным товаропроизводителям, организациям, крестьянским (фермерским) хозяйствам и индивидуальным предпринимателям на возмещение части процентной ставки по долгосрочным, среднесрочным и краткосрочным кредитам, взятым малыми формами хозяйствования	04	05	25 4 01 50550		174180,2
Иные бюджетные ассигнования	04	05	25 4 01 50550	800	174180,2
Субсидии гражданам, ведущим личное подсобное хозяйство, сельскохозяйственным товаропроизводителям, организациям, крестьянским (фермерским) хозяйствам и индивидуальным предпринимателям на возмещение части процентной ставки по долгосрочным, среднесрочным и краткосрочным кредитам, взятым малыми формами хозяйствования	04	05	25 4 01 R0550		41396,3
Иные бюджетные ассигнования	04	05	25 4 01 R0550	800	41396,3
Основное мероприятие "Поддержка начинающих фермеров"	04	05	25 4 03 00000		178498,6
Субсидии на предоставление грантов на создание и развитие крестьянского (фермерского) хозяйства и единовременной помощи на бытовое обустройство начинающим фермерам	04	05	25 4 03 50530		160627,0
Иные бюджетные ассигнования	04	05	25 4 03 50530	800	160627,0
Субсидии на предоставление грантов на создание и развитие крестьянского (фермерского) хозяйства и единовременной помощи на бытовое обустройство начинающим фермерам	04	05	25 4 03 R0530		17871,6
Иные бюджетные ассигнования	04	05	25 4 03 R0530	800	17871,6
Основное мероприятие "Развитие семейных животноводческих ферм на базе крестьянских (фермерских) хозяйств"	04	05	25 4 04 00000		125430,0
Субсидии на предоставление грантов на развитие семейных животноводческих ферм	04	05	25 4 04 50540		113180,0
Иные бюджетные ассигнования	04	05	25 4 04 50540	800	113180,0
Субсидии на предоставление грантов на развитие семейных животноводческих ферм	04	05	25 4 04 R0540		12250,0
Иные бюджетные ассигнования	04	05	25 4 04 R0540	800	12250,0
Основное мероприятие "Реализация мероприятий ведомственной целевой программы "О развитии сельскохозяйственной кооперации на 2014-2017 годы и на период до 2020 года" в Кабардино-Балкарской Республике"	04	05	25 4 05 00000		8357,0
Субсидии на грантовую поддержку сельскохозяйственных потребительских кооперативов для развития материально-технической базы	04	05	25 4 05 54380		3357,0
Иные бюджетные ассигнования	04	05	25 4 05 54380	800	3357,0
Субсидии на грантовую поддержку сельскохозяйственных потребительских кооперативов для развития материально-технической базы	04	05	25 4 05 R4380		5000,0
Иные бюджетные ассигнования	04	05	25 4 05 R4380	800	5000,0
Подпрограмма "Обеспечение реализации государственной программы Кабардино-Балкарской Республики "Развитие сельского хозяйства и регулирование рынков сельскохозяйственной продукции, сырья и продовольствия в Кабардино-Балкарской Республике"	04	05	25 6 00 00000		206832,7
Основное мероприятие "Совершенствование управления реализацией Программы"	04	05	25 6 01 00000		38823,1
Финансовое обеспечение выполнения функций государственных органов, оказания услуг и выполнения работ	04	05	25 6 01 90000		38823,1
Расходы на выплаты персоналу в целях обеспечения выполнения функций государственными (муниципальными) органами, казенными учреждениями, органами управления государственными внебюджетными фондами	04	05	25 6 01 90000	100	33950,3
Закупка товаров, работ и услуг для обеспечения государственных (муниципальных) нужд	04	05	25 6 01 90000	200	4814,9
Иные бюджетные ассигнования	04	05	25 6 01 90000	800	58,0
Основное мероприятие "Обеспечение функций в области ветеринарного и фитосанитарного надзора"	04	05	25 6 07 00000		168009,5
Финансовое обеспечение выполнения функций государственных органов, оказания услуг и выполнения работ	04	05	25 6 07 90000		168009,5
Расходы на выплаты персоналу в целях обеспечения выполнения функций государственными (муниципальными) органами, казенными учреждениями, органами управления государственными внебюджетными фондами	04	05	25 6 07 90000	100	145427,2
Закупка товаров, работ и услуг для обеспечения государственных (муниципальных) нужд	04	05	25 6 07 90000	200	21044,8
Иные бюджетные ассигнования	04	05	25 6 07 90000	800	1537,5
Подпрограмма "Реализация мероприятий федеральной целевой программы "Развитие мелиорации земель сельскохозяйственного назначения России на 2014-2020 годы" в Кабардино-Балкарской Республике"	04	05	25 8 00 00000		269498,8
Субсидии сельскохозяйственным товаропроизводителям, за исключением граждан, ведущих личное подсобное хозяйство, на реализацию мероприятий федеральной целевой программы "Развитие мелиорации земель сельскохозяйственного назначения России на 2014-2020 годы" в Кабардино-Балкарской Республике	04	05	25 8 00 50760		221457,0
Иные бюджетные ассигнования	04	05	25 8 00 50760	800	221457,0
Субсидии сельскохозяйственным товаропроизводителям, за исключением граждан, ведущих личное подсобное хозяйство, на реализацию мероприятий федеральной целевой программы "Развитие мелиорации земель сельскохозяйственного назначения России на 2014-2020 годы" в Кабардино-Балкарской Республике	04	05	25 8 00 R0760		48041,8
Иные бюджетные ассигнования	04	05	25 8 00 R0760	800	48041,8
Подпрограмма "Развитие овощеводства открытого и защищенного грунта и семенного картофелеводства"	04	05	25 9 00 00000		27348,1
Основное мероприятие "Развитие производства семенного картофеля и овощей открытого грунта"	04	05	25 9 01 00000		27348,1
Субсидии сельскохозяйственным товаропроизводителям, за исключением граждан, ведущих личное подсобное хозяйство, на оказание несвязанной поддержки сельскохозяйственным товаропроизводителям в области развития производства семенного картофеля и овощей открытого грунта	04	05	25 9 01 54390		25979,7
Иные бюджетные ассигнования	04	05	25 9 01 54390	800	25979,7
Субсидии сельскохозяйственным товаропроизводителям, за исключением граждан, ведущих личное подсобное хозяйство, на оказание несвязанной поддержки сельскохозяйственным товаропроизводителям в области развития производства семенного картофеля и овощей открытого грунта	04	05	25 9 01 R4390		1368,4
Иные бюджетные ассигнования	04	05	25 9 01 R4390	800	1368,4
Подпрограмма "Развитие молочного скотоводства"	04	05	25 Б 00 00000		96518,3
Основное мероприятие "Развитие молочного скотоводства"	04	05	25 Б 01 00000		89104,1
Субсидии сельскохозяйственным товаропроизводителям на 1 килограмм реализованного и (или) отгруженного на собственную переработку молока	04	05	25 Б 01 50430		77977,3
Иные бюджетные ассигнования	04	05	25 Б 01 50430	800	77977,3
Субсидии сельскохозяйственным товаропроизводителям на 1 килограмм реализованного и (или) отгруженного на собственную переработку молока	04	05	25 Б 01 R0430		8171,7
Иные бюджетные ассигнования	04	05	25 Б 01 R0430	800	8171,7
Субсидии сельскохозяйственным товаропроизводителям, за исключением граждан, ведущих личное подсобное хозяйство, и российским организациям на возмещение части прямых понесенных затрат на создание и модернизацию объектов животноводческих комплексов молочного направления (молочных ферм), а также на приобретение техники и оборудования на цели предоставления субсидии	04	05	25 Б 01 R4420		2955,1
Иные бюджетные ассигнования	04	05	25 Б 01 R4420	800	2955,1
Основное мероприятие "Государственная поддержка кредитования подотрасли молочного скотоводства"	04	05	25 Б 02 00000		7414,2

(Продолжение на 43-й с.)

(Продолжение. Начало на 2-42-й с.)

Субсидии сельскохозяйственным товаропроизводителям (за исключением граждан, ведущих личное подсобное хозяйство, и сельскохозяйственных потребительских кооперативов) и крестьянским (фермерским) хозяйствам, организациям агропромышленного комплекса независимо от их организационно-правовой формы, индивидуальным предпринимателям и организациям потребительской кооперации на возмещение части процентной ставки по краткосрочным кредитам (займам) на развитие молочного скотоводства	04	05	25 Б 02 54430		7043,5
Иные бюджетные ассигнования	04	05	25 Б 02 54430	800	7043,5
Субсидии сельскохозяйственным товаропроизводителям (за исключением граждан, ведущих личное подсобное хозяйство, и сельскохозяйственных потребительских кооперативов) и крестьянским (фермерским) хозяйствам, организациям агропромышленного комплекса независимо от их организационно-правовой формы, индивидуальным предпринимателям и организациям потребительской кооперации на возмещение части процентной ставки по краткосрочным кредитам (займам) на развитие молочного скотоводства	04	05	25 Б 02 R4430		370,7
Иные бюджетные ассигнования	04	05	25 Б 02 R4430	800	370,7
Подпрограмма "Поддержка племенного дела, селекции и семеноводства"	04	05	25 Г 00 00000		100798,6
Основное мероприятие "Развитие элитного семеноводства"	04	05	25 Г 01 00000		23782,6
Субсидии сельхозтоваропроизводителям (за исключением граждан, ведущих личное подсобное хозяйство) на возмещение части затрат на приобретение элитных семян	04	05	25 Г 01 50310		19304,3
Иные бюджетные ассигнования	04	05	25 Г 01 50310	800	19304,3
Субсидии сельхозтоваропроизводителям (за исключением граждан, ведущих личное подсобное хозяйство) на возмещение части затрат на приобретение элитных семян	04	05	25 Г 01 R0310		4478,3
Иные бюджетные ассигнования	04	05	25 Г 01 R0310	800	4478,3
Основное мероприятие "Поддержка племенного животноводства"	04	05	25 Г 02 00000		14387,6
Мероприятия в области сельскохозяйственного производства	04	05	25 Г 02 26510		3820,0
Закупка товаров, работ и услуг для обеспечения государственных (муниципальных) нужд	04	05	25 Г 02 26510	200	1800,0
Социальное обеспечение и иные выплаты населению	04	05	25 Г 02 26510	300	2020,0
Субсидии сельскохозяйственным товаропроизводителям, за исключением граждан, ведущих личное подсобное хозяйство, на поддержку племенного животноводства	04	05	25 Г 02 50420		5214,0
Иные бюджетные ассигнования	04	05	25 Г 02 50420	800	5214,0
Субсидии сельскохозяйственным товаропроизводителям, за исключением граждан, ведущих личное подсобное хозяйство, на поддержку племенного животноводства	04	05	25 Г 02 R0420		5353,6
Иные бюджетные ассигнования	04	05	25 Г 02 R0420	800	5353,6
Основное мероприятие "Развитие племенной базы молочного ско-товодства"	04	05	25 Г 03 00000		59970,1
Субсидии сельскохозяйственным товаропроизводителям, за исключением граждан, ведущих личное подсобное хозяйство, на поддержку племенного крупного рогатого скота молочного направления	04	05	25 Г 03 54460		56470,1
Иные бюджетные ассигнования	04	05	25 Г 03 54460	800	56470,1
Субсидии сельскохозяйственным товаропроизводителям, за исключением граждан, ведущих личное подсобное хозяйство, на поддержку племенного крупного рогатого скота молочного направления	04	05	25 Г 03 R4460		3500,0
Иные бюджетные ассигнования	04	05	25 Г 03 R4460	800	3500,0
Основное мероприятие "Развитие племенной базы мясного скотоводства"	04	05	25 Г 04 00000		1333,2
Субсидии сельскохозяйственным товаропроизводителям, за исключением граждан, ведущих личное подсобное хозяйство, на поддержку племенного крупного рогатого скота мясного направления	04	05	25 Г 04 50500		1184,5
Иные бюджетные ассигнования	04	05	25 Г 04 50500	800	1184,5
Субсидии сельскохозяйственным товаропроизводителям, за исключением граждан, ведущих личное подсобное хозяйство, на поддержку племенного крупного рогатого скота мясного направления	04	05	25 Г 04 R0500		148,7
Иные бюджетные ассигнования	04	05	25 Г 04 R0500	800	148,7
Основное мероприятие "Государственная поддержка строительства объектов селекционно-генетических и селекционно-семеноводческих центров"	04	05	25 Г 05 00000		1325,1
Субсидии сельскохозяйственным товаропроизводителям, за исключением граждан, ведущих личное подсобное хозяйство, и российским организациям на возмещение части прямых по-несенных затрат на создание и модернизацию объектов селекционно-генетических центров в животноводстве и селекционно-семеноводческих центров в растениеводстве, а также на приобретение техники и оборудования на цели предоставления субсидии	04	05	25 Г 05 R4470		1325,1
Иные бюджетные ассигнования	04	05	25 Г 05 R4470	800	1325,1
Подпрограмма "Развитие оптово-распределительных центров и инфраструктуры системы социального питания"	04	05	25 Д 00 00000		456508,7
Основное мероприятие "Государственная поддержка кредитования развития оптово-распределительных центров, производства и товаропроводящей инфраструктуры системы социального питания"	04	05	25 Д 01 00000		7629,7
Субсидии сельскохозяйственным товаропроизводителям (за исключением граждан, ведущих личное подсобное хозяйство, и сельскохозяйственных потребительских кооперативов) и крестьянским (фермерским) хозяйствам, организациям агропромышленного комплекса независимо от их организационно-правовой формы, индивидуальным предпринимателям и организациям потребительской кооперации на возмещение части процентной ставки по краткосрочным кредитам (займам) на переработку продукции растениеводства и животноводства в области развития оптово-распределительных центров	04	05	25 Д 01 54500		7248,2
Иные бюджетные ассигнования	04	05	25 Д 01 54500	800	7248,2
Субсидии сельскохозяйственным товаропроизводителям (за исключением граждан, ведущих личное подсобное хозяйство, и сельскохозяйственных потребительских кооперативов) и крестьянским (фермерским) хозяйствам, организациям агропромышленного комплекса независимо от их организационно-правовой формы, индивидуальным предпринимателям и организациям потребительской кооперации на возмещение части процентной ставки по краткосрочным кредитам (займам) на переработку продукции растениеводства и животноводства в области развития оптово-распределительных центров	04	05	25 Д 01 R4500		381,5
Иные бюджетные ассигнования	04	05	25 Д 01 R4500	800	381,5
Основное мероприятие "Государственная поддержка строительства объектов оптово-распределительных центров, производства и товаропроводящей инфраструктуры системы социального питания"	04	05	25 Д 02 00000		448879,0
Субсидии российским организациям на возмещение части прямых понесенных затрат на создание оптово-распределительных центров, а также на приобретение техники и оборудования на цели предоставления субсидии	04	05	25 Д 02 54520		426435,0
Иные бюджетные ассигнования	04	05	25 Д 02 54520	800	426435,0
Субсидии российским организациям на возмещение части прямых понесенных затрат на создание оптово-распределительных центров, а также на приобретение техники и оборудования на цели предоставления субсидии	04	05	25 Д 02R4520		22444,0
Иные бюджетные ассигнования	04	05	25 Д 02R4520	800	22444,0
Водное хозяйство	04	06			74887,5
Государственная программа Кабардино-Балкарской Республики "Охрана окружающей среды в Кабардино-Балкарской Республике"	04	06	12 0 00 00000		74887,5
Осуществление отдельных полномочий в области водных отношений	04	06	12 В 04 51280		27395,1
Закупка товаров, работ и услуг для обеспечения государственных (муниципальных) нужд	04	06	12 В 04 51280	200	27395,1
Подпрограмма "Использование водных ресурсов"	04	06	12 В 00 00000		27395,1
Основное мероприятие "Обеспечение исполнения переданных полномочий Российской Федерации в области водных отношений"	04	06	12 В 04 00000		27395,1
Подпрограмма "Реализация мероприятий федеральной целевой программы "Развитие водохозяйственного комплекса Российской Федерации в 2012-2020 годах" в Кабардино-Балкарской Республике"	04	06	12 Д 00 00000		47492,4
Реализация мероприятий федеральной целевой программы "Развитие водохозяйственного комплекса Российской Федерации в 2012-2020 годах" в Кабардино-Балкарской Республике	04	06	12 Д 00 50160		28907,1
Закупка товаров, работ и услуг для обеспечения государственных (муниципальных) нужд	04	06	12 Д 00 50160	200	28907,1
Реализация мероприятий федеральной целевой программы "Развитие водохозяйственного комплекса Российской Федерации в 2012-2020 годах" в Кабардино-Балкарской Республике	04	06	12 Д 00 R0160		18585,3
Закупка товаров, работ и услуг для обеспечения государственных (муниципальных) нужд	04	06	12 Д 00 R0160	200	18585,3
Лесное хозяйство	04	07			73528,3
Государственная программа Кабардино-Балкарской Республики "Развитие лесного хозяйства в Кабардино-Балкарской Республике"	04	07	29 0 00 00000		73528,3
Подпрограмма "Обеспечение использования, охраны, защиты и воспроизводства лесов"	04	07	29 1 00 00000		73528,3
Основное мероприятие "Обеспечение контроля пожарной опасности в лесах и готовности к действиям сил и средств, предназначенных для предупреждения и ликвидации чрезвычайных ситуаций в лесах, возникших вследствие лесных пожаров"	04	07	29 1 01 00000		7074,0
Финансовое обеспечение выполнения функций государственных органов, оказания услуг и выполнения работ	04	07	29 1 01 90000		7074,0
Предоставление субсидий бюджетным, автономным учреждениям и иным некоммерческим организациям	04	07	29 1 01 90000	600	7074,0
Основное мероприятие "Обеспечение исполнения полномочий Российской Федерации в области лесных отношений"	04	07	29 1 05 00000		62287,7
Осуществление отдельных полномочий в области лесных отношений	04	07	29 1 05 51290		59610,8
Расходы на выплаты персоналу в целях обеспечения выполнения функций государственными (муниципальными) органами, казенными учреждениями, органами управления государственными внебюджетными фондами	04	07	29 1 05 51290	100	52364,6
Закупка товаров, работ и услуг для обеспечения государственных (муниципальных) нужд	04	07	29 1 05 51290	200	3353,1
Предоставление субсидий бюджетным, автономным учреждениям и иным некоммерческим организациям	04	07	29 1 05 51290	600	3893,1
Приобретение специализированной лесопожарной техники и оборудования	04	07	29 1 05 51310		2676,9
Закупка товаров, работ и услуг для обеспечения государственных (муниципальных) нужд	04	07	29 1 05 51310	200	2676,9
Реализация мероприятий общепрограммного характера по подпрограмме	04	07	29 1 99 00000		4166,6
Финансовое обеспечение выполнения функций государственных органов, оказания услуг и выполнения работ	04	07	29 1 99 90000		4166,6
Предоставление субсидий бюджетным, автономным учреждениям и иным некоммерческим организациям	04	07	29 1 99 90000	600	3944,5
Иные бюджетные ассигнования	04	07	29 1 99 90000	800	222,1
Транспорт	04	08			174812,3
Государственная программа Кабардино-Балкарской Республики "Доступная среда в Кабардино-Балкарской Республике"	04	08	04 0 00 00000		1604,7
Подпрограмма "Обеспечение условий доступности приоритетных объектов и услуг в приоритетных сферах жизнедеятельности инвалидов и других маломобильных групп населения"	04	08	04 1 00 00000		1604,7
Основное мероприятие "Обеспечение доступности приоритетных объектов и услуг в приоритетных сферах жизнедеятельности инвалидов и других маломобильных групп населения"	04	08	04 1 02 00000		1604,7
Реализация мероприятий государственной программы Российской Федерации "Доступная среда" на 2011-2020 годы в Кабардино-Балкарской Республике	04	08	04 1 02 50270		1604,7
Межбюджетные трансферты	04	08	04 1 02 50270	500	1604,7
Государственная программа Кабардино-Балкарской Республики "Развитие транспортной системы в Кабардино-Балкарской Республике"	04	08	24 0 00 00000		173207,6
Подпрограмма "Магистральный железнодорожный транспорт"	04	08	24 1 00 00000		42750,0
Основное мероприятие "Компенсация потерь в доходах транспортных предприятий, возникающих в результате государственного регулирования тарифов"	04	08	24 1 01 00000		42750,0
Субсидии организациям железнодорожного транспорта на компенсацию потерь в доходах, возникающих в результате государственного регулирования тарифов на перевозку пассажиров в поездах дальнего следования в плацкартных и общих вагонах	04	08	24 1 01 60790		30197,3
Иные бюджетные ассигнования	04	08	24 1 01 60790	800	30197,3
Субсидии организациям железнодорожного транспорта на компенсацию потерь в доходах, возникающих в результате установления льгот по тарифам на перевозку обучающихся и воспитанников общеобразовательных учреждений старше 10 лет железнодорожным транспортом общего пользования в общих и плацкартных вагонах в поездах дальнего следования всех категорий	04	08	24 1 01 60800		1000,0
Иные бюджетные ассигнования	04	08	24 1 01 60800	800	1000,0
Субсидии открытому акционерному обществу "Российские железные дороги" на компенсацию потерь в доходах, возникающих в результате государственного регулирования тарифов на услуги по использованию инфраструктуры железнодорожного транспорта общего пользования, оказываемые при осуществлении перевозок пассажиров в пригородном сообщении	04	08	24 1 01 60810		11552,7
Иные бюджетные ассигнования	04	08	24 1 01 60810	800	11552,7
Подпрограмма "Дорожное хозяйство"	04	08	24 2 00 00000		21369,7
Основное мероприятие "Обеспечение реализации подпрограммы"	04	08	24 2 03 00000		21369,7
Финансовое обеспечение выполнения функций государственных органов, оказания услуг и выполнения работ	04	08	24 2 03 90000		21369,7
Расходы на выплаты персоналу в целях обеспечения выполнения функций государственными (муниципальными) органами, казенными учреждениями, органами управления государственными внебюджетными фондами	04	08	24 2 03 90000	100	7203,3
Закупка товаров, работ и услуг для обеспечения государственных (муниципальных) нужд	04	08	24 2 03 90000	200	6708,2
Иные бюджетные ассигнования	04	08	24 2 03 90000	800	7458,3
Подпрограмма "Надзор в сфере транспорта"	04	08	24 5 00 00000		20054,8
Основное мероприятие "Обеспечение функционирования и развития системы государственного контроля и надзора в сфере транспорта"	04	08	24 5 01 00000		20054,8
Финансовое обеспечение выполнения функций государственных органов, оказания услуг и выполнения работ	04	08	24 5 01 90000		20054,8
Расходы на выплаты персоналу в целях обеспечения выполнения функций государственными (муниципальными) органами, казенными учреждениями, органами управления государственными внебюджетными фондами	04	08	24 5 01 90000	100	16170,9
Закупка товаров, работ и услуг для обеспечения государственных (муниципальных) нужд	04	08	24 5 01 90000	200	3823,2
Иные бюджетные ассигнования	04	08	24 5 01 90000	800	60,7
Подпрограмма "Развитие транспортной системы"	04	08	24 Б 00 00000		66439,2
Реализация мероприятий общепрограммного характера по подпрограмме	04	08	24 Б 99 00000		66439,2
Субсидии бюджетам муниципальных образований на приобретение транспортных средств для общественного пользования	04	08	24 Б 99 71250		66439,2
Межбюджетные трансферты	04	08	24 Б 99 71250	500	66439,2
Подпрограмма "Перевод автомобильного транспорта на использование газомоторного топлива"	04	08	24 Е 00 00000		22593,9
Основное мероприятие "Разработка и реализация мер по поэтапному переходу на использование газомоторного топлива в транспортном комплексе"	04	08	24 Е 01 00000		22593,9
Субсидии на закупку автобусов, работающих на газомоторном топливе	04	08	24 Е 01 21770		22593,9
Иные бюджетные ассигнования	04	08	24 Е 01 21770	800	22593,9
Дорожное хозяйство (дорожные фонды)	04	09			2058847,3
Государственная программа Кабардино-Балкарской Республики "Развитие транспортной системы в Кабардино-Балкарской Республике"	04	09	24 0 00 00000		2033663,3
Подпрограмма "Дорожное хозяйство"	04	09	24 2 00 00000		1183517,5
Основное мероприятие "Капитальный ремонт, ремонт и содержание региональных автомобильных дорог общего пользования"	04	09	24 2 01 00000		952775,8
Ремонт, капитальный ремонт и нормативное содержание автомобильных дорог	04	09	24 2 01 81300		952775,8
Закупка товаров, работ и услуг для обеспечения государственных (муниципальных) нужд	04	09	24 2 01 81300	200	858141,4
Иные бюджетные ассигнования	04	09	24 2 01 81300	800	94634,4
Основное мероприятие "Содействие развитию автомобильных дорог регионального, межмуниципального и местного значения"	04	09	24 2 04 00000		230741,7
Реализация мероприятий региональных программ в сфере дорожного хозяйства, включая проекты, реализуемые с применением механизмов государственно-частного партнерства, и строительство, реконструкцию и ремонт уникальных искусственных дорожных сооружений по решениям Правительства Российской Федерации	04	09	24 2 04 54200		230741,7
Закупка товаров, работ и услуг для обеспечения государственных (муниципальных) нужд	04	09	24 2 04 54200	200	230741,7
Подпрограмма "Развитие транспортной системы"	04	09	24 Б 00 00000		850145,8
Основное мероприятие "Автомобильные дороги"	04	09	24 Б 03 00000		850145,8
Субсидии бюджетам муниципальных образований за счет средств целевого бюджетного дорожного фонда Кабардино-Балкарской Республики	04	09	24 Б 03 73000		588858,0
Межбюджетные трансферты	04	09	24 Б 03 73000	500	588858,0
Проектно-изыскательские работы по объектам дорожного хозяйства	04	09	24 Б 03 81200		80816,2
Закупка товаров, работ и услуг для обеспечения государственных (муниципальных) нужд	04	09	24 Б 03 81200	200	80816,2
Строительство автомобильных дорог	04	09	24 Б 03 81400		180446,8
Капитальные вложения в объекты государственной (муниципальной) собственности	04	09	24 Б 03 81400	400	180446,8
Финансовое обеспечение выполнения функций государственных органов, оказания услуг и выполнения работ	04	09	24 Б 03 90000		24,8
Закупка товаров, работ и услуг для обеспечения государственных (муниципальных) нужд	04	09	24 Б 03 90000	200	24,8
Реализация функций иных органов государственной власти	04	09	99 0 00 00000		25184,0
Иные непрограммные мероприятия	04	09	99 9 00 00000		25184,0
Финансовое обеспечение выполнения функций государственных органов, оказания услуг и выполнения работ	04	09	99 9 00 90000		25184,0

(Продолжение на 44-й с.)

(Продолжение. Начало на 2-43-й с.)

Закупка товаров, работ и услуг для обеспечения государственных (муниципальных) нужд	04	09	99 9 00 90000	200	25184,0
Связь и информатика	04	10			26306,9
Государственная программа Кабардино-Балкарской Республики "Развитие здравоохранения в Кабардино-Балкарской Республике"	04	10	01 0 00 00000		7337,4
Подпрограмма "Управление развитием отрасли"	04	10	01 Г 00 00000		7337,4
Основное мероприятие "Информатизация здравоохранения, включая развитие телемедицины"	04	10	01 Г 02 00000		7337,4
Реализация программ модернизации здравоохранения субъектов Российской Федерации в части внедрения современных информационных систем в здравоохранение в целях перехода на полисы обязательного медицинского страхования единого образца	04	10	01 Г 02 R2310		7337,4
Закупка товаров, работ и услуг для обеспечения государственных (муниципальных) нужд	04	10	01 Г 02 R2310	200	7337,4
Государственная программа Кабардино-Балкарской Республики "Содействие занятости населения Кабардино-Балкарской Республики"	04	10	07 0 00 00000		1332,3
Подпрограмма "Активная политика занятости населения и социальная поддержка безработных граждан"	04	10	07 1 00 00000		1332,3
Основное мероприятие "Реализация мероприятий активной политики занятости населения"	04	10	07 1 02 00000		1332,3
Реализация мероприятий в сфере информационно-коммуникационных технологий	04	10	07 1 02 97001		1332,3
Закупка товаров, работ и услуг для обеспечения государственных (муниципальных) нужд	04	10	07 1 02 97001	200	1332,3
Государственная программа Кабардино-Балкарской Республики "Информационное общество"	04	10	23 0 00 00000		15521,2
Подпрограмма "Информационное го-сударство"	04	10	23 4 00 00000		15521,2
Основное мероприятие "Развитие и эксплуатация электронного правительства"	04	10	23 4 02 00000		15521,2
Мероприятия по развитию информационного общества и формированию электронного правительства	04	10	23 4 02 28060		15521,2
Закупка товаров, работ и услуг для обеспечения государственных (муниципальных) нужд	04	10	23 4 02 28060	200	15521,2
Государственная программа Кабардино-Балкарской Республики "Взаимодействие с общественными организациями и институтами гражданского общества в Кабардино-Балкарской Республике"	04	10	61 0 00 00000		2116,0
Подпрограмма "Укрепление единства и этнокультурное развитие народов Кабардино-Балкарской Республики"	04	10	61 8 00 00000		2116,0
Основное мероприятие "Мероприятия, направленные на укрепление гражданского единства и гармонизацию межнациональных отношений"	04	10	61 8 01 00000		2116,0
Реализация мероприятий федеральной целевой программы "Укрепление единства российской нации и этнокультурное развитие народов России (2014-2020 годы)" в Кабардино-Балкарской Республике	04	10	61 8 01 R2360		2116,0
Закупка товаров, работ и услуг для обеспечения государственных (муниципальных) нужд	04	10	61 8 01 R2360	200	2116,0
Другие вопросы в области национальной экономики	04	12			227783,4
Государственная программа Кабардино-Балкарской Республики "Обеспечение населения Кабардино-Балкарской Республики жильем"	04	12	05 0 00 00000		980,0
Подпрограмма "Создание условий для обеспечения качественными услугами жилищно-коммунального хозяйства жителей Кабардино-Балкарской Республики"	04	12	05 2 00 00000		980,0
Реализация мероприятий общепрограммного характера по подпрограмме	04	12	05 2 99 00000		980,0
Взнос Кабардино-Балкарской Республики в уставный капитал открытого акционерного общества "Агентство инвестиций и развития Кабардино-Балкарской Республики"	04	12	05 2 99 29080		980,0
Капитальные вложения в объекты государственной (муниципальной) собственности	04	12	05 2 99 29080	400	980,0
Государственная программа Кабардино-Балкарской Республики "Экономическое развитие и инновационная экономика"	04	12	15 0 00 00000		78560,7
Подпрограмма "Развитие и поддержка малого и среднего предпринимательства"	04	12	15 2 00 00000		78560,7
Основное мероприятие "Развитие и поддержка малого и среднего предпринимательства"	04	12	15 2 01 00000		78560,7
Государственная поддержка по созданию и (или) обеспечению деятельности центров инноваций социальной сферы	04	12	15 2 01 28100		955,0
Иные бюджетные ассигнования	04	12	15 2 01 28100	800	955,0
Финансовое обеспечение выполнения функций государственных органов, оказания услуг и выполнения работ	04	12	15 2 01 90000		16742,7
Расходы на выплаты персоналу в целях обеспечения выполнения функций государственными (муниципальными) органами, казенными учреждениями, органами управления государственными внебюджетными фондами	04	12	15 2 01 90000	100	8877,7
Закупка товаров, работ и услуг для обеспечения государственных (муниципальных) нужд	04	12	15 2 01 90000	200	5020,5
Иные бюджетные ассигнования	04	12	15 2 01 90000	800	2844,5
Субсидии на государственную поддержку малого и среднего предпринимательства	04	12	15 2 01 50640		56368,0
Предоставление субсидий бюджетным, автономным учреждениям и иным некоммерческим организациям	04	12	15 2 01 50640	600	19000,0
Иные бюджетные ассигнования	04	12	15 2 01 50640	800	37368,0
Государственная поддержка малого и среднего предпринимательства, включая крестьянские (фермерские) хозяйства	04	12	15 2 01 R0640		4495,0
Предоставление субсидий бюджетным, автономным учреждениям и иным некоммерческим организациям	04	12	15 2 01 R0640	600	1019,1
Иные бюджетные ассигнования	04	12	15 2 01 R0640	800	3475,9
Государственная программа Кабардино-Балкарской Республики "Развитие промышленности и торговли в Кабардино-Балкарской Республике"	04	12	16 0 00 00000		43009,4
Взнос Кабардино-Балкарской Республики в уставный капитал публичного акционерного общества "Каббалквольфрам"	04	12	16 0 00 29090		25000,0
Капитальные вложения в объекты государственной (муниципальной) собственности	04	12	16 0 00 29090	400	25000,0
Финансовое обеспечение выполнения функций государственных органов, оказания услуг и выполнения работ	04	12	16 0 00 90000		18009,4
Расходы на выплаты персоналу в целях обеспечения выполнения функций государственными (муниципальными) органами, казенными учреждениями, органами управления государственными внебюджетными фондами	04	12	16 0 00 90000	100	16014,3
Закупка товаров, работ и услуг для обеспечения государственных (муниципальных) нужд	04	12	16 0 00 90000	200	1936,1
Иные бюджетные ассигнования	04	12	16 0 00 90000	800	59,0
Государственная программа Кабардино-Балкарской Республики "Энергоэффективность и развитие энергетики в Кабардино-Балкарской Республике"	04	12	30 0 00 00000		39898,1
Подпрограмма "Обеспечение реализации государственной программы Кабардино-Балкарской Республики "Энергоэффективность и развитие энергетики в Кабардино-Балкарской Республике"	04	12	30 7 00 00000		39898,1
Основное мероприятие "Реализация функций аппарата ответственного исполнителя государственной программы"	04	12	30 7 03 00000		39898,1
Финансовое обеспечение выполнения функций государственных органов, оказания услуг и выполнения работ	04	12	30 7 03 90000		39898,1
Расходы на выплаты персоналу в целях обеспечения выполнения функций государственными (муниципальными) органами, казенными учреждениями, органами управления государственными внебюджетными фондами	04	12	30 7 03 90000	100	36145,0
Закупка товаров, работ и услуг для обеспечения государственных (муниципальных) нужд	04	12	30 7 03 90000	200	3626,1
Иные бюджетные ассигнования	04	12	30 7 03 90000	800	126,9
Государственная программа Кабардино-Балкарской Республики "Управление государственными финансами, государственным долгом и межбюджетными отношениями в Кабардино-Балкарской Республике"	04	12	39 0 00 00000		11771,9
Основное мероприятие "Оказание государственной гарантийной поддержки национальной промышленности, реализации региональных инвестиционных проектов, экспорта, развития малого и среднего предпринимательства"	04	12	39 0 04 00000		11771,9
Финансовое обеспечение выполнения функций государственных органов, оказания услуг и выполнения работ	04	12	39 0 04 90000		11771,9
Иные бюджетные ассигнования	04	12	39 0 04 90000	800	11771,9
Государственная программа Кабардино-Балкарской Республики "Развитие туристско-рекреационного комплекса Кабардино-Балкарской Республики"	04	12	51 0 00 00000		19963,6
Подпрограмма "Туризм"	04	12	51 3 00 00000		1229,9
Основное мероприятие "Развитие внутреннего туризма"	04	12	51 3 01 00000		1229,9
Популяризация туристского продукта Кабардино-Балкарской Республики	04	12	51 3 01 23600		1229,9
Закупка товаров, работ и услуг для обеспечения государственных (муниципальных) нужд	04	12	51 3 01 23600	200	1229,9
Подпрограмма "Обеспечение условий реализации государственной программы Кабардино-Балкарской Республики "Развитие туристско-рекреационного комплекса Кабардино-Балкарской Республики"	04	12	51 4 00 00000		18733,8
Основное мероприятие "Развитие инфраструктуры и системы управления в сфере культуры и туризма"	04	12	51 4 01 00000		18733,8
Финансовое обеспечение выполнения функций государственных органов, оказания услуг и выполнения работ	04	12	51 4 01 90000		18733,8
Расходы на выплаты персоналу в целях обеспечения выполнения функций государственными (муниципальными) органами, казенными учреждениями, органами управления государственными внебюджетными фондами	04	12	51 4 01 90000	100	15148,4
Закупка товаров, работ и услуг для обеспечения государственных (муниципальных) нужд	04	12	51 4 01 90000	200	3435,0
Иные бюджетные ассигнования	04	12	51 4 01 90000	800	150,4
Реализация функций иных органов государственной власти	04	12	99 0 00 00000		33599,6
Иные непрограммные мероприятия	04	12	99 9 00 00000		33599,6
Иные межбюджетные трансферты бюджетам муниципальных образований на разработку генеральных планов и корректировку правил землепользования и застройки	04	12	99 9 00 71200		10000,0
Межбюджетные трансферты	04	12	99 9 00 71200	500	10000,0
Финансовое обеспечение выполнения функций государственных органов, оказания услуг и выполнения работ	04	12	99 9 00 90000		23599,6
Расходы на выплаты персоналу в целях обеспечения выполнения функций государственными (муниципальными) органами, казенными учреждениями, органами управления государственными внебюджетными фондами	04	12	99 9 00 90000	100	18907,7
Закупка товаров, работ и услуг для обеспечения государственных (муниципальных) нужд	04	12	99 9 00 90000	200	4183,4
Иные бюджетные ассигнования	04	12	99 9 00 90000	800	508,5
Жилищно-коммунальное хозяйство	05	00			1118028,8
Жилищное хозяйство	05	01			489680,1
Государственная программа Кабардино-Балкарской Республики "Обеспечение населения Кабардино-Балкарской Республики жильем"	05	01	05 0 00 00000		484680,1
Подпрограмма "Создание условий для обеспечения доступным и комфортным жильем"	05	01	05 1 00 00000		484680,1
Основное мероприятие "Переселение граждан из многоквартирных домов, признанных аварийными и подлежащими сносу и не входящих в действующие программы переселения"	05	01	05 1 01 00000		484680,1
Обеспечение мероприятий по переселению граждан из аварийного жилищного фонда, в том числе переселению граждан из аварийного жилищного фонда с учетом необходимости развития малоэтажного жилищного строительства	05	01	05 1 01 09502		291033,0
Межбюджетные трансферты	05	01	05 1 01 09502	500	291033,0
Обеспечение мероприятий по переселению граждан из аварийного жилищного фонда, в том числе переселению граждан из аварийного жилищного фонда с учетом необходимости развития малоэтажного жилищного строительства	05	01	05 1 01 09602		193647,1
Межбюджетные трансферты	05	01	05 1 01 09602	500	193647,1
Государственная программа Кабардино-Балкарской Республики "Обеспечение населения Кабардино-Балкарской Республики услугами жилищно-коммунального хозяйства"	05	01	55 0 00 00000		5000,0
Подпрограмма "Создание условий для обеспечения качественными услугами жилищно-коммунального хозяйства населения Кабардино-Балкарской Республики"	05	01	55 2 00 00000		5000,0
Основное мероприятие "Содействие проведению капитального ремонта многоквартирных домов"	05	01	55 2 01 00000		5000,0
Обеспечение мероприятий по капитальному ремонту многоквартирных домов	05	01	55 2 01 09601		5000,0
Предоставление субсидий бюджетным, автономным учреждениям и иным некоммерческим организациям	05	01	55 2 01 09601	600	5000,0
Коммунальное хозяйство	05	02			553300,9
Государственная программа Кабардино-Балкарской Республики "Экономическое развитие и инновационная экономика"	05	02	15 0 00 00000		463297,3
Подпрограмма "Реализация мероприятий подпрограммы "Социально-экономическое развитие Кабардино-Балкарской Республики на 2016-2025 годы" государственной программы Российской Федерации "Развитие Северо-Кавказского федерального округа" на период до 2025 года"	05	02	15 5 00 00000		463297,3
Основное мероприятие "Развитие систем жизнеобеспечения населения"	05	02	15 5 01 00000		463297,3
Софинансирование капитальных вложений в объекты государственной собственности Кабардино-Балкарской Республики	05	02	15 5 01 51110		421390,0
Капитальные вложения в объекты государственной (муниципальной) собственности	05	02	15 5 01 51110	400	421390,0
Софинансирование капитальных вложений в объекты государственной собственности Кабардино-Балкарской Республики	05	02	15 5 01 R1110		41907,3
Капитальные вложения в объекты государственной (муниципальной) собственности	05	02	15 5 01 R1110	400	41907,3
Государственная программа Кабардино-Балкарской Республики "Развитие сельского хозяйства и регулирование рынков сельскохозяйственной продукции, сырья и продовольствия в Кабардино-Балкарской Республике"	05	02	25 0 00 00000		62673,7
Подпрограмма "Реализация мероприятий федеральной целевой программы "Устойчивое развитие сельских территорий на 2014-2017 годы и на период до 2020 года" в Кабардино-Балкарской Республике"	05	02	25 7 00 00000		62673,7
Реализация мероприятий федеральной целевой программы "Устойчивое развитие сельских территорий на 2014-2017 годы и на период до 2020 года" в Кабардино-Балкарской Республике	05	02	25 7 00 50180		25834,0
Капитальные вложения в объекты государственной (муниципальной) собственности	05	02	25 7 00 50180	400	25834,0
Реализация мероприятий федеральной целевой программы "Устойчивое развитие сельских территорий на 2014-2017 годы и на период до 2020 года" в Кабардино-Балкарской Республике	05	02	25 7 00 R0180		36839,7
Капитальные вложения в объекты государственной (муниципальной) собственности	05	02	25 7 00 R0180	400	36839,7
Государственная программа Кабардино-Балкарской Республики "Обеспечение населения Кабардино-Балкарской Республики услугами жилищно-коммунального хозяйства"	05	02	55 0 00 00000		4706,9
Подпрограмма "Создание условий для обеспечения качественными услугами жилищно-коммунального хозяйства населения Кабардино-Балкарской Республики"	05	02	55 2 00 00000		4706,9
Основное мероприятие "Поддержка муниципальных и реализация региональных программ модернизации систем коммунальной инфраструктуры"	05	02	55 2 02 00000		4706,9
Реконструкция и переоснащение системы теплоснабжения	05	02	55 2 02 29500		4706,9
Закупка товаров, работ и услуг для обеспечения государственных (муниципальных) нужд	05	02	55 2 02 29500	200	4706,9
Реализация функций иных органов государственной власти	05	02	99 0 00 00000		22623,0
Иные непрограммные мероприятия	05	02	99 9 00 00000		22623,0
Финансовое обеспечение выполнения функций государственных органов, оказания услуг и выполнения работ	05	02	99 9 00 90000		22623,1
Капитальные вложения в объекты государственной (муниципальной) собственности	05	02	99 9 00 90000	400	5440,9
Иные бюджетные ассигнования	05	02	99 9 00 90000	800	17182,1
Благоустройство	05	03			35879,4
Реализация функций иных органов государственной власти	05	03	99 0 00 00000		35879,4
Иные непрограммные мероприятия	05	03	99 9 00 00000		35879,4
Финансовое обеспечение выполнения функций государственных органов, оказания услуг и выполнения работ	05	03	99 9 00 90000		35879,4
Капитальные вложения в объекты государственной (муниципальной) собственности	05	03	99 9 00 90000	400	31766,2
Иные бюджетные ассигнования	05	03	99 9 00 90000	800	4113,2
Другие вопросы в области жилищно-коммунального хозяйства	05	05			39168,5
Государственная программа Кабардино-Балкарской Республики "Защита населения и территории Кабардино-Балкарской Республики от чрезвычайных ситуаций природного и техногенного характера, обеспечение пожарной безопасности и безопасности людей на водных объектах"	05	05	10 0 00 00000		4243,8
Подпрограмма "Предупреждение, спасение, помощь"	05	05	10 1 00 00000		4243,8
Основное мероприятие "Управление средствами резервного фонда Правительства Кабардино-Балкарской Республики по предупреждению и ликвидации последствий чрезвычайных ситуаций"	05	05	10 1 01 00000		4243,8
Предупреждение и ликвидация чрезвычайных ситуаций и последствий стихийных бедствий за счет резервного фонда Правительства Российской Федерации	05	05	10 1 01 51040		4243,8
Закупка товаров, работ и услуг для обеспечения государственных (муниципальных) нужд	05	05	10 1 01 51040	200	846,3
Межбюджетные трансферты	05	05	10 1 01 51040	500	3397,5
Государственная программа Кабардино-Балкарской Республики "Обеспечение населения Кабардино-Балкарской Республики услугами жилищно-коммунального хозяйства"	05	05	55 0 00 00000		34924,7
Подпрограмма "Создание условий для обеспечения качественными услугами жилищно-коммунального хозяйства населения Кабардино-Балкарской Республики"	05	05	55 2 00 00000		34924,7
Основное мероприятие "Содействие проведению капитального ремонта многоквартирных домов"	05	05	55 2 01 00000		29947,0

(Продолжение на 45-й с.)

(Продолжение. Начало на 2-44-й с.)

Государственная поддержка реализации региональной программы капитального ремонта общего имущества в многоквартирных домах, расположенных на территории Кабардино-Балкарской Республики	05	05	55 2 01 29550		29947,0
Предоставление субсидий бюджетным, автономным учреждениям и иным некоммерческим организациям	05	05	55 2 01 29550	600	29947,0
Реализация мероприятий общепрограммного характера по подпрограмме	05	05	55 2 99 00000		4977,7
Финансовое обеспечение выполнения функций государственных органов, оказания услуг и выполнения работ	05	05	55 2 99 90000		4977,7
Расходы на выплаты персоналу в целях обеспечения выполнения функций государственными (муниципальными) органами, казенными учреждениями, органами управления государственными внебюджетными фондами	05	05	55 2 99 90000	100	3720,2
Закупка товаров, работ и услуг для обеспечения государственных (муниципальных) нужд	05	05	55 2 99 90000	200	1232,4
Иные бюджетные ассигнования	05	05	55 2 99 90000	800	25,0
Охрана окружающей среды	06	00			180625,7
Сбор, удаление отходов и очистка сточных вод	06	02			72134,8
Государственная программа Кабардино-Балкарской Республики "Экономическое развитие и инновационная экономика"	06	02	15 0 00 00000		72134,8
Подпрограмма "Реализация мероприятий подпрограммы "Социально-экономическое развитие Кабардино-Балкарской Республики на 2016-2025 годы" государственной программы Российской Федерации "Развитие Северо-Кавказского федерального округа" на период до 2025 года"	06	02	15 5 00 00000		72134,8
Основное мероприятие "Развитие систем жизнеобеспечения населения"	06	02	15 5 01 00000		72134,8
Софинансирование капитальных вложений в объекты государственной собственности Кабардино-Балкарской Республики	06	02	15 5 01 51110		65570,0
Капитальные вложения в объекты государственной (муниципальной) собственности	06	02	15 5 01 51110	400	65570,0
Софинансирование капитальных вложений в объекты государственной собственности Кабардино-Балкарской Республики	06	02	15 5 01 R1110		6564,8
Капитальные вложения в объекты государственной (муниципальной) собственности	06	02	15 5 01 R1110	400	6564,8
Охрана объектов растительного и животного мира и среды их обитания	06	03			16582,3
Государственная программа Кабардино-Балкарской Республики "Охрана окружающей среды в Кабардино-Балкарской Республике"	06	03	12 0 00 00000		16582,3
Осуществление переданных органам государственной власти субъектов Российской Федерации в соответствии с частью первой статьи 6 Федерального закона от 24 апреля 1995 года № 52-ФЗ "О животном мире" полномочий Российской Федерации в области организации, регулирования и охраны водных биологических ресурсов	06	03	12 0 00 59100		12,7
Закупка товаров, работ и услуг для обеспечения государственных (муниципальных) нужд	06	03	12 0 00 59100	200	12,7
Осуществление переданных органам государственной власти субъектов Российской Федерации в соответствии с частью первой статьи 6 Федерального закона от 24 апреля 1995 года № 52-ФЗ "О животном мире" полномочий Российской Федерации в области охраны и использования объектов животного мира (за исключением охотничьих ресурсов и водных биологических ресурсов)	06	03	12 0 00 59200		74,3
Закупка товаров, работ и услуг для обеспечения государственных (муниципальных) нужд	06	03	12 0 00 59200	200	74,3
Осуществление переданных органам государственной власти субъектов Российской Федерации в соответствии с частью 1 статьи 33 Федерального закона от 24 июля 2009 года № 209-ФЗ "Об охоте и о сохранении охотничьих ресурсов и о внесении изменений в отдельные законодательные акты Российской Федерации" полномочий Российской Федерации в области охраны и использования охотничьих ресурсов	06	03	12 0 00 59700		6416,4
Расходы на выплаты персоналу в целях обеспечения выполнения функций государственными (муниципальными) органами, казенными учреждениями, органами управления государственными внебюджетными фондами	06	03	12 0 00 59700	100	5704,0
Закупка товаров, работ и услуг для обеспечения государственных (муниципальных) нужд	06	03	12 0 00 59700	200	712,4
Подпрограмма "Биологическое разнообразие Кабардино-Балкарской Республики"	06	03	12 2 00 00000		8578,9
Основное мероприятие "Функционирование и развитие системы особо охраняемых природных территорий"	06	03	12 2 04 00000		8578,9
Финансовое обеспечение выполнения функций государственных органов, оказания услуг и выполнения работ	06	03	12 2 04 90000		8578,9
Расходы на выплаты персоналу в целях обеспечения выполнения функций государственными (муниципальными) органами, казенными учреждениями, органами управления государственными внебюджетными фондами	06	03	12 2 04 90000	100	7161,2
Закупка товаров, работ и услуг для обеспечения государственных (муниципальных) нужд	06	03	12 2 04 90000	200	1397,7
Иные бюджетные ассигнования	06	03	12 2 04 90000	800	20,0
Подпрограмма "Сохранение и воспроизводство охотничьих ресурсов"	06	03	12 Г 00 00000		1500,0
Основное мероприятие "Информационно-аналитическое обеспечение в сфере сохранения и воспроизводства охотничьих ресурсов"	06	03	12 Г 02 00000		1500,0
Финансовое обеспечение выполнения функций государственных органов, оказания услуг и выполнения работ	06	03	12 Г 02 90000		1500,0
Закупка товаров, работ и услуг для обеспечения государственных (муниципальных) нужд	06	03	12 Г 02 90000	200	1000,0
Социальное обеспечение и иные выплаты населению	06	03	12 Г 02 90000	300	500,0
Прикладные научные исследования в области охраны окружающей среды	06	04			1520,0
Реализация функций иных органов государственной власти	06	04	99 0 00 00000		1520,0
Иные непрограммные мероприятия	06	04	99 9 00 00000		1520,0
Выполнение научно-исследователь-ских и опытно-конструкторских работ по государственным контрактам	06	04	99 9 00 25510		1520,0
Закупка товаров, работ и услуг для обеспечения государственных (муниципальных) нужд	06	04	99 9 00 25510	200	1520,0
Другие вопросы в области охраны окружающей среды	06	05			90388,6
Государственная программа Кабардино-Балкарской Республики "Охрана окружающей среды в Кабардино-Балкарской Республике"	06	05	12 0 00 00000		5671,0
Подпрограмма "Регулирование качества окружающей среды"	06	05	12 1 00 00000		187,0
Основное мероприятие "Организация и проведение комплексного государственного экологического надзора, разрешительной и лицензионной деятельности в части ограничения негативного техногенного воздействия на окружающую среду и экологической экспертизы"	06	05	12 1 03 00000		187,0
Финансовое обеспечение выполнения функций государственных органов, оказания услуг и выполнения работ	06	05	12 1 03 90000		187,0
Закупка товаров, работ и услуг для обеспечения государственных (муниципальных) нужд	06	05	12 1 03 90000	200	152,6
Иные бюджетные ассигнования	06	05	12 1 03 90000	800	34,4
Подпрограмма "Гидрометеорология и мониторинг окружающей среды"	06	05	12 3 00 00000		484,0
Основное мероприятие "Обеспечение функционирования и развития государственной наблюдательной сети, государственной системы наблюдений, системы получения, сбора и распространения информации в области гидрометеорологии и смежных с ней областях"	06	05	12 3 03 00000		484,0
Финансовое обеспечение выполнения функций государственных органов, оказания услуг и выполнения работ	06	05	12 3 03 90000		484,0
Закупка товаров, работ и услуг для обеспечения государственных (муниципальных) нужд	06	05	12 3 03 90000	200	484,0
Подпрограмма "Ликвидация накопленного экологического ущерба"	06	05	12 8 00 00000		5000,0
Основное мероприятие "Нормативно-правовое обеспечение в сфере ликвидации накопленного экологического ущерба"	06	05	12 8 01 00000		5000,0
Финансовое обеспечение выполнения функций государственных органов, оказания услуг и выполнения работ	06	05	12 8 01 90000		5000,0
Закупка товаров, работ и услуг для обеспечения государственных (муниципальных) нужд	06	05	12 8 01 90000	200	5000,0
Реализация функций иных органов государственной власти	06	05	99 0 00 00000		84717,6
Иные непрограммные мероприятия	06	05	99 9 00 00000		84717,6
Финансовое обеспечение выполнения функций государственных органов, оказания услуг и выполнения работ	06	05	99 9 00 90000		84717,6
Капитальные вложения в объекты государственной (муниципальной) собственности	06	05	99 9 00 90000	400	84717,6
Образование	07	00			7901977,2
Дошкольное образование	07	01			2098677,9
Государственная программа Кабардино-Балкарской Республики "Развитие образования в Кабардино-Балкарской Республике"	07	01	02 0 00 00000		2080996,6
Подпрограмма "Содействие развитию дошкольного и общего образования"	07	01	02 2 00 00000		2080996,6
Основное мероприятие "Содействие развитию дошкольного образования"	07	01	02 2 01 00000		2080996,6
Субсидии частным образовательным организациям на возмещение затрат на оплату труда, приобретение учебников и учебных пособий, средств обучения, игр, игрушек (за исключением расходов на содержание зданий и оплату коммунальных услуг)	07	01	02 2 01 25590		6161,8
Иные бюджетные ассигнования	07	01	02 2 01 25590	800	6161,8
Субвенции бюджетам муниципальных образований на обеспечение государственных гарантий прав граждан на получение общедоступного и бесплатного дошкольного, начального общего, основного общего, среднего (полного) общего образования, а также дополнительного образования в общеобразовательных учреждениях	07	01	02 2 01 70120		2060523,7
Межбюджетные трансферты	07	01	02 2 01 70120	500	2060523,7
Финансовое обеспечение выполнения функций государственных органов, оказания услуг и выполнения работ	07	01	02 2 01 90000		13257,0
Расходы на выплаты персоналу в целях обеспечения выполнения функций государственными (муниципальными) органами, казенными учреждениями, органами управления государственными внебюджетными фондами	07	01	02 2 01 90000	100	11104,0
Закупка товаров, работ и услуг для обеспечения государственных (муниципальных) нужд	07	01	02 2 01 90000	200	2063,8
Иные бюджетные ассигнования	07	01	02 2 01 90000	800	89,2
Модернизация региональных систем дошкольного образования	07	01	02 2 01 R0590		1054,1
Капитальные вложения в объекты государственной (муниципальной) собственности	07	01	02 2 01 R0590	400	1054,1
Государственная программа Кабардино-Балкарской Республики "Доступная среда в Кабардино-Балкарской Республике"	07	01	04 0 00 00000		6282,7
Подпрограмма "Обеспечение условий доступности приоритетных объектов и услуг в приоритетных сферах жизнедеятельности инвалидов и других маломобильных групп населения"	07	01	04 1 00 00000		6282,7
Основное мероприятие "Обеспечение доступности приоритетных объектов и услуг в приоритетных сферах жизнедеятельности инвалидов и других маломобильных групп населения"	07	01	04 1 02 00000		6282,7
Реализация мероприятий государственной программы Российской Федерации "Доступная среда" на 2011-2020 годы в Кабардино-Балкарской Республике	07	01	04 1 02 50270		5023,8
Межбюджетные трансферты	07	01	04 1 02 50270	500	5023,8
Реализация мероприятий государственной программы Российской Федерации "Доступная среда" на 2011-2020 годы в Кабардино-Балкарской Республике	07	01	04 1 02 R0270		1258,9
Межбюджетные трансферты	07	01	04 1 02 R0270	500	1258,9
Государственная программа Кабардино-Балкарской Республики "Защита населения и территории Кабардино-Балкарской Республики от чрезвычайных ситуаций природного и техногенного характера, обеспечение пожарной безопасности и безопасности людей на водных объектах"	07	01	10 0 00 00000		11398,7
Подпрограмма "Реализация мероприятий федеральной целевой программы "Повышение устойчивости жилых домов, основных объектов и систем жизнеобеспечения в сейсмических районах Российской Федерации на 2009-2018 годы" в Кабардино-Балкарской Республике"	07	01	10 8 00 00000		11398,7
Реализация мероприятий федеральной целевой программы "Повышение устойчивости жилых домов, основных объектов и систем жизнеобеспечения в сейсмических районах Российской Федерации на 2009-2018 годы" в Кабардино-Балкарской Республике	07	01	10 8 00 R1050		11398,7
Капитальные вложения в объекты государственной (муниципальной) собственности	07	01	10 8 00 R1050	400	11398,7
Общее образование	07	02			5049667,7
Государственная программа Кабардино-Балкарской Республики "Развитие образования в Кабардино-Балкарской Республике"	07	02	02 0 00 00000		4689911,5
Подпрограмма "Содействие развитию дошкольного и общего образования"	07	02	02 2 00 00000		4336790,1
Основное мероприятие "Содействие развитию общего образования"	07	02	02 2 02 00000		4309236,3
Дистанционное образование детей-инвалидов	07	02	02 2 02 25500		31410,4
Расходы на выплаты персоналу в целях обеспечения выполнения функций государственными (муниципальными) органами, казенными учреждениями, органами управления государственными внебюджетными фондами	07	02	02 2 02 25500	100	26897,7
Закупка товаров, работ и услуг для обеспечения государственных (муниципальных) нужд	07	02	02 2 02 25500	200	4512,7
Пополнение фондов школьных библиотек образовательных учреждений	07	02	02 2 02 25540		1000,0
Закупка товаров, работ и услуг для обеспечения государственных (муниципальных) нужд	07	02	02 2 02 25540	200	1000,0
Субвенции бюджетам муниципальных образований на обеспечение государственных гарантий прав граждан на получение общедоступного и бесплатного дошкольного, начального общего, основного общего, среднего (полного) общего образования, а также дополнительного образования в общеобразовательных учреждениях	07	02	02 2 02 70120		3621552,8
Межбюджетные трансферты	07	02	02 2 02 70120	500	3621552,8
Субвенция бюджетам муниципальных образований на пополнение фондов школьных библиотек образовательных учреждений	07	02	02 2 02 75190		43356,5
Межбюджетные трансферты	07	02	02 2 02 75190	500	43356,5
Финансовое обеспечение выполнения функций государственных органов, оказания услуг и выполнения работ	07	02	02 2 02 90000		611916,5
Расходы на выплаты персоналу в целях обеспечения выполнения функций государственными (муниципальными) органами, казенными учреждениями, органами управления государственными внебюджетными фондами	07	02	02 2 02 90000	100	412805,0
Закупка товаров, работ и услуг для обеспечения государственных (муниципальных) нужд	07	02	02 2 02 90000	200	139569,1
Предоставление субсидий бюджетным, автономным учреждениям и иным некоммерческим организациям	07	02	02 2 02 90000	600	36417,9
Иные бюджетные ассигнования	07	02	02 2 02 90000	800	23124,6
Основное мероприятие "Развитие кадрового потенциала системы дошкольного и общего образования"	07	02	02 2 03 00000		2238,3
Поощрение лучших учителей	07	02	02 2 03 50880		1400,0
Социальное обеспечение и иные выплаты населению	07	02	02 2 03 50880	300	1400,0
Финансовое обеспечение выполнения функций государственных органов, оказания услуг и выполнения работ	07	02	02 2 03 90000		838,3
Закупка товаров, работ и услуг для обеспечения государственных (муниципальных) нужд	07	02	02 2 03 90000	200	838,3
Основное мероприятие "Развитие инфраструктуры системы дошкольного и общего образования"	07	02	02 2 04 00000		25315,5
Создание в общеобразовательных организациях, расположенных в сельской местности, условий для занятий физической культурой и спортом	07	02	02 2 04 50970		23315,5
Закупка товаров, работ и услуг для обеспечения государственных (муниципальных) нужд	07	02	02 2 04 50970	200	4315,5
Межбюджетные трансферты	07	02	02 2 04 50970	500	19000,0
Создание в общеобразовательных организациях, расположенных в сельской местности, условий для занятий физической культурой и спортом	07	02	02 2 04 R0970		2000,0
Закупка товаров, работ и услуг для обеспечения государственных (муниципальных) нужд	07	02	02 2 04 R0970	200	385,0
Межбюджетные трансферты	07	02	02 2 04 R0970	500	1615,0
Подпрограмма "Развитие дополнительного образования детей и реализация мероприятий молодежной политики"	07	02	02 4 00 00000		337243,2
Основное мероприятие "Реализация образовательных программ дополнительного образования детей и мероприятия по их развитию"	07	02	02 4 01 00000		335445,9
Финансовое обеспечение выполнения функций государственных органов, оказания услуг и выполнения работ	07	02	02 4 01 90000		335445,9
Расходы на выплаты персоналу в целях обеспечения выполнения функций государственными (муниципальными) органами, казенными учреждениями, органами управления государственными внебюджетными фондами	07	02	02 4 01 90000	100	236824,4
Закупка товаров, работ и услуг для обеспечения государственных (муниципальных) нужд	07	02	02 4 01 90000	200	60413,4
Социальное обеспечение и иные выплаты населению	07	02	02 4 01 90000	300	120,0
Предоставление субсидий бюджетным, автономным учреждениям и иным некоммерческим организациям	07	02	02 4 01 90000	600	18874,9
Иные бюджетные ассигнования	07	02	02 4 01 90000	800	19213,2
Основное мероприятие "Выявление и поддержка одаренных детей и молодежи"	07	02	02 4 03 00000		1797,2
Организация, обеспечение и проведение олимпиад, конкурсов и прочих мероприятий	07	02	02 4 03 25530		1612,2
Закупка товаров, работ и услуг для обеспечения государственных (муниципальных) нужд	07	02	02 4 03 25530	200	1513,2
Социальное обеспечение и иные выплаты населению	07	02	02 4 03 25530	300	99,0
Премии Главы Кабардино-Балкарской Республики для поддержки талантливой молодежи	07	02	02 4 03 40380		185,1
Социальное обеспечение и иные выплаты населению	07	02	02 4 03 40380	300	185,1
Подпрограмма "Совершенствование управления системой образования"	07	02	02 5 00 00000		6079,0
Основное мероприятие "Реализация механизмов оценки и обеспечения качества образования в соответствии с государственными образовательными стандартами"	07	02	02 5 01 00000		6079,0
Обеспечение проведения и проведение единого государственного экзамена и государственной итоговой аттестации	07	02	02 5 01 25520		6079,0
Закупка товаров, работ и услуг для обеспечения государственных (муниципальных) нужд	07	02	02 5 01 25520	200	5391,5

(Продолжение на 46-й с.)

(Продолжение. Начало на 2-45-й с.)

Предоставление субсидий бюджетным, автономным учреждениям и иным некоммерческим организациям	07	02	02 5 01 25520	600	687,5
Подпрограмма "Реализация мероприятий федеральной целевой программы развития образования на 2016-2020 годы в Кабардино-Балкарской Республике"	07	02	02 8 00 00000		9799,3
Основное мероприятие "Развитие национально-региональной системы независимой оценки качества общего образования через реализацию пилотных региональных проектов и создание национальных механизмов оценки качества"	07	02	02 8 51 00000		9799,3
Реализация мероприятий федеральной целевой программы развития образования на 2016-2020 годы в Кабардино-Балкарской Республике	07	02	02 8 51 54980		7757,1
Предоставление субсидий бюджетным, автономным учреждениям и иным некоммерческим организациям	07	02	02 8 51 54980	600	7757,1
Реализация мероприятий федеральной целевой программы развития образования на 2016-2020 годы в Кабардино-Балкарской Республике	07	02	02 8 51 R4980		2042,2
Предоставление субсидий бюджетным, автономным учреждениям и иным некоммерческим организациям	07	02	02 8 51 R4980	600	2042,2
Государственная программа Кабардино-Балкарской Республики "Доступная среда в Кабардино-Балкарской Республике"	07	02	04 0 00 00000		16305,7
Подпрограмма "Обеспечение условий доступности приоритетных объектов и услуг в приоритетных сферах жизнедеятельности инвалидов и других маломобильных групп населения"	07	02	04 1 00 00000		16305,7
Основное мероприятие "Обеспечение доступности приоритетных объектов и услуг в приоритетных сферах жизнедеятельности инвалидов и других маломобильных групп населения"	07	02	04 1 02 00000		16305,7
Реализация мероприятий государственной программы Российской Федерации "Доступная среда" на 2011-2020 годы в Кабардино-Балкарской Республике	07	02	04 1 02 50270		11414,0
Закупка товаров, работ и услуг для обеспечения государственных (муниципальных) нужд	07	02	04 1 02 50270	200	11414,0
Финансовое обеспечение выполнения функций государственных органов, оказания услуг и выполнения работ	07	02	04 1 02 90000		3815,2
Расходы на выплаты персоналу в целях обеспечения выполнения функций государственными (муниципальными) органами, казенными учреждениями, органами управления государственными внебюджетными фондами	07	02	04 1 02 90000	100	3724,2
Закупка товаров, работ и услуг для обеспечения государственных (муниципальных) нужд	07	02	04 1 02 90000	200	66,0
Иные бюджетные ассигнования	07	02	04 1 02 90000	800	25,0
Реализация мероприятий государственной программы Российской Федерации "Доступная среда" на 2011-2020 годы в Кабардино-Балкарской Республике	07	02	04 1 02 R0270		1076,5
Закупка товаров, работ и услуг для обеспечения государственных (муниципальных) нужд	07	02	04 1 02 R0270	200	1076,5
Государственная программа Кабардино-Балкарской Республики "Обеспечение населения Кабардино-Балкарской Республики жильем"	07	02	05 0 00 00000		175111,3
Подпрограмма "Реализация мероприятий федеральной целевой программы "Жилище" на 2015-2020 годы в Кабардино-Балкарской Республике"	07	02	05 4 00 00000		175111,3
Основное мероприятие "Реализация мероприятий подпрограммы "Стимулирование программ развития жилищного строительства субъектов Российской Федерации" федеральной целевой программы "Жилище" на 2015-2020 годы в Кабардино-Балкарской Республике"	07	02	05 4 04 00000		175111,3
Реализация мероприятий подпрограммы "Стимулирование программ развития жилищного строительства субъектов Российской Федерации" федеральной целевой программы "Жилище" на 2015-2020 годы в Кабардино-Балкарской Республике	07	02	05 4 04 50210		166355,7
Капитальные вложения в объекты государственной (муниципальной) собственности	07	02	05 4 04 50210	400	166355,7
Реализация мероприятий подпрограммы "Стимулирование программ развития жилищного строительства субъектов Российской Федерации" федеральной целевой программы "Жилище" на 2015-2020 годы в Кабардино-Балкарской Республике	07	02	05 4 04 R0210		8755,6
Капитальные вложения в объекты государственной (муниципальной) собственности	07	02	05 4 04 R0210	400	8755,6
Государственная программа Кабардино-Балкарской Республики "Защита населения и территории Кабардино-Балкарской Республики от чрезвычайных ситуаций природного и техногенного характера, обеспечение пожарной безопасности и безопасности людей на водных объектах"	07	02	10 0 00 00000		27919,4
Подпрограмма "Реализация мероприятий федеральной целевой программы "Повышение устойчивости жилых домов, основных объектов и систем жизнеобеспечения в сейсмических районах Российской Федерации на 2009-2018 годы" в Кабардино-Балкарской Республике"	07	02	10 8 00 00000		27919,4
Реализация мероприятий федеральной целевой программы "Повышение устойчивости жилых домов, основных объектов и систем жизнеобеспечения в сейсмических районах Российской Федерации на 2009-2018 годы" в Кабардино-Балкарской Республике	07	02	10 8 00 R1050		27919,4
Капитальные вложения в объекты государственной (муниципальной) собственности	07	02	10 8 00 R1050	400	27919,4
Государственная программа Кабардино-Балкарской Республики "Культура Кабардино-Балкарии"	07	02	11 0 00 00000		1059,4
Подпрограмма "Реализация мероприятий федеральной целевой программы "Культура России (2012-2018 годы)" в Кабардино-Балкарской Республике"	07	02	11 5 00 00000		1059,4
Реализация мероприятий федеральной целевой программы "Культура России (2012-2018 годы)" в Кабардино-Балкарской Республике	07	02	11 5 00 50140		620,7
Межбюджетные трансферты	07	02	11 5 00 50140	500	620,7
Реализация мероприятий федеральной целевой программы "Культура России (2012-2018 годы)" в Кабардино-Балкарской Республике	07	02	11 5 00 R0140		438,7
Межбюджетные трансферты	07	02	11 5 00 R0140	500	438,7
Государственная программа Кабардино-Балкарской Республики "Экономическое развитие и инновационная экономика"	07	02	15 0 00 00000		105574,7
Подпрограмма "Реализация мероприятий подпрограммы "Социально-экономическое развитие Кабардино-Балкарской Республики на 2016-2025 годы" государственной программы Российской Федерации "Развитие Северо-Кавказского федерального округа" на период до 2025 года"	07	02	15 5 00 00000		105574,7
Основное мероприятие "Мероприятия по реконструкции и строительству объектов (учреждений) общего, дошкольного и профессионального образования"	07	02	15 5 04 00000		105574,7
Софинансирование капитальных вложений в объекты государственной собственности Кабардино-Балкарской Республики	07	02	15 5 04 51110		100296,0
Капитальные вложения в объекты государственной (муниципальной) собственности	07	02	15 5 04 51110	400	100296,0
Софинансирование капитальных вложений в объекты государственной собственности Кабардино-Балкарской Республики	07	02	15 5 04 R1110		5278,7
Капитальные вложения в объекты государственной (муниципальной) собственности	07	02	15 5 04 R1110	400	5278,7
Государственная программа Кабардино-Балкарской Республики "Информационное общество"	07	02	23 0 00 00000		20000,0
Подпрограмма "Информационное го-сударство"	07	02	23 4 00 00000		20000,0
Основное мероприятие "Развитие сервисов на основе информационных технологий в области медицины, здравоохранения, социального обеспечения, образования, науки и культуры"	07	02	23 4 09 00000		20000,0
Экспертно-аналитическое, информационное и организационно-техническое обеспечение деятельности системы образования	07	02	23 4 09 25040		20000,0
Закупка товаров, работ и услуг для обеспечения государственных (муниципальных) нужд	07	02	23 4 09 25040	200	20000,0
Реализация функций иных органов государственной власти	07	02	99 0 00 00000		13785,7
Иные непрограммные мероприятия	07	02	99 9 00 00000		13785,7
Финансовое обеспечение выполнения функций государственных органов, оказания услуг и выполнения работ	07	02	99 9 00 90000		13785,7
Капитальные вложения в объекты государственной (муниципальной) собственности	07	02	99 9 00 90000	400	13785,7
Среднее профессиональное образование	07	04			441863,2
Государственная программа Кабардино-Балкарской Республики "Развитие образования в Кабардино-Балкарской Республике"	07	04	02 0 00 00000		441863,2
Подпрограмма "Реализация образовательных программ профессионального образования"	07	04	02 1 00 00000		441863,2
Основное мероприятие "Реализация образовательных программ среднего профессионального образования и профессионального обучения"	07	04	02 1 02 00000		402883,1
Финансовое обеспечение выполнения функций государственных органов, оказания услуг и выполнения работ	07	04	02 1 02 90000		402883,1
Расходы на выплаты персоналу в целях обеспечения выполнения функций государственными (муниципальными) органами, казенными учреждениями, органами управления государственными внебюджетными фондами	07	04	02 1 02 90000	100	307912,7
Закупка товаров, работ и услуг для обеспечения государственных (муниципальных) нужд	07	04	02 1 02 90000	200	71850,4
Иные бюджетные ассигнования	07	04	02 1 02 90000	800	23119,9
Основное мероприятие "Социальная поддержка обучающихся в организациях профессионального образования"	07	04	02 1 04 00000		38596,2
Финансовое обеспечение выполнения функций государственных органов, оказания услуг и выполнения работ	07	04	02 1 04 90000		38596,2
Социальное обеспечение и иные выплаты населению	07	04	02 1 04 90000	300	38596,2
Основное мероприятие "Поддержка талантливой молодежи в организациях профессионального образования"	07	04	02 1 05 00000		384,0
Стипендии Президента Российской Федерации и Правительства Российской Федерации для обучающихся по направлениям подготовки (специальностям), соответствующим приоритетным направлениям модернизации и технологического развития экономики Российской Федерации	07	04	02 1 05 38930		384,0
Социальное обеспечение и иные выплаты населению	07	04	02 1 05 38930	300	384,0
Профессиональная подготовка, переподготовка и повышение квалификации	07	05			19914,4
Государственная программа Кабардино-Балкарской Республики "Развитие здравоохранения в Кабардино-Балкарской Республике"	07	05	01 0 00 00000		920,2
Подпрограмма "Кадровое обеспечение системы здравоохранения"	07	05	01 7 00 00000		920,2
Основное мероприятие "Повышение квалификации и переподготовка медицинских и фармацевтических работников"	07	05	01 7 01 00000		920,2
Финансовое обеспечение выполнения функций государственных органов, оказания услуг и выполнения работ	07	05	01 7 01 90000		920,2
Закупка товаров, работ и услуг для обеспечения государственных (муниципальных) нужд	07	05	01 7 01 90000	200	920,2
Государственная программа Кабардино-Балкарской Республики "Развитие образования в Кабардино-Балкарской Республике"	07	05	02 0 00 00000		9675,9
Подпрограмма "Реализация образовательных программ профессионального образования"	07	05	02 1 00 00000		7908,7
Основное мероприятие "Реализация образовательных программ среднего профессионального образования и профессионального обучения"	07	05	02 1 02 00000		7908,7
Финансовое обеспечение выполнения функций государственных органов, оказания услуг и выполнения работ	07	05	02 1 02 90000		7908,7
Предоставление субсидий бюджетным, автономным учреждениям и иным некоммерческим организациям	07	05	02 1 02 90000	600	7908,7
Подпрограмма "Развитие дополнительного образования детей и реализация мероприятий молодежной политики"	07	05	02 4 00 00000		1138,2
Основное мероприятие "Реализация образовательных программ дополнительного образования детей и мероприятия по их развитию"	07	05	02 4 01 00000		1138,2
Финансовое обеспечение выполнения функций государственных органов, оказания услуг и выполнения работ	07	05	02 4 01 90000		1138,2
Закупка товаров, работ и услуг для обеспечения государственных (муниципальных) нужд	07	05	02 4 01 90000	200	1138,2
Подпрограмма "Реализация мероприятий федеральной целевой программы развития образования на 2016-2020 годы в Кабардино-Балкарской Республике"	07	05	02 8 00 00000		629,0
Основное мероприятие "Развитие национально-региональной системы независимой оценки качества общего образования через реализацию пилотных региональных проектов и создание национальных механизмов оценки качества"	07	05	02 8 51 00000		629,0
Реализация мероприятий федеральной целевой программы развития образования на 2016-2020 годы в Кабардино-Балкарской Республике	07	05	02 8 51 54980		629,0
Предоставление субсидий бюджетным, автономным учреждениям и иным некоммерческим организациям	07	05	02 8 51 54980	600	629,0
Государственная программа Кабардино-Балкарской Республики "Защита населения и территории Кабардино-Балкарской Республики от чрезвычайных ситуаций природного и техногенного характера, обеспечение пожарной безопасности и безопасности людей на водных объектах"	07	05	10 0 00 00000		4097,3
Подпрограмма "Предупреждение, спасение, помощь"	07	05	10 1 00 00000		4097,3
Основное мероприятие "Обеспечение повседневного функционирования подразделений Главного управления МЧС России по Кабардино-Балкарской Республике"	07	05	10 1 03 00000		4097,3
Финансовое обеспечение выполнения функций государственных органов, оказания услуг и выполнения работ	07	05	10 1 03 90000		4097,3
Расходы на выплаты персоналу в целях обеспечения выполнения функций государственными (муниципальными) органами, казенными учреждениями, органами управления государственными внебюджетными фондами	07	05	10 1 03 90000	100	3274,3
Закупка товаров, работ и услуг для обеспечения государственных (муниципальных) нужд	07	05	10 1 03 90000	200	813,0
Иные бюджетные ассигнования	07	05	10 1 03 90000	800	10,0
Государственная программа Кабардино-Балкарской Республики "Экономическое развитие и инновационная экономика"	07	05	15 0 00 00000		1440,0
Подпрограмма "Управленческие кадры"	07	05	15 7 00 00000		1440,0
Основное мероприятие "Подготовка управленческих кадров для организаций народного хозяйства"	07	05	15 7 01 00000		1440,0
Подготовка управленческих кадров для организаций народного хозяйства	07	05	15 7 01 R0660		1440,0
Закупка товаров, работ и услуг для обеспечения государственных (муниципальных) нужд	07	05	15 7 01 R0660	200	1440,0
Реализация функций иных органов государственной власти	07	05	99 0 00 00000		3781,1
Иные непрограммные мероприятия	07	05	99 9 00 00000		3781,1
Подготовка управленческих кадров для организаций народного хозяйства Кабардино-Балкарской Республики	07	05	99 9 00 28020		384,9
Расходы на выплаты персоналу в целях обеспечения выполнения функций государственными (муниципальными) органами, казенными учреждениями, органами управления государственными внебюджетными фондами	07	05	99 9 00 28020	100	384,9
Финансовое обеспечение выполнения функций государственных органов, оказания услуг и выполнения работ	07	05	99 9 00 90000		3396,2
Расходы на выплаты персоналу в целях обеспечения выполнения функций государственными (муниципальными) органами, казенными учреждениями, органами управления государственными внебюджетными фондами	07	05	99 9 00 90000	100	533,7
Закупка товаров, работ и услуг для обеспечения государственных (муниципальных) нужд	07	05	99 9 00 90000	200	2862,5
Высшее и послевузовское профессиональное образование	07	06			2121,9
Государственная программа Кабардино-Балкарской Республики "Развитие образования в Кабардино-Балкарской Республике"	07	06	02 0 00 00000		2121,9
Подпрограмма "Реализация образовательных программ профессионального образования"	07	06	02 1 00 00000		2121,9
Основное мероприятие "Поддержка талантливой молодежи в организациях профессионального образования"	07	06	02 1 05 00000		2121,9
Стипендии учащимся, студентам и аспирантам высших и профессиональных учебных заведений Кабардино-Балкарской Республики	07	06	02 1 05 40130		2121,9
Социальное обеспечение и иные выплаты населению	07	06	02 1 05 40130	300	2121,9
Молодежная политика и оздоровление детей	07	07			132197,9
Государственная программа Кабардино-Балкарской Республики "Социальная поддержка населения Кабардино-Балкарской Республики"	07	07	03 0 00 00000		113633,9
Подпрограмма "Обеспечение государственной поддержки семей, имеющих детей"	07	07	03 3 00 00000		113633,9
Основное мероприятие "Проведение мероприятий по отдыху и оздоровлению детей"	07	07	03 3 06 00000		64331,4
Субсидии бюджетам муниципальных образований на организацию отдыха детей в каникулярное время с круглосуточным пребыванием	07	07	03 3 06 72010		11831,4
Межбюджетные трансферты	07	07	03 3 06 72010	500	11831,4
Иные межбюджетные трансферты на финансовое обеспечение мероприятий, связанных с организацией отдыха детей в учреждениях с дневным пребыванием детей в каникулярное время	07	07	03 3 06 72020		4609,2
Межбюджетные трансферты	07	07	03 3 06 72020	500	4609,2
Финансовое обеспечение выполнения функций государственных органов, оказания услуг и выполнения работ	07	07	03 3 06 90000		47890,8
Закупка товаров, работ и услуг для обеспечения государственных (муниципальных) нужд	07	07	03 3 06 90000	200	41541,5
Социальное обеспечение и иные выплаты населению	07	07	03 3 06 90000	300	1500,0
Предоставление субсидий бюджетным, автономным учреждениям и иным некоммерческим организациям	07	07	03 3 06 90000	600	4590,0
Иные бюджетные ассигнования	07	07	03 3 06 90000	800	259,3
Основное мероприятие "Оказание поддержки детям, оказавшимся в трудной жизненной ситуации"	07	07	03 3 08 00000		49302,5
Финансовое обеспечение мероприятий, связанных с отдыхом и оздоровлением детей, находящихся в трудной ситуации	07	07	03 3 08 54570		49302,5
Закупка товаров, работ и услуг для обеспечения государственных (муниципальных) нужд	07	07	03 3 08 54570	200	49302,5
Государственная программа Кабардино-Балкарской Республики "Профилактика правонарушений и укрепление общественного порядка и общественной безопасности в Кабардино-Балкарской Республике"	07	07	08 0 00 00000		600,0
Подпрограмма "Профилактика терроризма и экстремизма"	07	07	08 2 00 00000		600,0
Финансовое обеспечение выполнения функций государственных органов, оказания услуг и выполнения работ	07	07	08 2 00 90000		600,0

(Продолжение на 47-й с.)

(Продолжение. Начало на 2-46-й с.)

Закупка товаров, работ и услуг для обеспечения государственных (муниципальных) нужд	07	07	08 2 00 90000	200	600,0
Государственная программа Кабардино-Балкарской Республики "Повышение эффективности реализации молодежной политики в Кабардино-Балкарской Республике"	07	07	52 0 00 00000		17764,0
Подпрограмма "Развитие дополнительного образования детей и реализация мероприятий молодежной политики"	07	07	52 4 00 00000		17764,0
Основное мероприятие "Создание условий успешной социализации и эффективной самореализации молодежи"	07	07	52 4 04 00000		16839,0
Профилактика асоциальных явлений в молодежной среде и информационное обеспечение государственной молодежной политики	07	07	52 4 04 25460		784,8
Закупка товаров, работ и услуг для обеспечения государственных (муниципальных) нужд	07	07	52 4 04 25460	200	784,8
Финансовое обеспечение выполнения функций государственных органов, оказания услуг и выполнения работ	07	07	52 4 04 90000		16054,3
Закупка товаров, работ и услуг для обеспечения государственных (муниципальных) нужд	07	07	52 4 04 90000	200	3977,7
Предоставление субсидий бюджетным, автономным учреждениям и иным некоммерческим организациям	07	07	52 4 04 90000	600	12071,4
Иные бюджетные ассигнования	07	07	52 4 04 90000	800	5,2
Основное мероприятие "Проведение мероприятий по содействию патриотическому воспитанию населения Кабардино-Балкарской Республики"	07	07	52 4 05 00000		925,0
Финансовое обеспечение выполнения функций государственных органов, оказания услуг и выполнения работ	07	07	52 4 05 90000		925,0
Закупка товаров, работ и услуг для обеспечения государственных (муниципальных) нужд	07	07	52 4 05 90000	200	925,0
Реализация функций иных органов государственной власти	07	07	99 0 00 00000		200,0
Иные непрограммные мероприятия	07	07	99 9 00 00000		200,0
Финансовое обеспечение выполнения функций государственных органов, оказания услуг и выполнения работ	07	07	99 9 00 90000		200,0
Закупка товаров, работ и услуг для обеспечения государственных (муниципальных) нужд	07	07	99 9 00 90000	200	200,0
Другие вопросы в области образования	07	09			157534,1
Государственная программа Кабардино-Балкарской Республики "Развитие образования в Кабардино-Балкарской Республике"	07	09	02 0 00 00000		87083,1
Осуществление переданных органам государственной власти субъектов Российской Федерации в соответствии с частью 1 статьи 7 Федерального закона от 29 декабря 2012 года № 273-ФЗ "Об образовании в Российской Федерации" полномочий Российской Федерации в сфере образования	07	09	02 0 00 59900		3808,3
Расходы на выплаты персоналу в целях обеспечения выполнения функций государственными (муниципальными) органами, казенными учреждениями, органами управления государственными внебюджетными фондами	07	09	02 0 00 59900	100	3472,9
Закупка товаров, работ и услуг для обеспечения государственных (муниципальных) нужд	07	09	02 0 00 59900	200	335,4
Финансовое обеспечение выполнения функций государственных органов, оказания услуг и выполнения работ	07	09	02 0 00 90000		37264,7
Расходы на выплаты персоналу в целях обеспечения выполнения функций государственными (муниципальными) органами, казенными учреждениями, органами управления государственными внебюджетными фондами	07	09	02 0 00 90000	100	29594,5
Закупка товаров, работ и услуг для обеспечения государственных (муниципальных) нужд	07	09	02 0 00 90000	200	7493,8
Иные бюджетные ассигнования	07	09	02 0 00 90000	800	176,3
Подпрограмма "Реализация образовательных программ профессионального образования"	07	09	02 1 00 00000		450,0
Основное мероприятие "Реализация образовательных программ среднего профессионального образования и профессионального обучения"	07	09	02 1 02 00000		450,0
Финансовое обеспечение выполнения функций государственных органов, оказания услуг и выполнения работ	07	09	02 1 02 90000		450,0
Закупка товаров, работ и услуг для обеспечения государственных (муниципальных) нужд	07	09	02 1 02 90000	200	450,0
Подпрограмма "Содействие развитию дошкольного и общего образования"	07	09	02 2 00 00000		1000,0
Основное мероприятие "Развитие кадрового потенциала системы дошкольного и общего образования"	07	09	02 2 03 00000		1000,0
Поощрение лучших учителей	07	09	02 2 03 R0880		1000,0
Социальное обеспечение и иные выплаты населению	07	09	02 2 03 R0880	300	1000,0
Подпрограмма "Совершенствование управления системой образования"	07	09	02 5 00 00000		18886,3
Основное мероприятие "Реализация механизмов оценки и обеспечения качества образования в соответствии с государственными образовательными стандартами"	07	09	02 5 01 00000		18886,3
Обеспечение проведения и проведение единого государственного экзамена и государственной итоговой аттестации	07	09	02 5 01 25520		18432,0
Расходы на выплаты персоналу в целях обеспечения выполнения функций государственными (муниципальными) органами, казенными учреждениями, органами управления государственными внебюджетными фондами	07	09	02 5 01 25520	100	64,7
Закупка товаров, работ и услуг для обеспечения государственных (муниципальных) нужд	07	09	02 5 01 25520	200	17014,8
Предоставление субсидий бюджетным, автономным учреждениям и иным некоммерческим организациям	07	09	02 5 01 25520	600	1352,5
Проведение аккредитации образовательных учреждений	07	09	02 5 01 25550		454,3
Закупка товаров, работ и услуг для обеспечения государственных (муниципальных) нужд	07	09	02 5 01 25550	200	454,3
Подпрограмма "Реализация мероприятий федеральной целевой программы развития образования на 2016-2020 годы в Кабардино-Балкарской Республике"	07	09	02 8 00 00000		25673,8
Основное мероприятие "Создание условий, обеспечивающих доступность дополнительных общеобразовательных программ естественно-научной и технической направленности для обучающихся"	07	09	02 8 35 00000		24122,0
Реализация мероприятий федеральной целевой программы развития образования на 2016-2020 годы в Кабардино-Балкарской Республике	07	09	02 8 35 R4980		24122,0
Закупка товаров, работ и услуг для обеспечения государственных (муниципальных) нужд	07	09	02 8 35 R4980	200	24122,0
Основное мероприятие "Развитие национально-региональной системы независимой оценки качества общего образования через реализацию пилотных региональных проектов и создание национальных механизмов оценки качества"	07	09	02 8 51 00000		1551,8
Реализация мероприятий федеральной целевой программы развития образования на 2016-2020 годы в Кабардино-Балкарской Республике	07	09	02 8 51 R4980		1551,8
Закупка товаров, работ и услуг для обеспечения государственных (муниципальных) нужд	07	09	02 8 51 R4980	200	1551,8
Государственная программа Кабардино-Балкарской Республики "Профилактика правонарушений и укрепление общественного порядка и общественной безопасности в Кабардино-Балкарской Республике"	07	09	08 0 00 00000		450,0
Подпрограмма "Противодействие коррупции"	07	09	08 3 00 00000		450,0
Финансовое обеспечение выполнения функций государственных органов, оказания услуг и выполнения работ	07	09	08 3 00 90000		450,0
Закупка товаров, работ и услуг для обеспечения государственных (муниципальных) нужд	07	09	08 3 00 90000	200	450,0
Реализация функций иных органов государственной власти	07	09	99 0 00 00000		70001,0
Иные непрограммные мероприятия	07	09	99 9 00 00000		70001,0
Финансовое обеспечение выполнения функций государственных органов, оказания услуг и выполнения работ	07	09	99 9 00 90000		70001,0
Капитальные вложения в объекты государственной (муниципальной) собственности	07	09	99 9 00 90000	400	70001,0
Культура, кинематография	08	00			483483,2
Культура	08	01			425671,7
Государственная программа Кабардино-Балкарской Республики "Доступная среда в Кабардино-Балкарской Республике"	08	01	04 0 00 00000		97,2
Подпрограмма "Обеспечение условий доступности приоритетных объектов и услуг в приоритетных сферах жизнедеятельности инвалидов и других маломобильных групп населения"	08	01	04 1 00 00000		97,2
Основное мероприятие "Обеспечение доступности приоритетных объектов и услуг в приоритетных сферах жизнедеятельности инвалидов и других маломобильных групп населения"	08	01	04 1 02 00000		97,2
Реализация мероприятий государственной программы Российской Федерации "Доступная среда" на 2011-2020 годы в Кабардино-Балкарской Республике	08	01	04 1 02 R0270		97,2
Закупка товаров, работ и услуг для обеспечения государственных (муниципальных) нужд	08	01	04 1 02 R0270	200	97,2
Государственная программа Кабардино-Балкарской Республики "Защита населения и территории Кабардино-Балкарской Республики от чрезвычайных ситуаций природного и техногенного характера, обеспечение пожарной безопасности и безопасности людей на водных объектах"	08	01	10 0 00 00000		40292,5
Подпрограмма "Реализация мероприятий федеральной целевой программы "Повышение устойчивости жилых домов, основных объектов и систем жизнеобеспечения в сейсмических районах Российской Федерации на 2009-2018 годы" в Кабардино-Балкарской Республике"	08	01	10 8 00 00000		40292,5
Реализация мероприятий федеральной целевой программы "Повышение устойчивости жилых домов, основных объектов и систем жизнеобеспечения в сейсмических районах Российской Федерации на 2009-2018 годы" в Кабардино-Балкарской Республике	08	01	10 8 00 R1050		40292,5
Капитальные вложения в объекты государственной (муниципальной) собственности	08	01	10 8 00 R1050	400	40292,5
Государственная программа Кабардино-Балкарской Республики "Культура Кабардино-Балкарии"	08	01	11 0 00 00000		364897,3
Подпрограмма "Наследие"	08	01	11 1 00 00000		95558,5
Основное мероприятие "Сохранение, использование, популяризация исторического и культурного наследия"	08	01	11 1 01 00000		2110,2
Реализация мероприятий по сохранению, использованию, популяризации и государственной охране объектов культурного наследия (памятников истории и культуры)	08	01	11 1 01 24510		2110,2
Закупка товаров, работ и услуг для обеспечения государственных (муниципальных) нужд	08	01	11 1 01 24510	200	2110,2
Основное мероприятие "Развитие библиотечного дела"	08	01	11 1 02 00000		60456,7
Комплектование книжных фондов библиотек муниципальных образований и государственных библиотек городов Москвы и Санкт-Петербурга	08	01	11 1 02 51440		258,0
Межбюджетные трансферты	08	01	11 1 02 51440	500	258,0
Подключение общедоступных библиотек Российской Федерации к сети "Интернет" и развитие системы библиотечного дела с учетом задачи расширения информационных технологий и оцифровки	08	01	11 1 02 51460		13,0
Межбюджетные трансферты	08	01	11 1 02 51460	500	13,0
Средства резервного фонда Президента Российской Федерации на комплектование книгами для детей и юношества фондов государственных и муниципальных библиотек	08	01	11 1 02 56100		409,9
Закупка товаров, работ и услуг для обеспечения государственных (муниципальных) нужд	08	01	11 1 02 56100	200	409,9
Финансовое обеспечение выполнения функций государственных органов, оказания услуг и выполнения работ	08	01	11 1 02 90000		59775,8
Расходы на выплаты персоналу в целях обеспечения выполнения функций государственными (муниципальными) органами, казенными учреждениями, органами управления государственными внебюджетными фондами	08	01	11 1 02 90000	100	52481,6
Закупка товаров, работ и услуг для обеспечения государственных (муниципальных) нужд	08	01	11 1 02 90000	200	4320,2
Иные бюджетные ассигнования	08	01	11 1 02 90000	800	2973,9
Основное мероприятие "Развитие музейного дела"	08	01	11 1 03 00000		32991,6
Финансовое обеспечение выполнения функций государственных органов, оказания услуг и выполнения работ	08	01	11 1 03 90000		32991,6
Расходы на выплаты персоналу в целях обеспечения выполнения функций государственными (муниципальными) органами, казенными учреждениями, органами управления государственными внебюджетными фондами	08	01	11 1 03 90000	100	25328,4
Закупка товаров, работ и услуг для обеспечения государственных (муниципальных) нужд	08	01	11 1 03 90000	200	4459,0
Иные бюджетные ассигнования	08	01	11 1 03 90000	800	3204,2
Подпрограмма "Искусство"	08	01	11 2 00 00000		265301,6
Основное мероприятие "Сохранение и развитие исполнительских искусств"	08	01	11 2 01 00000		228181,3
Финансовое обеспечение выполнения функций государственных органов, оказания услуг и выполнения работ	08	01	11 2 01 90000		228181,3
Расходы на выплаты персоналу в целях обеспечения выполнения функций государственными (муниципальными) органами, казенными учреждениями, органами управления государственными внебюджетными фондами	08	01	11 2 01 90000	100	182397,1
Закупка товаров, работ и услуг для обеспечения государственных (муниципальных) нужд	08	01	11 2 01 90000	200	13265,6
Капитальные вложения в объекты государственной (муниципальной) собственности	08	01	11 2 01 90000	400	3108,4
Предоставление субсидий бюджетным, автономным учреждениям и иным некоммерческим организациям	08	01	11 2 01 90000	600	23237,5
Иные бюджетные ассигнования	08	01	11 2 01 90000	800	6172,8
Основное мероприятие "Сохранение и развитие традиционной народной культуры, нематериального культурного наследия народов Кабардино-Балкарской Республики"	08	01	11 2 03 00000		3909,9
Финансовое обеспечение выполнения функций государственных органов, оказания услуг и выполнения работ	08	01	11 2 03 90000		3909,9
Расходы на выплаты персоналу в целях обеспечения выполнения функций государственными (муниципальными) органами, казенными учреждениями, органами управления государственными внебюджетными фондами	08	01	11 2 03 90000	100	2802,5
Закупка товаров, работ и услуг для обеспечения государственных (муниципальных) нужд	08	01	11 2 03 90000	200	1006,1
Иные бюджетные ассигнования	08	01	11 2 03 90000	800	101,3
Основное мероприятие "Поддержка творческих инициатив населения, а также выдающихся деятелей, организаций в сфере культуры, творческих союзов"	08	01	11 2 04 00000		18589,7
Выплата стипендий выдающимся деятелям культуры и искусства и молодым талантливым авторам	08	01	11 2 04 24500		10768,8
Социальное обеспечение и иные выплаты населению	08	01	11 2 04 24500	300	10768,8
Государственная поддержка муниципальных учреждений культуры	08	01	11 2 04 51470		400,0
Межбюджетные трансферты	08	01	11 2 04 51470	500	400,0
Государственная поддержка лучших работников муниципальных учреждений культуры, находящихся на территориях сельских поселений	08	01	11 2 04 51480		150,0
Межбюджетные трансферты	08	01	11 2 04 51480	500	150,0
Субсидии творческим союзам	08	01	11 2 04 62330		7270,9
Предоставление субсидий бюджетным, автономным учреждениям и иным некоммерческим организациям	08	01	11 2 04 62330	600	7270,9
Основное мероприятие "Организация и проведение мероприятий, а также работ по строительству, реконструкции, реставрации, посвященных значимым событиям культуры"	08	01	11 2 05 00000		14620,6
Финансовое обеспечение выполнения функций государственных органов, оказания услуг и выполнения работ	08	01	11 2 05 90000		14620,7
Закупка товаров, работ и услуг для обеспечения государственных (муниципальных) нужд	08	01	11 2 05 90000	200	13910,3
Социальное обеспечение и иные выплаты населению	08	01	11 2 05 90000	300	260,4
Предоставление субсидий бюджетным, автономным учреждениям и иным некоммерческим организациям	08	01	11 2 05 90000	600	450,0
Подпрограмма "Реализация мероприятий федеральной целевой программы "Культура России (2012-2018 годы)" в Кабардино-Балкарской Республике"	08	01	11 5 00 00000		4037,3
Реализация мероприятий федеральной целевой программы "Культура России (2012-2018 годы)" в Кабардино-Балкарской Республике	08	01	11 5 00 50140		3356,6
Закупка товаров, работ и услуг для обеспечения государственных (муниципальных) нужд	08	01	11 5 00 50140	200	2279,4
Межбюджетные трансферты	08	01	11 5 00 50140	500	1077,2
Реализация мероприятий федеральной целевой программы "Культура России (2012-2018 годы)"	08	01	11 5 00 R0140		680,7
Закупка товаров, работ и услуг для обеспечения государственных (муниципальных) нужд	08	01	11 5 00 R0140	200	630,6
Межбюджетные трансферты	08	01	11 5 00 R0140	500	50,0
Государственная программа Кабардино-Балкарской Республики "Развитие сельского хозяйства и регулирование рынков сельскохозяйственной продукции, сырья и продовольствия в Кабардино-Балкарской Республике"	08	01	25 0 00 00000		15384,6
Подпрограмма "Реализация мероприятий федеральной целевой программы "Устойчивое развитие сельских территорий на 2014-2017 годы и на период до 2020 года" в Кабардино-Балкарской Республике"	08	01	25 7 00 00000		15384,6
Реализация мероприятий федеральной целевой программы "Устойчивое развитие сельских территорий на 2014-2017 годы и на период до 2020 года" в Кабардино-Балкарской Республике	08	01	25 7 00 50180		10000,0
Капитальные вложения в объекты государственной (муниципальной) собственности	08	01	25 7 00 50180	400	10000,0
Реализация мероприятий федеральной целевой программы "Устойчивое развитие сельских территорий на 2014-2017 годы и на период до 2020 года" в Кабардино-Балкарской Республике	08	01	25 7 00 R0180		5384,6
Капитальные вложения в объекты государственной (муниципальной) собственности	08	01	25 7 00 R0180	400	5384,6
Реализация функций иных органов государственной власти	08	01	99 0 00 00000		5000,0
Иные непрограммные мероприятия	08	01	99 9 00 00000		5000,0
Финансовое обеспечение выполнения функций государственных органов, оказания услуг и выполнения работ	08	01	99 9 00 90000		5000,0
Капитальные вложения в объекты государственной (муниципальной) собственности	08	01	99 9 00 90000	400	5000,0

(Продолжение на 48-й с.)

(Продолжение. Начало на 2-47-й с.)

Кинематография	08	02			19592,7
Государственная программа Кабардино-Балкарской Республики "Доступная среда в Кабардино-Балкарской Республике"	08	02	04 0 00 00000		1604,7
Подпрограмма "Обеспечение условий доступности приоритетных объектов и услуг в приоритетных сферах жизнедеятельности инвалидов и других маломобильных групп населения"	08	02	04 1 00 00000		1604,7
Основное мероприятие "Обеспечение доступности приоритетных объектов и услуг в приоритетных сферах жизнедеятельности инвалидов и других маломобильных групп населения"	08	02	04 1 02 00000		423,3
Реализация мероприятий государственной программы Российской Федерации "Доступная среда" на 2011-2020 годы в Кабардино-Балкарской Республике	08	02	04 1 02 50270		423,3
Закупка товаров, работ и услуг для обеспечения государственных (муниципальных) нужд	08	02	04 1 02 50270	200	423,3
Основное мероприятие "Обеспечение информационной доступности для инвалидов"	08	02	04 1 04 00000		1181,4
Реализация мероприятий государственной программы Российской Федерации "Доступная среда" на 2011-2020 годы в Кабардино-Балкарской Республике	08	02	04 1 04 50270		1181,4
Закупка товаров, работ и услуг для обеспечения государственных (муниципальных) нужд	08	02	04 1 04 50270	200	1181,4
Государственная программа Кабардино-Балкарской Республики "Культура Кабардино-Балкарии"	08	02	11 0 00 00000		17988,0
Подпрограмма "Искусство"	08	02	11 2 00 00000		17988,0
Основное мероприятие "Сохранение и развитие кинематографии"	08	02	11 2 02 00000		17988,0
Финансовое обеспечение выполнения функций государственных органов, оказания услуг и выполнения работ	08	02	11 2 02 90000		17988,0
Расходы на выплаты персоналу в целях обеспечения выполнения функций государственными (муниципальными) органами, казенными учреждениями, органами управления государственными внебюджетными фондами	08	02	11 2 02 90000	100	7721,6
Закупка товаров, работ и услуг для обеспечения государственных (муниципальных) нужд	08	02	11 2 02 90000	200	8072,8
Иные бюджетные ассигнования	08	02	11 2 02 90000	800	2193,6
Другие вопросы в области культуры, кинематографии	08	04			38218,9
Государственная программа Кабардино-Балкарской Республики "Культура Кабардино-Балкарии"	08	04	11 0 00 00000		36189,4
Подпрограмма "Наследие"	08	04	11 1 00 00000		8509,1
Основное мероприятие "Сохранение, использование, популяризация исторического и культурного наследия"	08	04	11 1 01 00000		8509,1
Осуществление переданных органам государственной власти субъектов Российской Федерации в соответствии с пунктом 1 статьи 9.1 Федерального закона от 25 июня 2002 года № 73-ФЗ "Об объектах культурного наследия (памятниках истории и культуры) народов Российской Федерации" полномочий Российской Федерации в отношении объектов культурного наследия	08	04	11 1 01 59500		1180,0
Расходы на выплаты персоналу в целях обеспечения выполнения функций государственными (муниципальными) органами, казенными учреждениями, органами управления государственными внебюджетными фондами	08	04	11 1 01 59500	100	991,3
Закупка товаров, работ и услуг для обеспечения государственных (муниципальных) нужд	08	04	11 1 01 59500	200	188,7
Финансовое обеспечение выполнения функций государственных органов, оказания услуг и выполнения работ	08	04	11 1 01 90000		7329,1
Расходы на выплаты персоналу в целях обеспечения выполнения функций государственными (муниципальными) органами, казенными учреждениями, органами управления государственными внебюджетными фондами	08	04	11 1 01 90000	100	4581,1
Закупка товаров, работ и услуг для обеспечения государственных (муниципальных) нужд	08	04	11 1 01 90000	200	2738,0
Иные бюджетные ассигнования	08	04	11 1 01 90000	800	10,0
Подпрограмма "Искусство"	08	04	11 2 00 00000		9509,7
Основное мероприятие "Сохранение и развитие традиционной народной культуры, нематериального культурного наследия народов Кабардино-Балкарской Республики"	08	04	11 2 03 00000		9497,7
Финансовое обеспечение выполнения функций государственных органов, оказания услуг и выполнения работ	08	04	11 2 03 90000		9497,7
Расходы на выплаты персоналу в целях обеспечения выполнения функций государственными (муниципальными) органами, казенными учреждениями, органами управления государственными внебюджетными фондами	08	04	11 2 03 90000	100	8884,1
Закупка товаров, работ и услуг для обеспечения государственных (муниципальных) нужд	08	04	11 2 03 90000	200	545,7
Социальное обеспечение и иные выплаты населению	08	04	11 2 03 90000	300	57,5
Иные бюджетные ассигнования	08	04	11 2 03 90000	800	10,3
Основное мероприятие "Поддержка творческих инициатив населения, а также выдающихся деятелей, организаций в сфере культуры, творческих союзов"	08	04	11 2 04 00000		12,0
Выплата стипендий выдающимся деятелям культуры и искусства и молодым талантливым авторам	08	04	11 2 04 24500		12,0
Социальное обеспечение и иные выплаты населению	08	04	11 2 04 24500	300	12,0
Подпрограмма "Обеспечение условий реализации государственной программы Кабардино-Балкарской Республики "Культура Кабардино-Балкарии"	08	04	11 4 00 00000		18170,6
Основное мероприятие "Развитие инфраструктуры и системы управления в сфере культуры и туризма"	08	04	11 4 01 00000		18170,6
Финансовое обеспечение выполнения функций государственных органов, оказания услуг и выполнения работ	08	04	11 4 01 90000		18170,6
Расходы на выплаты персоналу в целях обеспечения выполнения функций государственными (муниципальными) органами, казенными учреждениями, органами управления государственными внебюджетными фондами	08	04	11 4 01 90000	100	16014,3
Закупка товаров, работ и услуг для обеспечения государственных (муниципальных) нужд	08	04	11 4 01 90000	200	2037,3
Иные бюджетные ассигнования	08	04	11 4 01 90000	800	119,0
Государственная программа Кабардино-Балкарской Республики "Взаимодействие с общественными организациями и институтами гражданского общества в Кабардино-Балкарской Республике"	08	04	61 0 00 00000		2029,5
Подпрограмма "Осуществление деятельности в сферах международного гуманитарного сотрудничества и содействия международному развитию"	08	04	61 3 00 00000		2029,5
Основное мероприятие "Поддержка культурно-гуманитарного присутствия Кабардино-Балкарской Республики за рубежом"	08	04	61 3 01 00000		2029,5
Реализация государственной политики в отношении соотечественников за рубежом	08	04	61 3 01 26010		2029,5
Закупка товаров, работ и услуг для обеспечения государственных (муниципальных) нужд	08	04	61 3 01 26010	200	2029,5
Здравоохранение	09	00			7023055,9
Стационарная медицинская помощь	09	01			1224712,3
Государственная программа Кабардино-Балкарской Республики "Развитие здравоохранения в Кабардино-Балкарской Республике"	09	01	01 0 00 00000		896012,4
Подпрограмма "Профилактика заболеваний и формирование здорового образа жизни. Развитие первичной медико-санитарной помощи"	09	01	01 1 00 00000		60,1
Основное мероприятие "Совершенствование механизмов обеспечения населения лекарственными препаратами, медицинскими изделиями, специализированными продуктами лечебного питания для детей-инвалидов в амбулаторных условиях"	09	01	01 1 05 00000		60,1
Финансовое обеспечение выполнения функций государственных органов, оказания услуг и выполнения работ	09	01	01 1 05 90000		60,1
Иные бюджетные ассигнования	09	01	01 1 05 90000	800	60,1
Подпрограмма "Совершенствование оказания специализированной, включая высокотехнологичную, медицинской помощи"	09	01	01 2 00 00000		866501,6
Основное мероприятие "Совершенствование системы оказания медицинской помощи больным туберкулезом"	09	01	01 2 01 00000		216064,0
Финансовое обеспечение выполнения функций государственных органов, оказания услуг и выполнения работ	09	01	01 2 01 90000		216064,1
Расходы на выплаты персоналу в целях обеспечения выполнения функций государственными (муниципальными) органами, казенными учреждениями, органами управления государственными внебюджетными фондами	09	01	01 2 01 90000	100	138483,9
Закупка товаров, работ и услуг для обеспечения государственных (муниципальных) нужд	09	01	01 2 01 90000	200	72615,1
Предоставление субсидий бюджетным, автономным учреждениям и иным некоммерческим организациям	09	01	01 2 01 90000	600	1669,5
Иные бюджетные ассигнования	09	01	01 2 01 90000	800	3295,6
Основное мероприятие "Совершенствование оказания медицинской помощи лицам, инфицированным вирусом иммунодефицита человека, гепатитами В и С"	09	01	01 2 02 00000		42100,0
Финансовое обеспечение выполнения функций государственных органов, оказания услуг и выполнения работ	09	01	01 2 02 90000		42100,0
Предоставление субсидий бюджетным, автономным учреждениям и иным некоммерческим организациям	09	01	01 2 02 90000	600	42100,0
Основное мероприятие "Совершенствование системы оказания медицинской помощи наркологическим больным"	09	01	01 2 03 00000		102117,9
Реализация отдельных мероприятий, направленных на совершенствование оказания наркологической помощи населению	09	01	01 2 03 20370		1467,6
Закупка товаров, работ и услуг для обеспечения государственных (муниципальных) нужд	09	01	01 2 03 20370	200	1445,0
Иные бюджетные ассигнования	09	01	01 2 03 20370	800	22,6
Финансовое обеспечение выполнения функций государственных органов, оказания услуг и выполнения работ	09	01	01 2 03 90000		100650,3
Предоставление субсидий бюджетным, автономным учреждениям и иным некоммерческим организациям	09	01	01 2 03 90000	600	100650,3
Основное мероприятие "Совершенствование системы оказания медицинской помощи больным с психическими расстройствами и расстройствами поведения"	09	01	01 2 04 00000		236621,4
Реализация мероприятий за счет резервного фонда Президента Российской Федерации	09	01	01 2 04 51720		17987,4
Закупка товаров, работ и услуг для обеспечения государственных (муниципальных) нужд	09	01	01 2 04 51720	200	17987,4
Финансовое обеспечение выполнения функций государственных органов, оказания услуг и выполнения работ	09	01	01 2 04 90000		218634,0
Расходы на выплаты персоналу в целях обеспечения выполнения функций государственными (муниципальными) органами, казенными учреждениями, органами управления государственными внебюджетными фондами	09	01	01 2 04 90000	100	152734,2
Закупка товаров, работ и услуг для обеспечения государственных (муниципальных) нужд	09	01	01 2 04 90000	200	60759,3
Предоставление субсидий бюджетным, автономным учреждениям и иным некоммерческим организациям	09	01	01 2 04 90000	600	52,7
Иные бюджетные ассигнования	09	01	01 2 04 90000	800	5087,8
Основное мероприятие "Совершенствование системы оказания медицинской помощи больным прочими заболеваниями"	09	01	01 2 09 00000		269598,3
Софинансирование капитальных вложений в объекты государственной собственности Кабардино-Балкарской Республики	09	01	01 2 09 51110		199860,6
Капитальные вложения в объекты государственной (муниципальной) собственности	09	01	01 2 09 51110	400	199860,6
Финансовое обеспечение выполнения функций государственных органов, оказания услуг и выполнения работ	09	01	01 2 09 90000		32182,0
Капитальные вложения в объекты государственной (муниципальной) собственности	09	01	01 2 09 90000	400	13129,2
Предоставление субсидий бюджетным, автономным учреждениям и иным некоммерческим организациям	09	01	01 2 09 90000	600	19052,8
Софинансирование капитальных вложений в объекты государственной собственности Кабардино- Балкарской Республики	09	01	01 2 09 R1110		27799,7
Капитальные вложения в объекты государственной (муниципальной) собственности	09	01	01 2 09 R1110	400	27799,7
Реализация отдельных мероприятий государственной программы Российской Федерации "Развитие здравоохранения"	09	01	01 2 09 R3820		9756,0
Закупка товаров, работ и услуг для обеспечения государственных (муниципальных) нужд	09	01	01 2 09 R3820	200	9756,0
Подпрограмма "Охрана здоровья матери и ребенка"	09	01	01 4 00 00000		26479,0
Основное мероприятие "Совершенствование службы родовспоможения"	09	01	01 4 01 00000		26479,0
Финансовое обеспечение выполнения функций государственных органов, оказания услуг и выполнения работ	09	01	01 4 01 90000		26479,0
Закупка товаров, работ и услуг для обеспечения государственных (муниципальных) нужд	09	01	01 4 01 90000	200	4600,0
Предоставление субсидий бюджетным, автономным учреждениям и иным некоммерческим организациям	09	01	01 4 01 90000	600	21879,0
Подпрограмма "Оказание паллиативной помощи, в том числе детям"	09	01	01 6 00 00000		1421,4
Основное мероприятие "Оказание паллиативной помощи взрослым"	09	01	01 6 01 00000		1421,4
Финансовое обеспечение выполнения функций государственных органов, оказания услуг и выполнения работ	09	01	01 6 01 90000		1421,4
Предоставление субсидий бюджетным, автономным учреждениям и иным некоммерческим организациям	09	01	01 6 01 90000	600	1421,4
Подпрограмма "Экспертиза и контрольно-надзорные функции в сфере охраны здоровья"	09	01	01 9 00 00000		927,4
Основное мероприятие "Контроль качества и безопасности медицинской деятельности"	09	01	01 9 01 00000		927,4
Финансовое обеспечение выполнения функций государственных органов, оказания услуг и выполнения работ	09	01	01 9 01 90000		927,4
Предоставление субсидий бюджетным, автономным учреждениям и иным некоммерческим организациям	09	01	01 9 01 90000	600	927,4
Подпрограмма "Управление развитием отрасли"	09	01	01 Г 00 00000		622,9
Основное мероприятие "Совершенствование статистического наблюдения в сфере здравоохранения"	09	01	01 Г 04 00000		622,9
Финансовое обеспечение выполнения функций государственных органов, оказания услуг и выполнения работ	09	01	01 Г 04 90000		622,9
Предоставление субсидий бюджетным, автономным учреждениям и иным некоммерческим организациям	09	01	01 Г 04 90000	600	622,9
Государственная программа Кабардино-Балкарской Республики "Доступная среда в Кабардино-Балкарской Республике"	09	01	04 0 00 00000		2091,3
Подпрограмма "Обеспечение условий доступности приоритетных объектов и услуг в приоритетных сферах жизнедеятельности инвалидов и других маломобильных групп населения"	09	01	04 1 00 00000		2091,3
Основное мероприятие "Обеспечение доступности приоритетных объектов и услуг в приоритетных сферах жизнедеятельности инвалидов и других маломобильных групп населения"	09	01	04 1 02 00000		2091,3
Реализация мероприятий государственной программы Российской Федерации "Доступная среда" на 2011-2020 годы в Кабардино-Балкарской Республике	09	01	04 1 02 R0270		2091,3
Закупка товаров, работ и услуг для обеспечения государственных (муниципальных) нужд	09	01	04 1 02 R0270	200	820,2
Предоставление субсидий бюджетным, автономным учреждениям и иным некоммерческим организациям	09	01	04 1 02 R0270	600	1271,1
Государственная программа Кабардино-Балкарской Республики "Защита населения и территории Кабардино-Балкарской Республики от чрезвычайных ситуаций природного и техногенного характера, обеспечение пожарной безопасности и безопасности людей на водных объектах"	09	01	10 0 00 00000		314424,0
Подпрограмма "Реализация мероприятий федеральной целевой программы "Повышение устойчивости жилых домов, основных объектов и систем жизнеобеспечения в сейсмических районах Российской Федерации на 2009-2018 годы" в Кабардино-Балкарской Республике"	09	01	10 8 00 00000		314424,0
Реализация мероприятий федеральной целевой программы "Повышение устойчивости жилых домов, основных объектов и систем жизнеобеспечения в сейсмических районах Российской Федерации на 2009-2018 годы" в Кабардино-Балкарской Республике	09	01	10 8 00 51050		217875,8
Капитальные вложения в объекты государственной (муниципальной) собственности	09	01	10 8 00 51050	400	217875,8
Реализация мероприятий федеральной целевой программы "Повышение устойчивости жилых домов, основных объектов и систем жизнеобеспечения в сейсмических районах Российской Федерации на 2009-2018 годы" в Кабардино-Балкарской Республике	09	01	10 8 00 R1050		96548,3
Капитальные вложения в объекты государственной (муниципальной) собственности	09	01	10 8 00 R1050	400	96548,3
Реализация функций иных органов государственной власти	09	01	99 0 00 00000		12184,6
Иные непрограммные мероприятия	09	01	99 9 00 00000		12184,6
Компенсация расходов, связанных с оказанием в 2014 году медицинскими организациями, подведомственными органам исполнительной власти субъектов Российской Федерации и органам местного самоуправления, гражданам Украины и лицам без гражданства медицинской помощи и проведением профилактических прививок, включенных в календарь профилактических прививок по эпидемическим показаниям	09	01	99 9 00 54220		1301,5
Предоставление субсидий бюджетным, автономным учреждениям и иным некоммерческим организациям	09	01	99 9 00 54220	600	1301,5
Финансовое обеспечение выполнения функций государственных органов, оказания услуг и выполнения работ	09	01	99 9 00 90000		10883,0
Закупка товаров, работ и услуг для обеспечения государственных (муниципальных) нужд	09	01	99 9 00 90000	200	10883,0
Амбулаторная помощь	09	02			548445,3
Государственная программа Кабардино-Балкарской Республики "Развитие здравоохранения в Кабардино-Балкарской Республике"	09	02	01 0 00 00000		529860,3
Подпрограмма "Профилактика заболеваний и формирование здорового образа жизни. Развитие первичной медико-санитарной помощи"	09	02	01 1 00 00000		417223,4
Основное мероприятие "Развитие первичной медико-санитарной помощи, а также системы раннего выявления заболеваний, патологических состояний и факторов риска их развития, включая проведение медицинских осмотров и диспансеризации населения"	09	02	01 1 04 00000		16290,5
Финансовое обеспечение выполнения функций государственных органов, оказания услуг и выполнения работ	09	02	01 1 04 90000		16290,5

(Продолжение на 49-й с.)

(Продолжение. Начало на 2-48-й с.)

Предоставление субсидий бюджетным, автономным учреждениям и иным некоммерческим организациям	09	02	01 1 04 90000	600	16290,5
Основное мероприятие "Совершенствование механизмов обеспечения населения лекарственными препаратами, медицинскими изделиями, специализированными продуктами лечебного питания для детей-инвалидов в амбулаторных условиях"	09	02	01 1 05 00000		396052,3
Совершенствование механизмов обеспечения населения лекарственными препаратами, медицинскими изделиями, специализированными продуктами лечебного питания детей-инвалидов	09	02	01 1 05 20300		3847,3
Предоставление субсидий бюджетным, автономным учреждениям и иным некоммерческим организациям	09	02	01 1 05 20300	600	3847,3
Реализация отдельных полномочий в области лекарственного обеспечения	09	02	01 1 05 51610		41915,7
Социальное обеспечение и иные выплаты населению	09	02	01 1 05 51610	300	41915,7
Финансовое обеспечение выполнения функций государственных органов, оказания услуг и выполнения работ	09	02	01 1 05 90000		350289,3
Закупка товаров, работ и услуг для обеспечения государственных (муниципальных) нужд	09	02	01 1 05 90000	200	334167,6
Социальное обеспечение и иные выплаты населению	09	02	01 1 05 90000	300	12562,0
Иные бюджетные ассигнования	09	02	01 1 05 90000	800	3559,7
Основное мероприятие "Первичная профилактика стоматологических заболеваний среди населения"	09	02	01 1 06 00000		4880,7
Финансовое обеспечение выполнения функций государственных органов, оказания услуг и выполнения работ	09	02	01 1 06 90000		4880,7
Предоставление субсидий бюджетным, автономным учреждениям и иным некоммерческим организациям	09	02	01 1 06 90000	600	4880,7
Подпрограмма "Совершенствование оказания специализированной, включая высокотехнологичную, медицинской помощи"	09	02	01 2 00 00000		61016,3
Основное мероприятие "Совершенствование системы оказания медицинской помощи больным туберкулезом"	09	02	01 2 01 00000		21726,2
Финансовое обеспечение выполнения функций государственных органов, оказания услуг и выполнения работ	09	02	01 2 01 90000		21726,2
Предоставление субсидий бюджетным, автономным учреждениям и иным некоммерческим организациям	09	02	01 2 01 90000	600	21726,2
Основное мероприятие "Совершенствование оказания медицинской помощи лицам, инфицированным вирусом иммунодефицита человека, гепатитами В и С"	09	02	01 2 02 00000		4944,0
Финансовое обеспечение выполнения функций государственных органов, оказания услуг и выполнения работ	09	02	01 2 02 90000		4944,0
Предоставление субсидий бюджетным, автономным учреждениям и иным некоммерческим организациям	09	02	01 2 02 90000	600	4944,0
Основное мероприятие "Совершенствование системы оказания медицинской помощи наркологическим больным"	09	02	01 2 03 00000		9831,1
Финансовое обеспечение выполнения функций государственных органов, оказания услуг и выполнения работ	09	02	01 2 03 90000		9831,1
Предоставление субсидий бюджетным, автономным учреждениям и иным некоммерческим организациям	09	02	01 2 03 90000	600	9831,1
Основное мероприятие "Совершенствование системы оказания медицинской помощи больным с психическими расстройствами и расстройствами поведения"	09	02	01 2 04 00000		15175,7
Финансовое обеспечение выполнения функций государственных органов, оказания услуг и выполнения работ	09	02	01 2 04 90000		15175,7
Предоставление субсидий бюджетным, автономным учреждениям и иным некоммерческим организациям	09	02	01 2 04 90000	600	15175,7
Основное мероприятие "Совершенствование системы оказания медицинской помощи больным прочими заболеваниями"	09	02	01 2 09 00000		9339,3
Финансовое обеспечение выполнения функций государственных органов, оказания услуг и выполнения работ	09	02	01 2 09 90000		9339,3
Предоставление субсидий бюджетным, автономным учреждениям и иным некоммерческим организациям	09	02	01 2 09 90000	600	9339,3
Подпрограмма "Охрана здоровья матери и ребенка"	09	02	01 4 00 00000		50768,9
Основное мероприятие "Создание системы раннего выявления и коррекции нарушений развития ребенка"	09	02	01 4 02 00000		48547,1
Финансовое обеспечение выполнения функций государственных органов, оказания услуг и выполнения работ	09	02	01 4 02 90000		48547,1
Предоставление субсидий бюджетным, автономным учреждениям и иным некоммерческим организациям	09	02	01 4 02 90000	600	48547,1
Основное мероприятие "Профилактика абортов. Развитие центров медико-социальной поддержки беременных, оказавшихся в трудной жизненной ситуации"	09	02	01 4 06 00000		2221,8
Финансовое обеспечение выполнения функций государственных органов, оказания услуг и выполнения работ	09	02	01 4 06 90000		2221,8
Предоставление субсидий бюджетным, автономным учреждениям и иным некоммерческим организациям	09	02	01 4 06 90000	600	2221,8
Подпрограмма "Управление развитием отрасли"	09	02	01 Г 00 00000		851,6
Основное мероприятие "Совершенствование статистического наблюдения в сфере здравоохранения"	09	02	01 Г 04 00000		851,6
Финансовое обеспечение выполнения функций государственных органов, оказания услуг и выполнения работ	09	02	01 Г 04 90000		851,6
Предоставление субсидий бюджетным, автономным учреждениям и иным некоммерческим организациям	09	02	01 Г 04 90000	600	851,6
Государственная программа Кабардино-Балкарской Республики "Социальная поддержка населения Кабардино-Балкарской Республики"	09	02	03 0 00 00000		4330,2
Подпрограмма "Обеспечение мер социальной поддержки отдельных категорий граждан"	09	02	03 1 00 00000		4330,2
Реализация мероприятий общепрограммного характера по подпрограмме	09	02	03 1 99 00000		4330,2
Финансовое обеспечение выполнения функций государственных органов, оказания услуг и выполнения работ	09	02	03 1 99 90000		4330,2
Предоставление субсидий бюджетным, автономным учреждениям и иным некоммерческим организациям	09	02	03 1 99 90000	600	4330,2
Государственная программа Кабардино-Балкарской Республики "Развитие сельского хозяйства и регулирование рынков сельскохозяйственной продукции, сырья и продовольствия в Кабардино-Балкарской Республике"	09	02	25 0 00 00000		14138,8
Подпрограмма "Реализация мероприятий федеральной целевой программы "Устойчивое развитие сельских территорий на 2014-2017 годы и на период до 2020 года" в Кабардино-Балкарской Республике"	09	02	25 7 00 00000		14138,8
Реализация мероприятий федеральной целевой программы "Устойчивое развитие сельских территорий на 2014-2017 годы и на период до 2020 года" в Кабардино-Балкарской Республике	09	02	25 7 00 50180		4496,2
Капитальные вложения в объекты государственной (муниципальной) собственности	09	02	25 7 00 50180	400	4496,2
Реализация мероприятий федеральной целевой программы "Устойчивое развитие сельских территорий на 2014-2017 годы и на период до 2020 года" в Кабардино-Балкарской Республике	09	02	25 7 00 R0180		9642,6
Капитальные вложения в объекты государственной (муниципальной) собственности	09	02	25 7 00 R0180	400	9642,6
Реализация функций иных органов государственной власти	09	02	99 0 00 00000		116,0
Иные непрограммные мероприятия	09	02	99 9 00 00000		116,0
Компенсация расходов, связанных с оказанием в 2014 году медицинскими организациями, подведомственными органам исполнительной власти субъектов Российской Федерации и органам местного самоуправления, гражданам Украины и лицам без гражданства медицинской помощи и проведением профилактических прививок, включенных в календарь профилактических прививок по эпидемическим показаниям	09	02	99 9 00 54220		116,0
Предоставление субсидий бюджетным, автономным учреждениям и иным некоммерческим организациям	09	02	99 9 00 54220	600	116,0
Скорая медицинская помощь	09	04			102487,2
Государственная программа Кабардино-Балкарской Республики "Развитие здравоохранения в Кабардино-Балкарской Республике"	09	04	01 0 00 00000		102237,2
Подпрограмма "Развитие скорой медицинской помощи"	09	04	01 И 00 00000		102237,2
Основное мероприятие "Совершенствование оказания скорой, в том числе скорой специализированной, медицинской помощи, медицинской эвакуации"	09	04	01 И 01 00000		102237,2
Финансовое обеспечение выполнения функций государственных органов, оказания услуг и выполнения работ	09	04	01 И 01 90000		102237,2
Предоставление субсидий бюджетным, автономным учреждениям и иным некоммерческим организациям	09	04	01 И 01 90000	600	102237,2
Реализация функций иных органов государственной власти	09	04	99 0 00 00000		250,0
Иные непрограммные мероприятия	09	04	99 9 00 00000		250,0
Компенсация расходов, связанных с оказанием в 2014 году медицинскими организациями, подведомственными органам исполнительной власти субъектов Российской Федерации и органам местного самоуправления, гражданам Украины и лицам без гражданства медицинской помощи и проведением профилактических прививок, включенных в календарь профилактических прививок по эпидемическим показаниям	09	04	99 9 00 54220		250,0
Предоставление субсидий бюджетным, автономным учреждениям и иным некоммерческим организациям	09	04	99 9 00 54220	600	250,0
Санаторно-оздоровительная помощь	09	05			65052,6
Государственная программа Кабардино-Балкарской Республики "Развитие здравоохранения в Кабардино-Балкарской Республике"	09	05	01 0 00 00000		65052,6
Подпрограмма "Развитие медицинской реабилитации и санаторно-курортного лечения, в том числе детей"	09	05	01 5 00 00000		65052,6
Основное мероприятие "Развитие санаторно-курортного лечения"	09	05	01 5 01 00000		65052,6
Финансовое обеспечение выполнения функций государственных органов, оказания услуг и выполнения работ	09	05	01 5 01 90000		65052,6
Расходы на выплаты персоналу в целях обеспечения выполнения функций государственными (муниципальными) органами, казенными учреждениями, органами управления государственными внебюджетными фондами	09	05	01 5 01 90000	100	44745,0
Закупка товаров, работ и услуг для обеспечения государственных (муниципальных) нужд	09	05	01 5 01 90000	200	13701,2
Иные бюджетные ассигнования	09	05	01 5 01 90000	800	6606,4
Заготовка, переработка, хранение и обеспечение безопасности донорской крови и ее компонентов	09	06			73061,4
Государственная программа Кабардино-Балкарской Республики "Развитие здравоохранения в Кабардино-Балкарской Республике"	09	06	01 0 00 00000		73061,4
Подпрограмма "Совершенствование оказания специализированной, включая высокотехнологичную, медицинской помощи"	09	06	01 2 00 00000		73061,4
Основное мероприятие "Развитие службы крови"	09	06	01 2 11 00000		73061,4
Финансовое обеспечение выполнения функций государственных органов, оказания услуг и выполнения работ	09	06	01 2 11 90000		73061,4
Расходы на выплаты персоналу в целях обеспечения выполнения функций государственными (муниципальными) органами, казенными учреждениями, органами управления государственными внебюджетными фондами	09	06	01 2 11 90000	100	28464,3
Закупка товаров, работ и услуг для обеспечения государственных (муниципальных) нужд	09	06	01 2 11 90000	200	32554,5
Предоставление субсидий бюджетным, автономным учреждениям и иным некоммерческим организациям	09	06	01 2 11 90000	600	9817,9
Иные бюджетные ассигнования	09	06	01 2 11 90000	800	2224,8
Другие вопросы в области здравоохранения	09	09			5009297,0
Государственная программа Кабардино-Балкарской Республики "Развитие здравоохранения в Кабардино-Балкарской Республике"	09	09	01 0 00 00000		4981118,3
Осуществление переданных органам государственной власти субъектов Российской Федерации в соответствии с частью 1 статьи 15 Федерального закона от 21 ноября 2011 года № 323-ФЗ "Об основах охраны здоровья граждан в Российской Федерации" полномочий Российской Федерации в сфере охраны здоровья	09	09	01 0 00 59800		1875,7
Расходы на выплаты персоналу в целях обеспечения выполнения функций государственными (муниципальными) органами, казенными учреждениями, органами управления государственными внебюджетными фондами	09	09	01 0 00 59800	100	1775,9
Закупка товаров, работ и услуг для обеспечения государственных (муниципальных) нужд	09	09	01 0 00 59800	200	99,8
Подпрограмма "Профилактика заболеваний и формирование здорового образа жизни. Развитие первичной медико-санитарной помощи"	09	09	01 1 00 00000		171789,9
Основное мероприятие "Развитие системы медицинской профилактики неинфекционных заболеваний и формирования здорового образа жизни"	09	09	01 1 01 00000		34808,0
Финансовое обеспечение выполнения функций государственных органов, оказания услуг и выполнения работ	09	09	01 1 01 90000		34808,0
Предоставление субсидий бюджетным, автономным учреждениям и иным некоммерческим организациям	09	09	01 1 01 90000	600	34808,0
Основное мероприятие "Профилактика ВИЧ, вирусных гепатитов В и С"	09	09	01 1 03 00000		2039,8
Реализация мероприятий по профилактике ВИЧ-инфекции и гепатитов В и С	09	09	01 1 03 51790		2039,8
Закупка товаров, работ и услуг для обеспечения государственных (муниципальных) нужд	09	09	01 1 03 51790	200	2039,8
Основное мероприятие "Совершенствование механизмов обеспечения населения лекарственными препаратами, медицинскими изделиями, специализированными продуктами лечебного питания для детей-инвалидов в амбулаторных условиях"	09	09	01 1 05 00000		134942,1
Осуществление организационных мероприятий по обеспечению лиц лекарственными препаратами, предназначенными для лечения больных злокачественными новообразованиями лимфоидной, кроветворной и родственных им тканей, гемофилией, муковисцидозом, гипофизарным нанизмом, болезнью Гоше, рассеянным склерозом, а также после трансплантации органов и (или) тканей	09	09	01 1 05 51330		1688,0
Закупка товаров, работ и услуг для обеспечения государственных (муниципальных) нужд	09	09	01 1 05 51330	200	1688,0
Оказание отдельным категориям граждан социальной услуги по обеспечению лекарственными препаратами для медицинского применения по рецептам на лекарственные препараты, медицинскими изделиями по рецептам на медицинские изделия, а также специализированными продуктами лечебного питания для детей-инвалидов	09	09	01 1 05 54600		104516,1
Социальное обеспечение и иные выплаты населению	09	09	01 1 05 54600	300	104516,1
Финансовое обеспечение выполнения функций государственных органов, оказания услуг и выполнения работ	09	09	01 1 05 90000		28238,0
Расходы на выплаты персоналу в целях обеспечения выполнения функций государственными (муниципальными) органами, казенными учреждениями, органами управления государственными внебюджетными фондами	09	09	01 1 05 90000	100	10576,1
Закупка товаров, работ и услуг для обеспечения государственных (муниципальных) нужд	09	09	01 1 05 90000	200	4221,6
Предоставление субсидий бюджетным, автономным учреждениям и иным некоммерческим организациям	09	09	01 1 05 90000	600	12862,5
Иные бюджетные ассигнования	09	09	01 1 05 90000	800	577,9
Осуществление организационных мероприятий по обеспечению лиц лекарственными препаратами, предназначенными для лечения больных злокачественными новообразованиями лимфоидной, кроветворной и родственных им тканей, гемофилией, муковисцидозом, гипофизарным нанизмом, болезнью Гоше, рассеянным склерозом, а также после трансплантации органов и (или) тканей	09	09	01 1 05 R1330		500,0
Закупка товаров, работ и услуг для обеспечения государственных (муниципальных) нужд	09	09	01 1 05 R1330	200	500,0
Подпрограмма "Совершенствование оказания специализированной, включая высокотехнологичную, медицинской помощи"	09	09	01 2 00 00000		35482,9
Основное мероприятие "Совершенствование системы оказания медицинской помощи больным туберкулезом"	09	09	01 2 01 00000		21769,1
Финансовое обеспечение закупок антибактериальных и противотуберкулезных лекарственных препаратов (второго ряда), применяемых при лечении больных туберкулезом с множественной лекарственной устойчивостью возбудителя, и диагностических средств для выявления, определения чувствительности микобактерии туберкулеза и мониторинга лечения больных туберкулезом с множественной лекарственной устойчивостью возбудителя	09	09	01 2 01 51740		21769,1
Закупка товаров, работ и услуг для обеспечения государственных (муниципальных) нужд	09	09	01 2 01 51740	200	21769,1
Основное мероприятие "Совершенствование оказания медицинской помощи лицам, инфицированным вирусом иммунодефицита человека, гепатитами В и С"	09	09	01 2 02 00000		10734,4
Финансовое обеспечение закупок антивирусных препаратов для профилактики и лечения лиц, инфицированных вирусами иммунодефицита человека и гепатитов В и С	09	09	01 2 02 50720		10734,4
Закупка товаров, работ и услуг для обеспечения государственных (муниципальных) нужд	09	09	01 2 02 50720	200	10734,4
Основное мероприятие "Совершенствование системы оказания медицинской помощи больным прочими заболеваниями"	09	09	01 2 09 00000		2979,4
Реализация отдельных мероприятий государственной программы Российской Федерации "Развитие здравоохранения"	09	09	01 2 09 53820		2979,4
Закупка товаров, работ и услуг для обеспечения государственных (муниципальных) нужд	09	09	01 2 09 53820	200	2979,4
Подпрограмма "Охрана здоровья матери и ребенка"	09	09	01 4 00 00000		988708,3
Основное мероприятие "Совершенствование службы родовспоможения"	09	09	01 4 01 00000		896017,9
Реализация программ модернизации здравоохранения субъектов Российской Федерации в части укрепления материально-технической базы медицинских учреждений	09	09	01 4 01 R8230		896017,9
Закупка товаров, работ и услуг для обеспечения государственных (муниципальных) нужд	09	09	01 4 01 R8230	200	5469,0
Капитальные вложения в объекты государственной (муниципальной) собственности	09	09	01 4 01 R8230	400	890549,0
Основное мероприятие "Создание системы раннего выявления и коррекции нарушений развития ребенка"	09	09	01 4 02 00000		6500,0
Закупка оборудования и расходных материалов для неонатального и аудиологического скрининга в учреждениях государственной и муниципальной систем здравоохранения	09	09	01 4 02 25073		4500,0
Закупка товаров, работ и услуг для обеспечения государственных (муниципальных) нужд	09	09	01 4 02 25073	200	4500,0
Финансовое обеспечение мероприятий, направленных на проведение пренатальной (дородовой) диагностики нарушений развития ребенка	09	09	01 4 02 25079		2000,0

(Продолжение на 50-й с.)

(Продолжение. Начало на 2-49-й с.)

Закупка товаров, работ и услуг для обеспечения государственных (муниципальных) нужд	09	09	01 4 02 25079	200	2000,0
Основное мероприятие "Развитие специализированной медицинской помощи детям"	09	09	01 4 04 00000		86190,3
Финансовое обеспечение выполнения функций государственных органов, оказания услуг и выполнения работ	09	09	01 4 04 90000		86190,3
Расходы на выплаты персоналу в целях обеспечения выполнения функций государственными (муниципальными) органами, казенными учреждениями, органами управления государственными внебюджетными фондами	09	09	01 4 04 90000	100	69281,6
Закупка товаров, работ и услуг для обеспечения государственных (муниципальных) нужд	09	09	01 4 04 90000	200	14846,6
Иные бюджетные ассигнования	09	09	01 4 04 90000	800	2062,2
Подпрограмма "Оказание паллиативной помощи, в том числе детям"	09	09	01 6 00 00000		7100,0
Основное мероприятие "Оказание паллиативной помощи детям"	09	09	01 6 02 00000		7100,0
Финансовое обеспечение выполнения функций государственных органов, оказания услуг и выполнения работ	09	09	01 6 02 90000		7100,0
Расходы на выплаты персоналу в целях обеспечения выполнения функций государственными (муниципальными) органами, казенными учреждениями, органами управления государственными внебюджетными фондами	09	09	01 6 02 90000	100	6500,0
Закупка товаров, работ и услуг для обеспечения государственных (муниципальных) нужд	09	09	01 6 02 90000	200	600,0
Подпрограмма "Экспертиза и контрольно-надзорные функции в сфере охраны здоровья"	09	09	01 9 00 00000		69930,9
Основное мероприятие "Развитие го-сударственной судебно-медицинской экспертной деятельности"	09	09	01 9 04 00000		69930,9
Финансовое обеспечение выполнения функций государственных органов, оказания услуг и выполнения работ	09	09	01 9 04 90000		69930,9
Расходы на выплаты персоналу в целях обеспечения выполнения функций государственными (муниципальными) органами, казенными учреждениями, органами управления государственными внебюджетными фондами	09	09	01 9 04 90000	100	60674,6
Закупка товаров, работ и услуг для обеспечения государственных (муниципальных) нужд	09	09	01 9 04 90000	200	8617,3
Иные бюджетные ассигнования	09	09	01 9 04 90000	800	639,0
Подпрограмма "Управление развитием отрасли"	09	09	01 Г 00 00000		69968,3
Основное мероприятие "Информатизация здравоохранения, включая развитие телемедицины"	09	09	01 Г 02 00000		18465,4
Реализация мероприятий в сфере информационно-коммуникационных технологий	09	09	01 Г 02 97001		18465,4
Закупка товаров, работ и услуг для обеспечения государственных (муниципальных) нужд	09	09	01 Г 02 97001	200	18351,9
Иные бюджетные ассигнования	09	09	01 Г 02 97001	800	113,6
Основное мероприятие "Реализация функций аппаратов исполнителей и участников государственной программы"	09	09	01 Г 03 00000		39367,8
Финансовое обеспечение выполнения функций государственных органов, оказания услуг и выполнения работ	09	09	01 Г 03 90000		39367,8
Расходы на выплаты персоналу в целях обеспечения выполнения функций государственными (муниципальными) органами, казенными учреждениями, органами управления государственными внебюджетными фондами	09	09	01 Г 03 90000	100	33520,4
Закупка товаров, работ и услуг для обеспечения государственных (муниципальных) нужд	09	09	01 Г 03 90000	200	5845,9
Иные бюджетные ассигнования	09	09	01 Г 03 90000	800	1,4
Основное мероприятие "Совершенствование статистического наблюдения в сфере здравоохранения"	09	09	01 Г 04 00000		12135,1
Финансовое обеспечение выполнения функций государственных органов, оказания услуг и выполнения работ	09	09	01 Г 04 90000		12135,1
Расходы на выплаты персоналу в целях обеспечения выполнения функций государственными (муниципальными) органами, казенными учреждениями, органами управления государственными внебюджетными фондами	09	09	01 Г 04 90000	100	11220,5
Закупка товаров, работ и услуг для обеспечения государственных (муниципальных) нужд	09	09	01 Г 04 90000	200	863,0
Иные бюджетные ассигнования	09	09	01 Г 04 90000	800	51,6
Подпрограмма "Организация обязательного медицинского страхования"	09	09	01 Д 00 00000		3571212,2
Основное мероприятие "Финансовое обеспечение территориальных программ обязательного медицинского страхования в рамках базовой программы обязательного медицинского страхования"	09	09	01 Д 01 00000		3571212,2
Страховые взносы на обязательное медицинское страхование неработающего населения, зачисляемые в бюджет Федерального фонда обязательного медицинского страхования	09	09	01 Д 01 F0930		3571212,2
Социальное обеспечение и иные выплаты населению	09	09	01 Д 01 F0930	300	3571212,2
Подпрограмма "Развитие скорой медицинской помощи"	09	09	01 И 00 00000		65050,2
Основное мероприятие "Совершенствование деятельности службы медицины катастроф"	09	09	01 И 04 00000		65050,2
Финансовое обеспечение выполнения функций государственных органов, оказания услуг и выполнения работ	09	09	01 И 04 90000		65050,2
Расходы на выплаты персоналу в целях обеспечения выполнения функций государственными (муниципальными) органами, казенными учреждениями, органами управления государственными внебюджетными фондами	09	09	01 И 04 90000	100	58074,5
Закупка товаров, работ и услуг для обеспечения государственных (муниципальных) нужд	09	09	01 И 04 90000	200	6173,9
Иные бюджетные ассигнования	09	09	01 И 04 90000	800	801,8
Государственная программа Кабардино-Балкарской Республики "Доступная среда в Кабардино-Балкарской Республике"	09	09	04 0 00 00000		1604,7
Подпрограмма "Обеспечение условий доступности приоритетных объектов и услуг в приоритетных сферах жизнедеятельности инвалидов и других маломобильных групп населения"	09	09	04 1 00 00000		1604,7
Основное мероприятие "Обеспечение доступности приоритетных объектов и услуг в приоритетных сферах жизнедеятельности инвалидов и других маломобильных групп населения"	09	09	04 1 02 00000		1604,7
Реализация мероприятий государственной программы Российской Федерации "Доступная среда" на 2011-2020 годы в Кабардино-Балкарской Республике	09	09	04 1 02 50270		1604,7
Закупка товаров, работ и услуг для обеспечения государственных (муниципальных) нужд	09	09	04 1 02 50270	200	1604,7
Государственная программа Кабардино-Балкарской Республики "Защита населения и территории Кабардино-Балкарской Республики от чрезвычайных ситуаций природного и техногенного характера, обеспечение пожарной безопасности и безопасности людей на водных объектах"	09	09	10 0 00 00000		26574,0
Подпрограмма "Реализация мероприятий федеральной целевой программы "Повышение устойчивости жилых домов, основных объектов и систем жизнеобеспечения в сейсмических районах Российской Федерации на 2009-2018 годы" в Кабардино-Балкарской Республике"	09	09	10 8 00 00000		26574,0
Реализация мероприятий федеральной целевой программы "Повышение устойчивости жилых домов, основных объектов и систем жизнеобеспечения в сейсмических районах Российской Федерации на 2009-2018 годы" в Кабардино-Балкарской Республике	09	09	10 8 00 R1050		26574,0
Капитальные вложения в объекты государственной (муниципальной) собственности	09	09	10 8 00 R1050	400	26574,0
Социальная политика	10	00			4762226,6
Пенсионное обеспечение	10	01			255766,1
Государственная программа Кабардино-Балкарской Республики "Социальная поддержка насселения Кабардино-Балкарской Республики"	10	01	03 0 00 00000		255766,1
Подпрограмма "Обеспечение мер социальной поддержки отдельных категорий граждан"	10	01	03 1 00 00000		255766,1
Выплата пенсии за выслугу лет лицам, замещавшим государственные должности Кабардино-Балкарской Республики и государственные должности государственной службы Кабардино-Балкарской Республики, лицам, замещавшим должности в органах государственной власти и управления КАССР, КБАССР, КБССР и Кабардино-Балкарской Республики	10	01	03 1 00 40010		158681,1
Социальное обеспечение и иные выплаты населению	10	01	03 1 00 40010	300	144181,1
Иные бюджетные ассигнования	10	01	03 1 00 40010	800	14500,0
Выплата ежемесячной надбавки гражданам, удостоенным государственных наград Кабардино-Балкарской Республики	10	01	03 1 00 40020		97085,0
Социальное обеспечение и иные выплаты населению	10	01	03 1 00 40020	300	97085,0
Социальное обслуживание населения	10	02			876797,7
Государственная программа Кабардино-Балкарской Республики "Социальная поддержка населения Кабардино-Балкарской Республики"	10	02	03 0 00 00000		876797,7
Осуществление переданных органам государственной власти субъектов Российской Федерации в соответствии с пунктом 3 статьи 25 Федерального закона от 24 июня 1999 года № 120-ФЗ "Об основах системы профилактики безнадзорности и правонарушений несовершеннолетних" полномочий Российской Федерации по осуществлению деятельности, связанной с перевозкой между субъектами Российской Федерации, а также в пределах территорий государств - участников Содружества Независимых Государств несовершеннолетних, самовольно ушедших из семей, организаций для детей-сирот и детей, оставшихся без попечения родителей, образовательных организаций и иных организаций	10	02	03 0 00 59400		15,8
Закупка товаров, работ и услуг для обеспечения государственных (муниципальных) нужд	10	02	03 0 00 59400	200	15,8
Подпрограмма "Модернизация и развитие социального обслуживания населения"	10	02	03 2 00 00000		876781,9
Основное мероприятие "Обеспечение деятельности учреждений социального обслуживания граждан"	10	02	03 2 03 00000		876781,9
Финансовое обеспечение выполнения функций государственных органов, оказания услуг и выполнения работ	10	02	03 2 03 90000		876781,9
Расходы на выплаты персоналу в целях обеспечения выполнения функций государственными (муниципальными) органами, казенными учреждениями, органами управления государственными внебюджетными фондами	10	02	03 2 03 90000	100	606748,7
Закупка товаров, работ и услуг для обеспечения государственных (муниципальных) нужд	10	02	03 2 03 90000	200	251617,4
Иные бюджетные ассигнования	10	02	03 2 03 90000	800	18415,8
Социальное обеспечение населения	10	03			2351562,1
Государственная программа Кабардино-Балкарской Республики "Социальная поддержка населения Кабардино-Балкарской Республики"	10	03	03 0 00 00000		1777439,0
Осуществление переданных органам государственной власти субъектов Российской Федерации в соответствии с пунктом 3 статьи 25 Федерального закона от 24 июня 1999 года № 120-ФЗ "Об основах системы профилактики безнадзорности и правонарушений несовершеннолетних" полномочий Российской Федерации по осуществлению деятельности, связанной с перевозкой между субъектами Российской Федерации, а также в пределах территорий государств - участников Содружества Независимых Государств несовершеннолетних, самовольно ушедших из семей, организаций для детей-сирот и детей, оставшихся без попечения родителей, образовательных организаций и иных организаций	10	03	03 0 00 59400		49,2
Закупка товаров, работ и услуг для обеспечения государственных (муниципальных) нужд	10	03	03 0 00 59400	200	49,2
Подпрограмма "Обеспечение мер социальной поддержки отдельных категорий граждан"	10	03	03 1 00 00000		1765894,8
Оказание протезно-ортопедической помощи гражданам, не являющимся инвалидами, но нуждающимся по медицинским показаниям в протезно-ортопедических изделиях	10	03	03 1 00 22020		370,0
Закупка товаров, работ и услуг для обеспечения государственных (муниципальных) нужд	10	03	03 1 00 22020	200	370,0
Оказание материальной помощи участникам Великой Отечественной войны, вдовам погибших воинов	10	03	03 1 00 22060		3100,0
Социальное обеспечение и иные выплаты населению	10	03	03 1 00 22060	300	3100,0
Ежемесячное пособие на ребенка	10	03	03 1 00 40050		170326,0
Закупка товаров, работ и услуг для обеспечения государственных (муниципальных) нужд	10	03	03 1 00 40050	200	1114,3
Социальное обеспечение и иные выплаты населению	10	03	03 1 00 40050	300	169211,7
Обеспечение мер социальной поддержки ветеранов труда, установленных статьей 8 Закона Кабардино-Балкарской Республики от 29 декабря 2004 года № 57-РЗ "О государственной социальной поддержке отдельных категорий граждан в Кабардино-Балкарской Республике"	10	03	03 1 00 40060		280980,1
Закупка товаров, работ и услуг для обеспечения государственных (муниципальных) нужд	10	03	03 1 00 40060	200	4036,1
Социальное обеспечение и иные выплаты населению	10	03	03 1 00 40060	300	276944,0
Обеспечение мер социальной поддержки тружеников тыла	10	03	03 1 00 40070		15146,4
Закупка товаров, работ и услуг для обеспечения государственных (муниципальных) нужд	10	03	03 1 00 40070	200	330,0
Социальное обеспечение и иные выплаты населению	10	03	03 1 00 40070	300	14816,4
Обеспечение мер социальной поддержки специалистов учреждений здравоохранения, образования, социального обслуживания населения, культуры, государственной ветеринарной службы, физической культуры и спорта, проживающих и работающих в сельской местности, установленных статьей 10 Закона Кабардино-Балкарской Республики от 29 декабря 2004 года № 57-РЗ "О государственной социальной поддержке отдельных категорий граждан в Кабардино-Балкарской Республике"	10	03	03 1 00 40090		104360,3
Закупка товаров, работ и услуг для обеспечения государственных (муниципальных) нужд	10	03	03 1 00 40090	200	1850,0
Социальное обеспечение и иные выплаты населению	10	03	03 1 00 40090	300	102510,3
Обеспечение мер социальной поддержки семей, признанных многодетными, установленных статьей 10 Закона Кабардино-Балкарской Республики от 29 декабря 2004 года № 57-РЗ "О государственной социальной поддержке отдельных категорий граждан в Кабардино-Балкарской Республике"	10	03	03 1 00 40100		176157,5
Закупка товаров, работ и услуг для обеспечения государственных (муниципальных) нужд	10	03	03 1 00 40100	200	2560,0
Социальное обеспечение и иные выплаты населению	10	03	03 1 00 40100	300	173597,5
Оказание других видов социальной помощи, установленных Указом Президента Кабардино-Балкарской Республики от 9 мая 1993 года № 26 "О дополнительных мерах по социальной поддержке участников Великой Отечественной войны"	10	03	03 1 00 40120		1195,4
Закупка товаров, работ и услуг для обеспечения государственных (муниципальных) нужд	10	03	03 1 00 40120	200	36,5
Социальное обеспечение и иные выплаты населению	10	03	03 1 00 40120	300	1158,9
Единовременное пособие при рождении у одной матери одновременно трех и более детей	10	03	03 1 00 40140		750,0
Социальное обеспечение и иные выплаты населению	10	03	03 1 00 40140	300	750,0
Единовременное пособие при рождении ребенка	10	03	03 1 00 40150		42145,0
Закупка товаров, работ и услуг для обеспечения государственных (муниципальных) нужд	10	03	03 1 00 40150	200	389,6
Социальное обеспечение и иные выплаты населению	10	03	03 1 00 40150	300	41755,4
Выплата инвалидам и участникам Великой Отечественной войны, вдовам погибших воинов ежегодной единовременной финансовой помощи	10	03	03 1 00 40160		8142,0
Закупка товаров, работ и услуг для обеспечения государственных (муниципальных) нужд	10	03	03 1 00 40160	200	142,0
Социальное обеспечение и иные выплаты населению	10	03	03 1 00 40160	300	8000,0
Основное мероприятие "Оказание мер государственной поддержки гражданам, подвергшимся воздействию радиации вследствие радиационных аварий и ядерных испытаний"	10	03	03 1 01 00000		19134,6
Осуществление переданных полномочий Российской Федерации по предоставлению отдельных мер социальной поддержки граждан, подвергшихся воздействию радиации	10	03	03 1 01 51370		19134,6
Закупка товаров, работ и услуг для обеспечения государственных (муниципальных) нужд	10	03	03 1 01 51370	200	200,0
Социальное обеспечение и иные выплаты населению	10	03	03 1 01 51370	300	18934,6
Основное мероприятие "Оказание мер социальной поддержки по оплате жилищно-коммунальных услуг отдельным категориям граждан"	10	03	03 1 08 00000		569731,3
Предоставление субсидий на оплату жилого помещения и коммунальных услуг, установленных постановлением Правительства Российской Федерации от 14 декабря 2005 года № 761 "О предоставлении субсидий на оплату жилого помещения и коммунальных услуг"	10	03	03 1 08 40040		178662,7
Закупка товаров, работ и услуг для обеспечения государственных (муниципальных) нужд	10	03	03 1 08 40040	200	11791,5
Социальное обеспечение и иные выплаты населению	10	03	03 1 08 40040	300	166871,2
Оплата жилищно-коммунальных услуг отдельным категориям граждан	10	03	03 1 08 52500		391068,6
Закупка товаров, работ и услуг для обеспечения государственных (муниципальных) нужд	10	03	03 1 08 52500	200	6394,7
Социальное обеспечение и иные выплаты населению	10	03	03 1 08 52500	300	384673,9
Основное мероприятие "Оказание мер социальной поддержки лицам, награжденным нагрудным знаком "Почетный донор России"	10	03	03 1 11 00000		12257,6
Осуществление переданного полномочия Российской Федерации по осуществлению ежегодной денежной выплаты лицам, награжденным нагрудным знаком "Почетный донор России"	10	03	03 1 11 52200		12257,6
Закупка товаров, работ и услуг для обеспечения государственных (муниципальных) нужд	10	03	03 1 11 52200	200	185,0
Социальное обеспечение и иные выплаты населению	10	03	03 1 11 52200	300	12072,6
Основное мероприятие "Оказание мер социальной поддержки гражданам при возникновении поствакцинальных осложнений"	10	03	03 1 12 00000		28,4
Выплата государственного единовременного пособия и ежемесячной денежной компенсации гражданам при возникновении поствакцинальных осложнений в соответствии с Федеральным законом от 17 сентября 1998 года № 157-ФЗ "Об иммунопрофилактике инфекционных болезней"	10	03	03 1 12 52400		28,4
Закупка товаров, работ и услуг для обеспечения государственных (муниципальных) нужд	10	03	03 1 12 52400	200	0,3
Социальное обеспечение и иные выплаты населению	10	03	03 1 12 52400	300	28,1
Основное мероприятие "Осуществление компенсационных выплат реабилитированным лицам"	10	03	03 1 13 00000		350891,5
Обеспечение мер социальной поддержки реабилитированных лиц и лиц, признанных пострадавшими от политических репрессий, установленных статьей 9 Закона Кабардино-Балкарской Республики от 29 декабря 2004 года № 57-РЗ "О государственной социальной поддержке отдельных категорий граждан в Кабардино-Балкарской Республике"	10	03	03 1 13 40080		350891,5

(Продолжение на 51-й с.)

(Продолжение. Начало на 2-50-й с.)

Закупка товаров, работ и услуг для обеспечения государственных (муниципальных) нужд	10	03	03 1 13 40080	200	5781,0
Социальное обеспечение и иные выплаты населению	10	03	03 1 13 40080	300	345110,5
Основное мероприятие "Оказание поддержки в связи с погребением умерших"	10	03	03 1 14 00000		3128,4
Предоставление социального пособия на погребение отдельных категорий граждан, имевших место жительства в Кабардино-Балкарской Республике	10	03	03 1 14 40030		3128,4
Закупка товаров, работ и услуг для обеспечения государственных (муниципальных) нужд	10	03	03 1 14 40030	200	80,6
Социальное обеспечение и иные выплаты населению	10	03	03 1 14 40030	300	3047,8
Основное мероприятие "Предоставление отдельным категориям граждан государственной социальной помощи на основании социального контракта"	10	03	03 1 21 00000		8050,1
Оказание материальной помощи гражданам, находящимся в трудной жизненной ситуации	10	03	03 1 21 22040		8050,1
Закупка товаров, работ и услуг для обеспечения государственных (муниципальных) нужд	10	03	03 1 21 22040	200	50,1
Социальное обеспечение и иные выплаты населению	10	03	03 1 21 22040	300	8000,0
Подпрограмма "Обеспечение государственной поддержки семей, имеющих детей"	10	03	03 3 00 00000		11495,0
Основное мероприятие "Оказание поддержки детям, оказавшимся в трудной жизненной ситуации"	10	03	03 3 08 00000		11495,0
Оказание социальной поддержки учащимся общеобразовательных школ республики из малообеспеченных, многодетных и других категорий семей	10	03	03 3 08 40170		11495,0
Закупка товаров, работ и услуг для обеспечения государственных (муниципальных) нужд	10	03	03 3 08 40170	200	300,0
Социальное обеспечение и иные выплаты населению	10	03	03 3 08 40170	300	11195,0
Государственная программа Кабардино-Балкарской Республики "Доступная среда в Кабардино-Балкарской Республике"	10	03	04 0 00 00000		15,2
Подпрограмма "Совершенствование системы комплексной реабилитации и абилитации инвалидов"	10	03	04 2 00 00000		15,2
Основное мероприятие "Предоставление государственных гарантий инвалидам"	10	03	04 2 02 00000		15,2
Выплата инвалидам компенсаций страховых премий по договорам обязательного страхования гражданской ответственности владельцев транспортных средств в соответствии с Федеральным законом от 25 апреля 2002 года № 40-ФЗ "Об обязательном страховании гражданской ответственности владельцев транспортных средств"	10	03	04 2 02 52800		15,2
Закупка товаров, работ и услуг для обеспечения государственных (муниципальных) нужд	10	03	04 2 02 52800	200	0,3
Социальное обеспечение и иные выплаты населению	10	03	04 2 02 52800	300	15,0
Государственная программа Кабардино-Балкарской Республики "Обеспечение населения Кабардино-Балкарской Республики жильем"	10	03	05 0 00 00000		269268,5
Подпрограмма "Создание условий для обеспечения доступным и комфортным жильем"	10	03	05 1 00 00000		70604,8
Основное мероприятие "Совершенствование управления специальными жилищными программами с использованием ипотечного кредитования"	10	03	05 1 02 00000		17739,6
Компенсация части процентной ставки по предоставленным кредитам гражданам	10	03	05 1 02 21710		17739,6
Социальное обеспечение и иные выплаты населению	10	03	05 1 02 21710	300	17739,6
Основное мероприятие "Обеспечение жильем отдельных категорий граждан"	10	03	05 1 03 00000		52865,2
Выполнение государственных обязательств по обеспечению жильем отдельных категорий граждан, установленных законодательством Кабардино-Балкарской Республики	10	03	05 1 03 21730		20491,1
Социальное обеспечение и иные выплаты населению	10	03	05 1 03 21730	300	20491,1
Осуществление полномочий по обеспечению жильем отдельных категорий граждан, установленных Федеральным законом от 12 января 1995 года № 5-ФЗ "О ветеранах", в соответствии с Указом Президента Российской Федерации от 7 мая 2008 года № 714 "Об обеспечении жильем ветеранов Великой Отечественной войны 1941-1945 годов"	10	03	05 1 03 51340		18064,3
Социальное обеспечение и иные выплаты населению	10	03	05 1 03 51340	300	18064,3
Осуществление полномочий по обеспечению жильем отдельных категорий граждан, установленных федеральными законами от 12 января 1995 года № 5-ФЗ "О ветеранах" и от 24 ноября 1995 года № 181-ФЗ "О социальной защите инвалидов в Российской Федерации"	10	03	05 1 03 51350		14309,8
Социальное обеспечение и иные выплаты населению	10	03	05 1 03 51350	300	14309,8
Подпрограмма "Реализация мероприятий федеральной целевой программы "Жилище" на 2015-2020 годы в Кабардино-Балкарской Республике"	10	03	05 4 00 00000		198663,7
Основное мероприятие "Реализация мероприятий подпрограммы "Обеспечение жильем молодых семей" федеральной целевой программы "Жилище" на 2015-2020 годы в Кабардино-Балкарской Республике"	10	03	05 4 02 00000		198663,7
Реализация мероприятий подпрограммы "Обеспечение жильем молодых семей" федеральной целевой программы "Жилище" на 2015-2020 годы в Кабардино-Балкарской Республике	10	03	05 4 02 50200		71531,8
Межбюджетные трансферты	10	03	05 4 02 50200	500	71531,8
Реализация мероприятий подпрограммы "Обеспечение жильем молодых семей" федеральной целевой программы "Жилище" на 2015-2020 годы в Кабардино-Балкарской Республике	10	03	05 4 02 R0200		127131,9
Межбюджетные трансферты	10	03	05 4 02 R0200	500	127131,9
Государственная программа Кабардино-Балкарской Республики "Содействие занятости населения Кабардино-Балкарской Республики"	10	03	07 0 00 00000		220286,6
Подпрограмма "Активная политика занятости населения и социальная поддержка безработных граждан"	10	03	07 1 00 00000		220286,6
Основное мероприятие "Социальные выплаты безработным гражданам и оптимизация критериев назначения и размеров пособия по безработице"	10	03	07 1 05 00000		220286,6
Реализация мероприятий активной политики занятости населения	10	03	07 1 05 24030		5492,8
Закупка товаров, работ и услуг для обеспечения государственных (муниципальных) нужд	10	03	07 1 05 24030	200	16,2
Социальное обеспечение и иные выплаты населению	10	03	07 1 05 24030	300	5476,5
Социальные выплаты безработным гражданам в соответствии с Законом Российской Федерации от 19 апреля 1991 года № 1032-1 "О занятости населения в Российской Федерации"	10	03	07 1 05 52900		214793,8
Закупка товаров, работ и услуг для обеспечения государственных (муниципальных) нужд	10	03	07 1 05 52900	200	825,0
Социальное обеспечение и иные выплаты населению	10	03	07 1 05 52900	300	171765,8
Межбюджетные трансферты	10	03	07 1 05 52900	500	42203,0
Государственная программа Кабардино-Балкарской Республики "Защита населения и территории Кабардино-Балкарской Республики от чрезвычайных ситуаций природного и техногенного характера, обеспечение пожарной безопасности и безопасности людей на водных объектах"	10	03	10 0 00 00000		29410,4
Подпрограмма "Предупреждение, спасение, помощь"	10	03	10 1 00 00000		29410,4
Основное мероприятие "Управление средствами резервного фонда Правительства Кабардино-Балкарской Республики по предупреждению и ликвидации последствий чрезвычайных ситуаций"	10	03	10 1 01 00000		29410,4
Предупреждение и ликвидация чрезвычайных ситуаций и последствий стихийных бедствий за счет резервного фонда Правительства Российской Федерации	10	03	10 1 01 51040		29410,4
Социальное обеспечение и иные выплаты населению	10	03	10 1 01 51040	300	29410,4
Государственная программа Кабардино-Балкарской Республики "Развитие сельского хозяйства и регулирование рынков сельскохозяйственной продукции, сырья и продовольствия в Кабардино-Балкарской Республике"	10	03	25 0 00 00000		55142,4
Подпрограмма "Реализация мероприятий федеральной целевой программы "Устойчивое развитие сельских территорий на 2014-2017 годы и на период до 2020 года" в Кабардино-Балкарской Республике"	10	03	25 7 00 00000		55142,4
Реализация мероприятий федеральной целевой программы "Устойчивое развитие сельских территорий на 2014-2017 годы и на период до 2020 года" в Кабардино-Балкарской Республике	10	03	25 7 00 50180		38599,7
Социальное обеспечение и иные выплаты населению	10	03	25 7 00 50180	300	38599,7
Реализация мероприятий федеральной целевой программы "Устойчивое развитие сельских территорий на 2014-2017 годы и на период до 2020 года" в Кабардино-Балкарской Республике	10	03	25 7 00 R0180		16542,7
Социальное обеспечение и иные выплаты населению	10	03	25 7 00 R0180	300	16542,7
Охрана семьи и детства	10	04			1118915,5
Государственная программа Кабардино-Балкарской Республики "Социальная поддержка населения Кабардино-Балкарской Республики"	10	04	03 0 00 00000		1118915,5
Подпрограмма "Обеспечение государственной поддержки семей, имеющих детей"	10	04	03 3 00 00000		1118915,5
Основное мероприятие "Оказание мер государственной поддержки в связи с беременностью и родами, а также гражданам, имеющим детей"	10	04	03 3 01 00000		862967,7
Компенсация части родительской платы за содержание ребенка, посещающего муниципальное образовательное учреждение, иную образовательную организацию, реализующие основную общеобразовательную программу дошкольного образования	10	04	03 3 01 40110		858,9
Социальное обеспечение и иные выплаты населению	10	04	03 3 01 40110	300	858,9
Выплата единовременного пособия беременной жене военнослужащего, проходящего военную службу по призыву, а также ежемесячного пособия на ребенка военнослужащего, проходящего военную службу по призыву, в соответствии с Федеральным законом от 19 мая 1995 года № 81-ФЗ "О государственных пособиях гражданам, имеющим детей"	10	04	03 3 01 52700		2790,8
Закупка товаров, работ и услуг для обеспечения государственных (муниципальных) нужд	10	04	03 3 01 52700	200	50,0
Социальное обеспечение и иные выплаты населению	10	04	03 3 01 52700	300	2740,8
Выплата государственных пособий лицам, не подлежащим обязательному социальному страхованию на случай временной нетрудоспособности и в связи с материнством, и лицам, уволенным в связи с ликвидацией организаций (прекращением деятельности, полномочий физическими лицами), в соответствии с Федеральным законом от 19 мая 1995 года № 81-ФЗ "О государственных пособиях гражданам, имеющим детей"	10	04	03 3 01 53800		825224,3
Закупка товаров, работ и услуг для обеспечения государственных (муниципальных) нужд	10	04	03 3 01 53800	200	6500,0
Социальное обеспечение и иные выплаты населению	10	04	03 3 01 53800	300	818724,3
Субвенции бюджетам муниципальных образований на компенсацию части родительской платы за содержание ребенка в государственных и муниципальных образовательных учреждениях, реализующих основную общеобразовательную программу дошкольного образования	10	04	03 3 01 70080		34093,7
Межбюджетные трансферты	10	04	03 3 01 70080	500	34093,7
Основное мероприятие "Предоставление материнского (семейного) капитала"	10	04	03 3 05 00000		20521,0
Выплата единовременного денежного вознаграждения многодетным матерям	10	04	03 3 05 22050		20521,0
Социальное обеспечение и иные выплаты населению	10	04	03 3 05 22050	300	20521,0
Основное мероприятие "Оказание мер социальной поддержки детям-сиротам, детям, оставшимся без попечения родителей, лицам из числа указанной категории детей, а также гражданам, желающим взять детей на воспитание в семью"	10	04	03 3 07 00000		235426,8
Предоставление жилых помещений детям-сиротам и детям, оставшимся без попечения родителей, лицам из их числа по договорам найма специализированных жилых помещений	10	04	03 3 07 50820		43206,1
Социальное обеспечение и иные выплаты населению	10	04	03 3 07 50820	300	43206,1
Выплата единовременного пособия при всех формах устройства детей, лишенных родительского попечения, в семью	10	04	03 3 07 52600		2544,2
Социальное обеспечение и иные выплаты населению	10	04	03 3 07 52600	300	2544,2
Субвенции бюджетам муниципальных образований на содержание ребенка в семье опекуна и приемной семье, а также вознаграждение, причитающееся приемному родителю	10	04	03 3 07 70090		91147,1
Межбюджетные трансферты	10	04	03 3 07 70090	500	91147,1
Социальное обеспечение детей-сирот и детей, оставшихся без попечения родителей, лиц из числа детей-сирот и детей, оставшихся без попечения родителей, обучающихся по имеющим государственную аккредитацию образовательным программам среднего профессионального образования по очной форме обучения	10	04	03 3 07 93986		36983,8
Социальное обеспечение и иные выплаты населению	10	04	03 3 07 93986	300	36983,8
Субвенции на выплату единовременного пособия при всех формах устройства детей, лишенных родительского попечения, в семью	10	04	03 3 07 F2600		350,0
Межбюджетные трансферты	10	04	03 3 07 F2600	500	350,0
Предоставление жилых помещений детям-сиротам и детям, оставшимся без попечения родителей, лицам из их числа по договорам найма специализированных жилых помещений	10	04	03 3 07 R0820		61195,5
Социальное обеспечение и иные выплаты населению	10	04	03 3 07 R0820	300	61195,5
Другие вопросы в области социальной политики	10	06			159185,3
Государственная программа Кабардино-Балкарской Республики "Социальная поддержка населения Кабардино-Балкарской Республики"	10	06	03 0 00 00000		139833,6
Финансовое обеспечение выполнения функций государственных органов, оказания услуг и выполнения работ	10	06	03 0 00 90000		90112,1
Расходы на выплаты персоналу в целях обеспечения выполнения функций государственными (муниципальными) органами, казенными учреждениями, органами управления государственными внебюджетными фондами	10	06	03 0 00 90000	100	74124,7
Закупка товаров, работ и услуг для обеспечения государственных (муниципальных) нужд	10	06	03 0 00 90000	200	15071,6
Иные бюджетные ассигнования	10	06	03 0 00 90000	800	915,9
Подпрограмма "Обеспечение государственной поддержки семей, имеющих детей"	10	06	03 3 00 00000		44128,0
Основное мероприятие "Оказание мер социальной поддержки детям-сиротам, детям, оставшимся без попечения родителей, лицам из числа указанной категории детей, а также гражданам, желающим взять детей на воспитание в семью"	10	06	03 3 07 00000		32040,0
Субвенции бюджетам муниципальных образований на содержание отделов опеки и попечительства	10	06	03 3 07 70100		32040,0
Межбюджетные трансферты	10	06	03 3 07 70100	500	32040,0
Основное мероприятие "Оказание поддержки детям, оказавшимся в трудной жизненной ситуации"	10	06	03 3 08 00000		12088,0
Субвенции бюджетам муниципальных образований на содержание комиссий по делам несовершеннолетних и защите их прав	10	06	03 3 08 70110		12088,0
Межбюджетные трансферты	10	06	03 3 08 70110	500	12088,0
Подпрограмма "Старшее поколение"	10	06	03 6 00 00000		5593,5
Основное мероприятие "Укрепление материально-технической базы учреждений социального обслуживания населения и оказание адресной социальной помощи неработающим пенсионерам"	10	06	03 6 01 00000		5593,5
Укрепление материально-технической базы учреждений социального обслуживания населения, оказание адресной социальной помощи неработающим пенсионерам, обучение компьютерной грамотности неработающих пенсионеров	10	06	03 6 01 52090		1674,0
Закупка товаров, работ и услуг для обеспечения государственных (муниципальных) нужд	10	06	03 6 01 52090	200	1674,0
Укрепление материально-технической базы учреждений социального обслуживания населения, оказание адресной социальной помощи неработающим пенсионерам, обучение компьютерной грамотности неработающих пенсионеров	10	06	03 6 01 R2090		3919,5
Закупка товаров, работ и услуг для обеспечения государственных (муниципальных) нужд	10	06	03 6 01 R2090	200	3919,5
Государственная программа Кабардино-Балкарской Республики "Доступная среда в Кабардино-Балкарской Республике"	10	06	04 0 00 00000		16948,2
Подпрограмма "Обеспечение условий доступности приоритетных объектов и услуг в приоритетных сферах жизнедеятельности инвалидов и других маломобильных групп населения"	10	06	04 1 00 00000		16948,2
Основное мероприятие "Обеспечение доступности приоритетных объектов и услуг в приоритетных сферах жизнедеятельности инвалидов и других маломобильных групп населения"	10	06	04 1 02 00000		16948,2
Реализация мероприятий государственной программы Российской Федерации "Доступная среда" на 2011-2020 годы в Кабардино-Балкарской Республике	10	06	04 1 02 50270		1604,7
Закупка товаров, работ и услуг для обеспечения государственных (муниципальных) нужд	10	06	04 1 02 50270	200	1604,7
Реализация мероприятий государственной программы Российской Федерации "Доступная среда" на 2011-2020 годы в Кабардино-Балкарской Республике	10	06	04 1 02 R0270		15343,5
Социальное обеспечение и иные выплаты населению	10	06	04 1 02 R0270	300	43,5
Предоставление субсидий бюджетным, автономным учреждениям и иным некоммерческим организациям	10	06	04 1 02 R0270	600	300,0
Иные бюджетные ассигнования	10	06	04 1 02 R0270	800	15000,0
Государственная программа Кабардино-Балкарской Республики "Взаимодействие с общественными организациями и институтами гражданского общества в Кабардино-Балкарской Республике"	10	06	61 0 00 00000		2403,5
Подпрограмма "Повышение эффективности государственной поддержки социально ориентированных некоммерческих организаций"	10	06	61 4 00 00000		2403,5
Основное мероприятие "Оказание государственной поддержки общественным и иным некоммерческим организациям"	10	06	61 4 01 00000		2403,5
Предоставление субсидий некоммерческим организациям на реализацию социально значимых проектов	10	06	61 4 01 26110		2200,0
Предоставление субсидий бюджетным, автономным учреждениям и иным некоммерческим организациям	10	06	61 4 01 26110	600	2200,0
Финансовое обеспечение выполнения функций государственных органов, оказания услуг и выполнения работ	10	06	61 4 01 90000		203,5
Закупка товаров, работ и услуг для обеспечения государственных (муниципальных) нужд	10	06	61 4 01 90000	200	203,5
Физическая культура и спорт	11	00			462564,5
Массовый спорт	11	02			277719,2
Государственная программа Кабардино-Балкарской Республики "Доступная среда в Кабардино-Балкарской Республике"	11	02	04 0 00 00000		675,9
Подпрограмма "Обеспечение условий доступности приоритетных объектов и услуг в приоритетных сферах жизнедеятельности инвалидов и других маломобильных групп населения"	11	02	04 1 00 00000		675,9

(Продолжение на 52-й с.)

(Продолжение. Начало на 2-51-й с.)

Основное мероприятие "Обеспечение доступности приоритетных объектов и услуг в приоритетных сферах жизнедеятельности инвалидов и других маломобильных групп населения"	11	02	04 1 02 00000		675,9
Реализация мероприятий государственной программы Российской Федерации "Доступная среда" на 2011-2020 годы в Кабардино-Балкарской Республике	11	02	04 1 02 50270		675,9
Предоставление субсидий бюджетным, автономным учреждениям и иным некоммерческим организациям	11	02	04 1 02 50270	600	675,9
Государственная программа Кабардино-Балкарской Республики "Защита населения и территории Кабардино-Балкарской Республики от чрезвычайных ситуаций природного и техногенного характера, обеспечение пожарной безопасности и безопасности людей на водных объектах"	11	02	10 0 00 00000		11256,1
Подпрограмма "Реализация мероприятий федеральной целевой программы "Повышение устойчивости жилых домов, основных объектов и систем жизнеобеспечения в сейсмических районах Российской Федерации на 2009-2018 годы" в Кабардино-Балкарской Республике"	11	02	10 8 00 00000		11256,1
Реализация мероприятий федеральной целевой программы "Повышение устойчивости жилых домов, основных объектов и систем жизнеобеспечения в сейсмических районах Российской Федерации на 2009-2018 годы" в Кабардино-Балкарской Республике	11	02	10 8 00 R1050		11256,1
Капитальные вложения в объекты государственной (муниципальной) собственности	11	02	10 8 00 R1050	400	11256,1
Государственная программа Кабардино-Балкарской Республики "Развитие физической культуры и спорта в Кабардино-Балкарской Республике"	11	02	13 0 00 00000		254108,7
Подпрограмма "Развитие физической культуры и массового спорта"	11	02	13 1 00 00000		231617,0
Основное мероприятие "Физическое воспитание и обеспечение организации и проведения физкультурных мероприятий и массовых спортивных мероприятий"	11	02	13 1 01 00000		8191,6
Финансовое обеспечение выполнения функций государственных органов, оказания услуг и выполнения работ	11	02	13 1 01 90000		8191,6
Расходы на выплаты персоналу в целях обеспечения выполнения функций государственными (муниципальными) органами, казенными учреждениями, органами управления государственными внебюджетными фондами	11	02	13 1 01 90000	100	7986,6
Закупка товаров, работ и услуг для обеспечения государственных (муниципальных) нужд	11	02	13 1 01 90000	200	205,0
Основное мероприятие "Совершенствование спортивной инфраструктуры и материально-технической базы для занятий физической культурой и массовым спортом"	11	02	13 1 03 00000		222169,9
Финансовое обеспечение выполнения функций государственных органов, оказания услуг и выполнения работ	11	02	13 1 03 90000		162232,5
Капитальные вложения в объекты государственной (муниципальной) собственности	11	02	13 1 03 90000	400	99368,7
Предоставление субсидий бюджетным, автономным учреждениям и иным некоммерческим организациям	11	02	13 1 03 90000	600	61058,0
Иные бюджетные ассигнования	11	02	13 1 03 90000	800	1805,9
Приобретение оборудования для быстровозводимых физкультурно-оздоровительных комплексов, включая металлоконструкции и металлоизделия	11	02	13 1 03 R0800		59937,4
Капитальные вложения в объекты государственной (муниципальной) собственности	11	02	13 1 03 R0800	400	59937,4
Основное мероприятие "Внедрение и реализация Всероссийского физкультурно-спортивного комплекса "Готов к труду и обороне"	11	02	13 1 04 00000		1255,5
Реализация мероприятий по поэтапному внедрению Всероссийского физкультурно-спортивного комплекса "Готов к труду и обороне" (ГТО)	11	02	13 1 04 51270		1192,7
Закупка товаров, работ и услуг для обеспечения государственных (муниципальных) нужд	11	02	13 1 04 51270	200	1192,7
Реализация мероприятий по поэтапному внедрению Всероссийского физкультурно-спортивного комплекса "Готов к труду и обороне" (ГТО)	11	02	13 1 04 R1270		62,8
Закупка товаров, работ и услуг для обеспечения государственных (муниципальных) нужд	11	02	13 1 04 R1270	200	62,8
Подпрограмма "Реализация мероприятий федеральной целевой программы «Развитие физической культуры и спорта в Российской Федерации на 2016-2020 годы" в Кабардино-Балкарской Республике»	11	02	13 6 00 00000		22491,7
Реализация мероприятий федеральной целевой программы "Развитие физической культуры и спорта в Российской Федерации на 2016-2020 годы" в Кабардино-Балкарской Республике	11	02	13 6 0054950		11357,5
Капитальные вложения в объекты государственной (муниципальной) собственности	11	02	13 6 0054950	400	11357,5
Реализация мероприятий федеральной целевой программы "Развитие физической культуры и спорта в Российской Федерации на 2016-2020 годы" в Кабардино-Балкарской Республике	11	02	13 6 00R4950		11134,2
Капитальные вложения в объекты государственной (муниципальной) собственности	11	02	13 6 00R4950	400	11134,2
Государственная программа Кабардино-Балкарской Республики "Развитие сельского хозяйства и регулирование рынков сельскохозяйственной продукции, сырья и продовольствия в Кабардино-Балкарской Республике"	11	02	25 0 00 00000		8049,6
Подпрограмма "Реализация мероприятий федеральной целевой программы "Устойчивое развитие сельских территорий на 2014-2017 годы и на период до 2020 года" в Кабардино-Балкарской Республике"	11	02	25 7 00 00000		8049,6
Реализация мероприятий федеральной целевой программы "Устойчивое развитие сельских территорий на 2014-2017 годы и на период до 2020 года" в Кабардино-Балкарской Республике	11	02	25 7 00 50180		2250,0
Капитальные вложения в объекты государственной (муниципальной) собственности	11	02	25 7 00 50180	400	2250,0
Реализация мероприятий федеральной целевой программы "Устойчивое развитие сельских территорий на 2014-2017 годы и на период до 2020 года" в Кабардино-Балкарской Республике	11	02	25 7 00 R0180		5799,6
Капитальные вложения в объекты государственной (муниципальной) собственности	11	02	25 7 00 R0180	400	5799,6
Реализация функций иных органов государственной власти	11	02	99 0 00 00000		3628,9
Иные непрограммные мероприятия	11	02	99 9 00 00000		3628,9
Финансовое обеспечение выполнения функций государственных органов, оказания услуг и выполнения работ	11	02	99 9 00 90000		3628,9
Закупка товаров, работ и услуг для обеспечения государственных (муниципальных) нужд	11	02	99 9 00 90000	200	2060,0
Капитальные вложения в объекты государственной (муниципальной) собственности	11	02	99 9 00 90000	400	995,0
Иные бюджетные ассигнования	11	02	99 9 00 90000	800	573,9
Спорт высших достижений	11	03			168920,2
Государственная программа Кабардино-Балкарской Республики "Доступная среда в Кабардино-Балкарской Республике"	11	03	04 0 00 00000		126,5
Подпрограмма "Обеспечение условий доступности приоритетных объектов и услуг в приоритетных сферах жизнедеятельности инвалидов и других маломобильных групп населения"	11	03	04 1 00 00000		126,5
Основное мероприятие "Обеспечение доступности приоритетных объектов и услуг в приоритетных сферах жизнедеятельности инвалидов и других маломобильных групп населения"	11	03	04 1 02 00000		126,5
Реализация мероприятий государственной программы Российской Федерации "Доступная среда" на 2011-2020 годы в Кабардино-Балкарской Республике	11	03	04 1 02 50270		126,5
Закупка товаров, работ и услуг для обеспечения государственных (муниципальных) нужд	11	03	04 1 02 50270	200	126,5
Государственная программа Кабардино-Балкарской Республики "Развитие физической культуры и спорта в Кабардино-Балкарской Республике"	11	03	13 0 00 00000		168793,7
Подпрограмма "Развитие спорта высших достижений и системы подготовки спортивного резерва"	11	03	13 2 00 00000		118793,7
Основное мероприятие "Проведение спортивных мероприятий, обеспечение подготовки спортсменов высокого класса, материально-техническое обеспечение спортивных сборных команд Российской Федерации"	11	03	13 2 01 00000		111359,1
Стипендии и денежные вознаграждения Главы Кабардино-Балкарской Республики спортсменам Кабардино-Балкарской Республики-членам сборных команд Российской Федерации по олимпийским видам спорта и их тренерам	11	03	13 2 01 40441		24000,0
Социальное обеспечение и иные выплаты населению	11	03	13 2 01 40441	300	24000,0
Денежные вознаграждения Главы Кабардино-Балкарской Республики спортсменам Кабардино-Балкарской Республики-членам основного состава сборных команд Российской Федерации по неолимпийским видам спорта и их тренерам	11	03	13 2 01 40442		5800,0
Социальное обеспечение и иные выплаты населению	11	03	13 2 01 40442	300	5800,0
Денежные вознаграждения Главы Кабардино-Балкарской Республики спортсменам Кабардино-Балкарской Республики-членам сборных команд Российской Федерации по паралимпийским и сурдлимпийским видам спорта и их тренерам	11	03	13 2 01 40443		1000,0
Социальное обеспечение и иные выплаты населению	11	03	13 2 01 40443	300	1000,0
Финансовое обеспечение выполнения функций государственных органов, оказания услуг и выполнения работ	11	03	13 2 01 90000		80559,1
Расходы на выплаты персоналу в целях обеспечения выполнения функций государственными (муниципальными) органами, казенными учреждениями, органами управления государственными внебюджетными фондами	11	03	13 2 01 90000	100	54202,9
Закупка товаров, работ и услуг для обеспечения государственных (муниципальных) нужд	11	03	13 2 01 90000	200	19794,6
Предоставление субсидий бюджетным, автономным учреждениям и иным некоммерческим организациям	11	03	13 2 01 90000	600	1800,0
Иные бюджетные ассигнования	11	03	13 2 01 90000	800	4761,6
Основное мероприятие "Развитие системы подготовки спортивного резерва"	11	03	13 2 02 00000		7434,6
Адресная финансовая поддержка спортивных организаций, осуществляющих подготовку спортивного резерва для сборных команд Российской Федерации	11	03	13 2 02 50810		7048,0
Расходы на выплаты персоналу в целях обеспечения выполнения функций государственными (муниципальными) органами, казенными учреждениями, органами управления государственными внебюджетными фондами	11	03	13 2 02 50810	100	215,8
Закупка товаров, работ и услуг для обеспечения государственных (муниципальных) нужд	11	03	13 2 02 50810	200	6832,3
Адресная финансовая поддержка спортивных организаций, осуществляющих подготовку спортивного резерва для сборных команд Российской Федерации	11	03	13 2 02 R0810		386,6
Закупка товаров, работ и услуг для обеспечения государственных (муниципальных) нужд	11	03	13 2 02 R0810	200	386,6
Подпрограмма "Участие профессионального футбольного клуба Кабардино-Балкарской Республики в чемпионатах (первенствах) России по футболу (все дивизионы), кубках России по футболу"	11	03	13 3 00 00000		50000,0
Основное мероприятие "Участие профессионального футбольного клуба Кабардино-Балкарской Республики в чемпионатах (первенствах) России по футболу (все дивизионы), кубках России по футболу"	11	03	13 3 03 00000		50000,0
Финансовое обеспечение выполнения функций государственных органов, оказания услуг и выполнения работ	11	03	13 3 03 90000		50000,0
Предоставление субсидий бюджетным, автономным учреждениям и иным некоммерческим организациям	11	03	13 3 03 90000	600	50000,0
Другие вопросы в области физической культуры и спорта	11	05			15925,0
Государственная программа Кабардино-Балкарской Республики "Развитие физической культуры и спорта в Кабардино-Балкарской Республике"	11	05	13 0 00 00000		15925,0
Подпрограмма "Управление развитием отрасли физической культуры и спорта"	11	05	13 4 00 00000		15925,0
Основное мероприятие "Реализация государственной политики в сфере физической культуры и спорта"	11	05	13 4 02 00000		15925,0
Финансовое обеспечение выполнения функций государственных органов, оказания услуг и выполнения работ	11	05	13 4 02 90000		15925,0
Расходы на выплаты персоналу в целях обеспечения выполнения функций государственными (муниципальными) органами, казенными учреждениями, органами управления государственными внебюджетными фондами	11	05	13 4 02 90000	100	14247,3
Закупка товаров, работ и услуг для обеспечения государственных (муниципальных) нужд	11	05	13 4 02 90000	200	1571,4
Иные бюджетные ассигнования	11	05	13 4 02 90000	800	106,3
Средства массовой информации	12	00			332892,6
Телевидение и радиовещание	12	01			115122,9
Государственная программа Кабардино-Балкарской Республики "Информационное общество"	12	01	23 0 00 00000		115122,9
Подпрограмма "Информационная среда"	12	01	23 2 00 00000		115122,9
Основное мероприятие "Поддержка создания и распространения телерадиопрограмм и электронных средств массовых информаций"	12	01	23 2 03 00000		115122,9
Финансовое обеспечение выполнения функций государственных органов, оказания услуг и выполнения работ	12	01	23 2 03 90000		115122,9
Расходы на выплаты персоналу в целях обеспечения выполнения функций государственными (муниципальными) органами, казенными учреждениями, органами управления государственными внебюджетными фондами	12	01	23 2 03 90000	100	70773,6
Закупка товаров, работ и услуг для обеспечения государственных (муниципальных) нужд	12	01	23 2 03 90000	200	43233,7
Иные бюджетные ассигнования	12	01	23 2 03 90000	800	1115,6
Периодическая печать и издательства	12	02			191980,5
Государственная программа Кабардино-Балкарской Республики "Доступная среда в Кабардино-Балкарской Республике"	12	02	04 0 00 00000		802,4
Подпрограмма "Обеспечение условий доступности приоритетных объектов и услуг в приоритетных сферах жизнедеятельности инвалидов и других маломобильных групп населения"	12	02	04 1 00 00000		802,4
Основное мероприятие "Обеспечение информационной доступности для инвалидов"	12	02	04 1 04 00000		802,4
Реализация мероприятий государственной программы Российской Федерации "Доступная среда" на 2011-2020 годы в Кабардино-Балкарской Республике	12	02	04 1 04 50270		802,4
Закупка товаров, работ и услуг для обеспечения государственных (муниципальных) нужд	12	02	04 1 04 50270	200	802,4
Государственная программа Кабардино-Балкарской Республики "Информационное общество"	12	02	23 0 00 00000		191178,1
Подпрограмма "Информационная среда"	12	02	23 2 00 00000		191178,1
Основное мероприятие "Поддержка печатных средств массовой информации"	12	02	23 2 02 00000		191178,1
Финансовое обеспечение выполнения функций государственных органов, оказания услуг и выполнения работ	12	02	23 2 02 90000		191178,1
Расходы на выплаты персоналу в целях обеспечения выполнения функций государственными (муниципальными) органами, казенными учреждениями, органами управления государственными внебюджетными фондами	12	02	23 2 02 90000	100	104691,4
Закупка товаров, работ и услуг для обеспечения государственных (муниципальных) нужд	12	02	23 2 02 90000	200	84723,7
Иные бюджетные ассигнования	12	02	23 2 02 90000	800	1763,0
Другие вопросы в области средств массовой информации	12	04			25789,2
Государственная программа Кабардино-Балкарской Республики "Профилактика правонарушений и укрепление общественного порядка и общественной безопасности в Кабардино-Балкарской Республике"	12	04	08 0 00 00000		1505,6
Подпрограмма "Профилактика терроризма и экстремизма"	12	04	08 2 00 00000		675,6
Финансовое обеспечение выполнения функций государственных органов, оказания услуг и выполнения работ	12	04	08 2 00 90000		675,6
Закупка товаров, работ и услуг для обеспечения государственных (муниципальных) нужд	12	04	08 2 00 90000	200	675,6
Подпрограмма "Противодействие коррупции"	12	04	08 3 00 00000		830,0
Финансовое обеспечение выполнения функций государственных органов, оказания услуг и выполнения работ	12	04	08 3 00 90000		830,0
Закупка товаров, работ и услуг для обеспечения государственных (муниципальных) нужд	12	04	08 3 00 90000	200	830,0
Государственная программа Кабардино-Балкарской Республики "Информационное общество"	12	04	23 0 00 00000		24283,6
Подпрограмма "Информационная среда"	12	04	23 2 00 00000		24283,6
Основное мероприятие "Участие Кабардино-Балкарской Республики в международном информационном обмене"	12	04	23 2 05 00000		6964,0
Финансовое обеспечение выполнения функций государственных органов, оказания услуг и выполнения работ	12	04	23 2 05 90000		6964,0
Расходы на выплаты персоналу в целях обеспечения выполнения функций государственными (муниципальными) органами, казенными учреждениями, органами управления государственными внебюджетными фондами	12	04	23 2 05 90000	100	5757,0
Закупка товаров, работ и услуг для обеспечения государственных (муниципальных) нужд	12	04	23 2 05 90000	200	1184,0
Иные бюджетные ассигнования	12	04	23 2 05 90000	800	23,0
Основное мероприятие "Управление развитием информационной среды"	12	04	23 2 08 00000		17319,5
Финансовое обеспечение выполнения функций государственных органов, оказания услуг и выполнения работ	12	04	23 2 08 90000		17319,5
Расходы на выплаты персоналу в целях обеспечения выполнения функций государственными (муниципальными) органами, казенными учреждениями, органами управления государственными внебюджетными фондами	12	04	23 2 08 90000	100	15604,5
Закупка товаров, работ и услуг для обеспечения государственных (муниципальных) нужд	12	04	23 2 08 90000	200	1682,5
Иные бюджетные ассигнования	12	04	23 2 08 90000	800	32,6
Обслуживание государственного и муниципального долга	13	00			418755,4
Обслуживание государственного внутреннего и муниципального долга	13	01			418755,4
Государственная программа Кабардино-Балкарской Республики "Управление государственными финансами, государственным долгом и межбюджетными отношениями в Кабардино-Балкарской Республике"	13	01	39 0 00 00000		418755,4
Основное мероприятие "Обеспечение своевременности и полноты исполнения долговых обязательств Кабардино-Балкарской Республики"	13	01	39 0 02 00000		418755,4
Процентные платежи по государственному долгу Кабардино-Балкарской Республики	13	01	39 0 02 92788		418755,4
Обслуживание государственного (муниципального) долга	13	01	39 0 02 92788	700	418755,4
Межбюджетные трансферты общего характера бюджетам субъектов Российской Федерации и муниципальных образований	14	00			542067,7
Дотации на выравнивание бюджетной обеспеченности субъектов Российской Федерации и муниципальных образований	14	01			522067,7

(Продолжение на 53-й с.)

(Продолжение. Начало на 2-52-й с.)

Государственная программа Кабардино-Балкарской Республики "Управление государственными финансами, государственным долгом и межбюджетными отношениями в Кабардино-Балкарской Республике"	14	01	39 0 00 00000		522067,7
Основное мероприятие "Выравнивание бюджетной обеспеченности муниципальных образований"	14	01	39 0 А1 00000		522067,7
Выравнивание бюджетной обеспеченности поселений из регионального фонда финансовой поддержки	14	01	39 0 А1 70010		37831,1
Межбюджетные трансферты	14	01	39 0 А1 70010	500	37831,1
Выравнивание бюджетной обеспеченности муниципальных районов (городских округов) из регионального фонда финансовой поддержки	14	01	39 0 А1 70020		484236,6
Межбюджетные трансферты	14	01	39 0 А1 70020	500	484236,6
Прочие межбюджетные трансферты общего характера	14	03			20000,0
Государственная программа Кабардино-Балкарской Республики "Управление государственными финансами, государственным долгом и межбюджетными отношениями в Кабардино-Балкарской Республике"	14	03	39 0 00 00000		20000,0
Поощрение достижения наилучших значений показателей деятельности органов местного самоуправления	14	03	39 0 00 70030		20000,0
Межбюджетные трансферты	14	03	39 0 00 70030	500	20000,0».

9. Приложения № 7 и № 7-1 изложить в следующей редакции:

«Приложение № 7
к Закону Кабардино-Балкарской Республики
«О республиканском бюджете
Кабардино-Балкарской Республики на 2016 год
и на плановый период 2017 и 2018 годов»

Распределение бюджетных ассигнований по целевым статьям (государственным программам Кабардино-Балкарской Республики и непрограммным направлениям деятельности), группам видов расходов классификации расходов республиканского бюджета на плановый период 2017 и 2018 годов

(тыс. рублей)

Наименование	Целевая статья	Группа видов расходов	Раздел	Подраздел	Сумма	
					2017 год	2018 год
Всего					25128122,5	24655769,7
Условно утвержденные расходы					559128,2	1089262,0
Государственная программа Кабардино-Балкарской Республики "Развитие здравоохранения в Кабардино-Балкарской Республике"	01 0 00 00000				5426302,0	5368852,0
Осуществление переданных органам государственной власти субъектов Российской Федерации в соответствии с частью 1 статьи 15 Федерального закона от 21 ноября 2011 года № 323-ФЗ "Об основах охраны здоровья граждан в Российской Федерации" полномочий Российской Федерации в сфере охраны здоровья	01 0 00 59800				2084,1	2084,1
Расходы на выплаты персоналу в целях обеспечения выполнения функций государственными (муниципальными) органами, казенными учреждениями, органами управления государственными внебюджетными фондами	01 0 00 59800	100	09	09	2084,1	2084,1
Подпрограмма "Профилактика заболеваний и формирование здорового образа жизни. Развитие первичной медико-санитарной помощи"	01 1 00 00000				489940,2	489408,0
Основное мероприятие "Развитие системы медицинской профилактики неинфекционных заболеваний и формирования здорового образа жизни"	01 1 01 00000				34808,0	34808,0
Финансовое обеспечение выполнения функций государственных органов, оказания услуг и выполнения работ	01 1 01 90000				34808,0	34808,0
Предоставление субсидий бюджетным, автономным учреждениям и иным некоммерческим организациям	01 1 01 90000	600	09	09	34808,0	34808,0
Основное мероприятие "Профилактика ВИЧ, вирусных гепатитов В и С"	01 1 03 00000				976,9	976,9
Реализация мероприятий по профилактике ВИЧ-инфекции и гепатитов В и С	01 1 03 51790				976,9	976,9
Закупка товаров, работ и услуг для обеспечения государственных (муниципальных) нужд	01 1 03 51790	200	09	09	976,9	976,9
Основное мероприятие "Развитие первичной медико-санитарной помощи, а также системы раннего выявления заболеваний, патологических состояний и факторов риска их развития, включая проведение медицинских осмотров и диспансеризации населения"	01 1 04 00000				19194,0	19161,7
Финансовое обеспечение выполнения функций государственных органов, оказания услуг и выполнения работ	01 1 04 90000				19194,0	19161,7
Предоставление субсидий бюджетным, автономным учреждениям и иным некоммерческим организациям	01 1 04 90000	600	09	02	19194,0	19161,7
Основное мероприятие "Совершенствование механизмов обеспечения населения лекарственными препаратами, медицинскими изделиями, специализированными продуктами лечебного питания для детей-инвалидов в амбулаторных условиях"	01 1 05 00000				430140,7	429640,7
Совершенствование механизмов обеспечения населения лекарственными препаратами, медицинскими изделиями, специализированными продуктами лечебного питания детей-инвалидов	01 1 05 20300				8983,9	8983,9
Предоставление субсидий бюджетным, автономным учреждениям и иным некоммерческим организациям	01 1 05 20300	600	09	02	8983,9	8983,9
Осуществление организационных мероприятий по обеспечению лиц лекарственными препаратами, предназначенными для лечения больных злокачественными новообразованиями лимфоидной, кроветворной и родственных им тканей, гемофилией, муковисцидозом, гипофизарным нанизмом, болезнью Гоше, рассеянным склерозом, а также после трансплантации органов и (или) тканей	01 1 05 51330				5057,5	5057,5
Закупка товаров, работ и услуг для обеспечения государственных (муниципальных) нужд	01 1 05 51330	200	09	09	5057,5	5057,5
Реализация отдельных полномочий в области лекарственного обеспечения	01 1 05 51610				46691,9	46691,9
Социальное обеспечение и иные выплаты населению	01 1 05 51610	300	09	02	46691,9	46691,9
Финансовое обеспечение выполнения функций государственных органов, оказания услуг и выполнения работ	01 1 05 90000				368907,4	368907,4
Расходы на выплаты персоналу в целях обеспечения выполнения функций государственными (муниципальными) органами, казенными учреждениями, органами управления государственными внебюджетными фондами	01 1 05 90000	100	09	09	10576,1	10576,1
Закупка товаров, работ и услуг для обеспечения государственных (муниципальных) нужд	01 1 05 90000	200	09	02	322978,4	322978,4
Закупка товаров, работ и услуг для обеспечения государственных (муниципальных) нужд	01 1 05 90000	200	09	09	4125,6	4125,6
Социальное обеспечение и иные выплаты населению	01 1 05 90000	300	09	02	12562,0	12562,0
Предоставление субсидий бюджетным, автономным учреждениям и иным некоммерческим организациям	01 1 05 90000	600	09	09	12862,5	12862,5
Иные бюджетные ассигнования	01 1 05 90000	800	09	02	5225,0	5225,0
Иные бюджетные ассигнования	01 1 05 90000	800	09	09	577,9	577,9
Осуществление организационных мероприятий по обеспечению лиц лекарственными препаратами, предназначенными для лечения больных злокачественными новообразованиями лимфоидной, кроветворной и родственных им тканей, гемофилией, муковисцидозом, гипофизарным нанизмом, болезнью Гоше, рассеянным склерозом, а также после трансплантации органов и (или) тканей	01 1 05 R1330				500,0	0,0
Закупка товаров, работ и услуг для обеспечения государственных (муниципальных) нужд	01 1 05 R1330	200	09	09	500,0	0,0
Основное мероприятие "Первичная профилактика стоматологических заболеваний среди населения"	01 1 06 00000				4820,7	4820,7
Финансовое обеспечение выполнения функций государственных органов, оказания услуг и выполнения работ	01 1 06 90000				4820,7	4820,7
Предоставление субсидий бюджетным, автономным учреждениям и иным некоммерческим организациям	01 1 06 90000	600	09	02	4820,7	4820,7
Подпрограмма "Совершенствование оказания специализированной, включая высокотехнологичную, медицинской помощи"	01 2 00 00000				757212,1	708264,4
Основное мероприятие "Совершенствование системы оказания медицинской помощи больным туберкулезом"	01 2 01 00000				227721,4	227752,7
Финансовое обеспечение закупок антибактериальных и противотуберкулезных лекарственных препаратов (второго ряда), применяемых при лечении больных туберкулезом с множественной лекарственной устойчивостью возбудителя, и диагностических средств для выявления, определения чувствительности микобактерии туберкулеза и мониторинга лечения больных туберкулезом с множественной лекарственной устойчивостью возбудителя	01 2 01 51740				22789,5	22789,5
Закупка товаров, работ и услуг для обеспечения государственных (муниципальных) нужд	01 2 01 51740	200	09	09	22789,5	22789,5
Финансовое обеспечение выполнения функций государственных органов, оказания услуг и выполнения работ	01 2 01 90000				204931,9	204963,2
Расходы на выплаты персоналу в целях обеспечения выполнения функций государственными (муниципальными) органами, казенными учреждениями, органами управления государственными внебюджетными фондами	01 2 01 90000	100	09	01	127675,9	127675,9
Закупка товаров, работ и услуг для обеспечения государственных (муниципальных) нужд	01 2 01 90000	200	09	01	53344,0	53344,0
Предоставление субсидий бюджетным, автономным учреждениям и иным некоммерческим организациям	01 2 01 90000	600	09	02	20012,9	20044,3
Иные бюджетные ассигнования	01 2 01 90000	800	09	01	3899,1	3899,1
Основное мероприятие "Совершенствование оказания медицинской помощи лицам, инфицированным вирусом иммунодефицита человека, гепатитами В и С"	01 2 02 00000				59006,6	59006,6
Финансовое обеспечение закупок антивирусных препаратов для профилактики и лечения лиц, инфицированных вирусами иммунодефицита человека и гепатитов В и С	01 2 02 50720				13248,0	13248,0
Закупка товаров, работ и услуг для обеспечения государственных (муниципальных) нужд	01 2 02 50720	200	09	09	13248,0	13248,0
Финансовое обеспечение выполнения функций государственных органов, оказания услуг и выполнения работ	01 2 02 90000				45758,6	45758,6
Предоставление субсидий бюджетным, автономным учреждениям и иным некоммерческим организациям	01 2 02 90000	600	09	01	41258,0	41258,0
Предоставление субсидий бюджетным, автономным учреждениям и иным некоммерческим организациям	01 2 02 90000	600	09	02	4500,6	4500,6
Основное мероприятие "Совершенствование системы оказания медицинской помощи наркологическим больным"	01 2 03 00000				101505,4	102975,3
Финансовое обеспечение выполнения функций государственных органов, оказания услуг и выполнения работ	01 2 03 90000				101505,4	102975,3
Предоставление субсидий бюджетным, автономным учреждениям и иным некоммерческим организациям	01 2 03 90000	600	09	01	92627,8	92627,8
Предоставление субсидий бюджетным, автономным учреждениям и иным некоммерческим организациям	01 2 03 90000	600	09	02	8877,5	10347,5
Основное мероприятие "Совершенствование системы оказания медицинской помощи больным с психическими расстройствами и расстройствами поведения"	01 2 04 00000				221210,5	221210,4
Финансовое обеспечение выполнения функций государственных органов, оказания услуг и выполнения работ	01 2 04 90000				221210,5	221210,4
Расходы на выплаты персоналу в целях обеспечения выполнения функций государственными (муниципальными) органами, казенными учреждениями, органами управления государственными внебюджетными фондами	01 2 04 90000	100	09	01	143840,7	143840,7
Закупка товаров, работ и услуг для обеспечения государственных (муниципальных) нужд	01 2 04 90000	200	09	01	60422,8	60422,8
Предоставление субсидий бюджетным, автономным учреждениям и иным некоммерческим организациям	01 2 04 90000	600	09	01	52,7	52,7
Предоставление субсидий бюджетным, автономным учреждениям и иным некоммерческим организациям	01 2 04 90000	600	09	02	14491,5	14491,4
Иные бюджетные ассигнования	01 2 04 90000	800	09	01	2402,8	2402,8
Основное мероприятие "Совершенствование системы оказания медицинской помощи больным прочими заболеваниями"	01 2 09 00000				77712,6	27263,6
Финансовое обеспечение выполнения функций государственных органов, оказания услуг и выполнения работ	01 2 09 90000				27262,7	27263,6
Предоставление субсидий бюджетным, автономным учреждениям и иным некоммерческим организациям	01 2 09 90000	600	09	01	17905,3	17905,3
Предоставление субсидий бюджетным, автономным учреждениям и иным некоммерческим организациям	01 2 09 90000	600	09	02	9357,4	9358,3
Софинансирование капитальных вложений в объекты государственной собственности Кабардино- Балкарской Республики	01 2 09 R1110				40694,0	0,0
Капитальные вложения в объекты государственной (муниципальной) собственности	01 2 09 R1110	400	09	01	40694,0	0,0
Реализация отдельных мероприятий государственной программы Российской Федерации "Развитие здравоохранения"	01 2 09 R3820				9756,0	0,0
Закупка товаров, работ и услуг для обеспечения государственных (муниципальных) нужд	01 2 09 R3820	200	09	01	9756,0	0,0
Основное мероприятие "Развитие службы крови"	01 2 11 00000				70055,7	70055,7
Финансовое обеспечение выполнения функций государственных органов, оказания услуг и выполнения работ	01 2 11 90000				70055,7	70055,7
Расходы на выплаты персоналу в целях обеспечения выполнения функций государственными (муниципальными) органами, казенными учреждениями, органами управления государственными внебюджетными фондами	01 2 11 90000	100	09	06	28064,3	28064,3
Закупка товаров, работ и услуг для обеспечения государственных (муниципальных) нужд	01 2 11 90000	200	09	06	30304,5	30304,5
Предоставление субсидий бюджетным, автономным учреждениям и иным некоммерческим организациям	01 2 11 90000	600	09	06	9744,4	9744,4
Иные бюджетные ассигнования	01 2 11 90000	800	09	06	1942,5	1942,5
Подпрограмма "Охрана здоровья матери и ребенка"	01 4 00 00000				189634,9	181664,8
Основное мероприятие "Совершенствование службы родовспоможения"	01 4 01 00000				21441,4	21441,4
Финансовое обеспечение выполнения функций государственных органов, оказания услуг и выполнения работ	01 4 01 90000				21441,4	21441,4
Предоставление субсидий бюджетным, автономным учреждениям и иным некоммерческим организациям	01 4 01 90000	600	09	01	21441,4	21441,4
Основное мероприятие "Создание системы раннего выявления и коррекции нарушений развития ребенка"	01 4 02 00000				79530,9	71560,8
Закупка оборудования и расходных материалов для неонатального и аудиологического скрининга в учреждениях го-сударственной и муниципальной систем здравоохранения	01 4 02 25073				4500,0	0,0
Закупка товаров, работ и услуг для обеспечения государственных (муниципальных) нужд	01 4 02 25073	200	09	09	4500,0	0,0
Финансовое обеспечение мероприятий, направленных на проведение пренатальной (дородовой) диагностики нарушений развития ребенка	01 4 02 25079				2000,0	0,0
Закупка товаров, работ и услуг для обеспечения государственных (муниципальных) нужд	01 4 02 25079	200	09	09	2000,0	0,0
Финансовое обеспечение выполнения функций государственных органов, оказания услуг и выполнения работ	01 4 02 90000				73030,9	71560,8
Предоставление субсидий бюджетным, автономным учреждениям и иным некоммерческим организациям	01 4 02 90000	600	09	02	73030,9	71560,8
Основное мероприятие "Развитие специализированной медицинской помощи детям"	01 4 04 00000				85915,1	85915,1
Финансовое обеспечение выполнения функций государственных органов, оказания услуг и выполнения работ	01 4 04 90000				85915,1	85915,1
Расходы на выплаты персоналу в целях обеспечения выполнения функций государственными (муниципальными) органами, казенными учреждениями, органами управления государственными внебюджетными фондами	01 4 04 90000	100	09	09	69281,6	69281,6
Закупка товаров, работ и услуг для обеспечения государственных (муниципальных) нужд	01 4 04 90000	200	09	09	14429,6	14429,6
Иные бюджетные ассигнования	01 4 04 90000	800	09	09	2203,9	2203,9
Основное мероприятие "Профилактика абортов. Развитие центров медико-социальной поддержки беременных, оказавшихся в трудной жизненной ситуации"	01 4 06 00000				2747,6	2747,6
Финансовое обеспечение выполнения функций государственных органов, оказания услуг и выполнения работ	01 4 06 90000				2747,6	2747,6
Предоставление субсидий бюджетным, автономным учреждениям и иным некоммерческим организациям	01 4 06 90000	600	09	02	2747,6	2747,6
Подпрограмма "Развитие медицинской реабилитации и санаторно-курортного лечения, в том числе детей"	01 5 00 00000				65558,9	65558,9
Основное мероприятие "Развитие санаторно-курортного лечения"	01 5 01 00000				65558,9	65558,9
Финансовое обеспечение выполнения функций государственных органов, оказания услуг и выполнения работ	01 5 01 90000				65558,9	65558,9
Расходы на выплаты персоналу в целях обеспечения выполнения функций государственными (муниципальными) органами, казенными учреждениями, органами управления государственными внебюджетными фондами	01 5 01 90000	100	09	05	40999,3	40999,3
Закупка товаров, работ и услуг для обеспечения государственных (муниципальных) нужд	01 5 01 90000	200	09	05	14065,7	14065,7
Иные бюджетные ассигнования	01 5 01 90000	800	09	05	10493,8	10493,8
Подпрограмма "Оказание паллиативной помощи, в том числе детям"	01 6 00 00000				8531,4	8531,4
Основное мероприятие "Оказание паллиативной помощи взрослым"	01 6 01 00000				1431,4	1431,4
Финансовое обеспечение выполнения функций государственных органов, оказания услуг и выполнения работ	01 6 01 90000				1431,4	1431,4
Предоставление субсидий бюджетным, автономным учреждениям и иным некоммерческим организациям	01 6 01 90000	600	09	01	1431,4	1431,4
Основное мероприятие "Оказание паллиативной помощи детям"	01 6 02 00000				7100,0	7100,0

(Продолжение на 54-й с.)

(Продолжение. Начало на 2-53-й с.)

Финансовое обеспечение выполнения функций государственных органов, оказания услуг и выполнения работ	01 6 02 90000				7100,0	7100,0
Расходы на выплаты персоналу в целях обеспечения выполнения функций государственными (муниципальными) органами, казенными учреждениями, органами управления государственными внебюджетными фондами	01 6 02 90000	100	09	09	6500,0	6500,0
Закупка товаров, работ и услуг для обеспечения государственных (муниципальных) нужд	01 6 02 90000	200	09	09	600,0	600,0
Подпрограмма "Кадровое обеспечение системы здравоохранения"	01 7 00 00000				3370,2	3370,2
Основное мероприятие "Повышение квалификации и переподготовка медицинских и фармацевтических работников"	01 7 01 00000				3370,2	3370,2
Финансовое обеспечение выполнения функций государственных органов, оказания услуг и выполнения работ	01 7 01 90000				3370,2	3370,2
Закупка товаров, работ и услуг для обеспечения государственных (муниципальных) нужд	01 7 01 90000	200	07	05	3370,2	3370,2
Подпрограмма "Экспертиза и контрольно-надзорные функции в сфере охраны здоровья"	01 9 00 00000				69198,5	69198,5
Основное мероприятие "Контроль качества и безопасности медицинской деятельности"	01 9 01 00000				908,9	908,9
Финансовое обеспечение выполнения функций государственных органов, оказания услуг и выполнения работ	01 9 01 90000				908,9	908,9
Предоставление субсидий бюджетным, автономным учреждениям и иным некоммерческим организациям	01 9 01 90000	600	09	01	908,9	908,9
Основное мероприятие "Развитие государственной судебно-медицинской экспертной деятельности"	01 9 04 00000				68289,6	68289,6
Финансовое обеспечение выполнения функций государственных органов, оказания услуг и выполнения работ	01 9 04 90000				68289,6	68289,6
Расходы на выплаты персоналу в целях обеспечения выполнения функций государственными (муниципальными) органами, казенными учреждениями, органами управления государственными внебюджетными фондами	01 9 04 90000	100	09	09	60474,6	60474,6
Закупка товаров, работ и услуг для обеспечения государственных (муниципальных) нужд	01 9 04 90000	200	09	09	7307,0	7307,0
Иные бюджетные ассигнования	01 9 04 90000	800	09	09	508,0	508,0
Подпрограмма "Управление развитием отрасли"	01 Г 00 00000				70321,7	70321,7
Основное мероприятие "Информатизация здравоохранения, включая развитие телемедицины"	01 Г 02 00000				23465,0	23465,0
Реализация мероприятий в сфере информационно-комму-никационных технологий	01 Г 02 97001				23465,0	23465,0
Закупка товаров, работ и услуг для обеспечения государственных (муниципальных) нужд	01 Г 02 97001	200	09	09	23465,0	23465,0
Основное мероприятие "Реализация функций аппаратов исполнителей и участников государственной программы"	01 Г 03 00000				34791,7	34791,7
Финансовое обеспечение выполнения функций государственных органов, оказания услуг и выполнения работ	01 Г 03 90000				34791,7	34791,7
Расходы на выплаты персоналу в целях обеспечения выполнения функций государственными (муниципальными) органами, казенными учреждениями, органами управления государственными внебюджетными фондами	01 Г 03 90000	100	09	09	31484,4	31484,4
Закупка товаров, работ и услуг для обеспечения государственных (муниципальных) нужд	01 Г 03 90000	200	09	09	3307,3	3307,3
Основное мероприятие "Совершенствование статистического наблюдения в сфере здравоохранения"	01 Г 04 00000				12065,0	12065,0
Финансовое обеспечение выполнения функций государственных органов, оказания услуг и выполнения работ	01 Г 04 90000				12065,0	12065,0
Расходы на выплаты персоналу в целях обеспечения выполнения функций государственными (муниципальными) органами, казенными учреждениями, органами управления государственными внебюджетными фондами	01 Г 04 90000	100	09	09	11220,5	11220,5
Закупка товаров, работ и услуг для обеспечения государственных (муниципальных) нужд	01 Г 04 90000	200	09	09	814,5	814,5
Иные бюджетные ассигнования	01 Г 04 90000	800	09	09	30,0	30,0
Подпрограмма "Организация обязательного медицинского страхования"	01 Д 00 00000				3604331,3	3604331,3
Основное мероприятие "Финансовое обеспечение территориальных программ обязательного медицинского страхования в рамках базовой программы обязательного медицинского страхования"	01 Д 01 00000				3604331,3	3604331,3
Страховые взносы на обязательное медицинское страхование неработающего населения, зачисляемые в бюджет Федерального фонда обязательного медицинского страхования	01 Д 01 F0930				3604331,3	3604331,3
Социальное обеспечение и иные выплаты населению	01 Д 01 F0930	300	09	09	3604331,3	3604331,3
Подпрограмма "Развитие скорой медицинской помощи"	01 И 00 00000				166118,8	166118,8
Основное мероприятие "Совершенствование оказания скорой, в том числе скорой специализированной, медицинской помощи, медицинской эвакуации"	01 И 01 00000				101868,6	101868,6
Финансовое обеспечение выполнения функций государственных органов, оказания услуг и выполнения работ	01 И 01 90000				101868,6	101868,6
Предоставление субсидий бюджетным, автономным учреждениям и иным некоммерческим организациям	01 И 01 90000	600	09	04	101868,6	101868,6
Основное мероприятие "Совершенствование деятельности службы медицины катастроф"	01 И 04 00000				64250,2	64250,2
Финансовое обеспечение выполнения функций государственных органов, оказания услуг и выполнения работ	01 И 04 90000				64250,2	64250,2
Расходы на выплаты персоналу в целях обеспечения выполнения функций государственными (муниципальными) органами, казенными учреждениями, органами управления государственными внебюджетными фондами	01 И 04 90000	100	09	09	58074,5	58074,5
Закупка товаров, работ и услуг для обеспечения государственных (муниципальных) нужд	01 И 04 90000	200	09	09	5373,9	5373,9
Иные бюджетные ассигнования	01 И 04 90000	800	09	09	801,8	801,8
Государственная программа Кабардино-Балкарской Республики "Развитие образования в Кабардино-Балкарской Республике"	02 0 00 00000				7212102,4	7218402,2
Осуществление переданных органам государственной власти субъектов Российской Федерации в соответствии с частью 1 статьи 7 Федерального закона от 29 декабря 2012 года № 273-ФЗ "Об образовании в Российской Федерации" полномочий Российской Федерации в сфере образования	02 0 00 59900				4965,4	4965,4
Расходы на выплаты персоналу в целях обеспечения выполнения функций государственными (муниципальными) органами, казенными учреждениями, органами управления государственными внебюджетными фондами	02 0 00 59900	100	07	09	4119,6	4119,6
Закупка товаров, работ и услуг для обеспечения государственных (муниципальных) нужд	02 0 00 59900	200	07	09	845,8	845,8
Финансовое обеспечение выполнения функций государственных органов, оказания услуг и выполнения работ	02 0 00 90000				37958,6	37958,6
Расходы на выплаты персоналу в целях обеспечения выполнения функций государственными (муниципальными) органами, казенными учреждениями, органами управления государственными внебюджетными фондами	02 0 00 90000	100	07	09	31187,2	31187,2
Закупка товаров, работ и услуг для обеспечения государственных (муниципальных) нужд	02 0 00 90000	200	07	09	6618,3	6618,3
Иные бюджетные ассигнования	02 0 00 90000	800	07	09	153,0	153,0
Подпрограмма "Реализация образовательных программ профессионального образования"	02 1 00 00000				440695,1	441871,7
Основное мероприятие "Реализация образовательных программ среднего профессионального образования и профессионального обучения"	02 1 02 00000				398180,9	399357,5
Финансовое обеспечение выполнения функций государственных органов, оказания услуг и выполнения работ	02 1 02 90000				398180,9	399357,5
Расходы на выплаты персоналу в целях обеспечения выполнения функций государственными (муниципальными) органами, казенными учреждениями, органами управления государственными внебюджетными фондами	02 1 02 90000	100	07	04	293847,8	293848,0
Закупка товаров, работ и услуг для обеспечения государственных (муниципальных) нужд	02 1 02 90000	200	07	04	76602,9	77779,3
Предоставление субсидий бюджетным, автономным учреждениям и иным некоммерческим организациям	02 1 02 90000	600	07	05	6101,0	6101,0
Иные бюджетные ассигнования	02 1 02 90000	800	07	04	21629,1	21629,1
Основное мероприятие "Социальная поддержка обучающихся в организациях профессионального образования"	02 1 04 00000				40333,5	40333,5
Финансовое обеспечение выполнения функций государственных органов, оказания услуг и выполнения работ	02 1 04 90000				40333,5	40333,5
Социальное обеспечение и иные выплаты населению	02 1 04 90000	300	07	04	40333,5	40333,5
Основное мероприятие "Поддержка талантливой молодежи в организациях профессионального образования"	02 1 05 00000				2180,7	2180,7
Стипендии учащимся, студентам и аспирантам высших и профессиональных учебных заведений Кабардино-Балкарской Республики	02 1 05 40130				2180,7	2180,7
Социальное обеспечение и иные выплаты населению	02 1 05 40130	300	07	06	2180,7	2180,7
Подпрограмма "Содействие развитию дошкольного и общего образования"	02 2 00 00000				6381523,7	6386896,8
Основное мероприятие "Содействие развитию дошкольного образования"	02 2 01 00000				1987380,8	1987380,8
Субсидии частным образовательным организациям на возмещение затрат на оплату труда, приобретение учебников и учебных пособий, средств обучения, игр, игрушек (за исключением расходов на содержание зданий и оплату коммунальных услуг)	02 2 01 25590				2457,3	2457,3
Иные бюджетные ассигнования	02 2 01 25590	800	07	01	2457,3	2457,3
Субвенции бюджетам муниципальных образований на обеспечение государственных гарантий прав граждан на получение общедоступного и бесплатного дошкольного, начального общего, основного общего, среднего (полного) общего образования, а также дополнительного образования в общеобразовательных учреждениях	02 2 01 70120				1971305,2	1971305,2
Межбюджетные трансферты	02 2 01 70120	500	07	01	1971305,2	1971305,2
Финансовое обеспечение выполнения функций государственных органов, оказания услуг и выполнения работ	02 2 01 90000				13618,3	13618,3
Расходы на выплаты персоналу в целях обеспечения выполнения функций государственными (муниципальными) органами, казенными учреждениями, органами управления государственными внебюджетными фондами	02 2 01 90000	100	07	01	11138,6	11138,6
Закупка товаров, работ и услуг для обеспечения государственных (муниципальных) нужд	02 2 01 90000	200	07	01	2386,5	2386,5
Иные бюджетные ассигнования	02 2 01 90000	800	07	01	93,2	93,2
Основное мероприятие "Содействие развитию общего образования"	02 2 02 00000				4392293,0	4398666,0
Дистанционное образование детей-инвалидов	02 2 02 25500				32167,3	32167,3
Расходы на выплаты персоналу в целях обеспечения выполнения функций государственными (муниципальными) органами, казенными учреждениями, органами управления государственными внебюджетными фондами	02 2 02 25500	100	07	02	28746,3	28746,3
Закупка товаров, работ и услуг для обеспечения государственных (муниципальных) нужд	02 2 02 25500	200	07	02	3421,0	3421,0
Пополнение фондов школьных библиотек образовательных учреждений	02 2 02 25540				1500,0	1500,0
Закупка товаров, работ и услуг для обеспечения государственных (муниципальных) нужд	02 2 02 25540	200	07	02	1500,0	1500,0
Субвенции бюджетам муниципальных образований на обеспечение государственных гарантий прав граждан на получение общедоступного и бесплатного дошкольного, начального общего, основного общего, среднего (полного) общего образования, а также дополнительного образования в общеобразовательных учреждениях	02 2 02 70120				3732553,0	3732553,0
Межбюджетные трансферты	02 2 02 70120	500	07	02	3732553,0	3732553,0
Субвенция бюджетам муниципальных образований на пополнение фондов школьных библиотек образовательных учреждений	02 2 02 75190				41171,6	43356,5
Межбюджетные трансферты	02 2 02 75190	500	07	02	41171,6	43356,5
Финансовое обеспечение выполнения функций государственных органов, оказания услуг и выполнения работ	02 2 02 90000				584901,0	589089,2
Расходы на выплаты персоналу в целях обеспечения выполнения функций государственными (муниципальными) органами, казенными учреждениями, органами управления государственными внебюджетными фондами	02 2 02 90000	100	07	02	402918,3	402919,1
Закупка товаров, работ и услуг для обеспечения государственных (муниципальных) нужд	02 2 02 90000	200	07	02	159624,5	163811,9
Иные бюджетные ассигнования	02 2 02 90000	800	07	02	22358,2	22358,2
Основное мероприятие "Развитие кадрового потенциала системы дошкольного и общего образования"	02 2 03 00000				1850,0	850,0
Финансовое обеспечение выполнения функций государственных органов, оказания услуг и выполнения работ	02 2 03 90000				850,0	850,0
Закупка товаров, работ и услуг для обеспечения государственных (муниципальных) нужд	02 2 03 90000	200	07	02	850,0	850,0
Поощрение лучших учителей	02 2 03 R0880				1000,0	0,0
Социальное обеспечение и иные выплаты населению	02 2 03 R0880	300	07	09	1000,0	0,0
Подпрограмма "Развитие дополнительного образования детей и реализация мероприятий молодежной политики"	02 4 00 00000				326809,5	326559,7
Основное мероприятие "Реализация образовательных программ дополнительного образования детей и мероприятия по их развитию"	02 4 01 00000				320631,6	320566,8
Финансовое обеспечение выполнения функций государственных органов, оказания услуг и выполнения работ	02 4 01 90000				320631,6	320566,8
Расходы на выплаты персоналу в целях обеспечения выполнения функций государственными (муниципальными) органами, казенными учреждениями, органами управления государственными внебюджетными фондами	02 4 01 90000	100	07	02	249610,0	249609,0
Закупка товаров, работ и услуг для обеспечения государственных (муниципальных) нужд	02 4 01 90000	200	07	02	30454,5	30390,7
Закупка товаров, работ и услуг для обеспечения государственных (муниципальных) нужд	02 4 01 90000	200	07	05	500,0	500,0
Предоставление субсидий бюджетным, автономным учреждениям и иным некоммерческим организациям	02 4 01 90000	600	07	02	18715,6	18715,6
Иные бюджетные ассигнования	02 4 01 90000	800	07	02	21351,5	21351,5
Основное мероприятие "Выявление и поддержка одаренных детей и молодежи"	02 4 03 00000				6178,0	5992,9
Организация, обеспечение и проведение олимпиад, конкурсов и прочих мероприятий	02 4 03 25530				5992,9	5992,9
Закупка товаров, работ и услуг для обеспечения государственных (муниципальных) нужд	02 4 03 25530	200	07	02	5992,9	5992,9
Премии Главы Кабардино-Балкарской Республики для поддержки талантливой молодежи	02 4 03 40380				185,1	0,0
Социальное обеспечение и иные выплаты населению	02 4 03 40380	300	07	02	185,1	0,0
Подпрограмма "Совершенствование управления системой образования"	02 5 00 00000				20150,0	20150,0
Основное мероприятие "Реализация механизмов оценки и обеспечения качества образования в соответствии с государственными образовательными стандартами"	02 5 01 00000				20150,0	20150,0
Обеспечение проведения и проведение единого государственного экзамена и государственной итоговой аттестации	02 5 01 25520				20000,0	20000,0
Закупка товаров, работ и услуг для обеспечения государственных (муниципальных) нужд	02 5 01 25520	200	07	09	20000,0	20000,0
Проведение аккредитации образовательных учреждений	02 5 01 25550				150,0	150,0
Закупка товаров, работ и услуг для обеспечения государственных (муниципальных) нужд	02 5 01 25550	200	07	09	150,0	150,0
Государственная программа Кабардино-Балкарской Республики "Социальная поддержка населения Кабардино-Балкарской Республики"	03 0 00 00000				4001954,6	3918521,5
Осуществление переданных органам государственной власти субъектов Российской Федерации в соответствии с пунктом 3 статьи 25 Федерального закона от 24 июня 1999 года № 120-ФЗ "Об основах системы профилактики безнадзорности и правонарушений несовершеннолетних" полномочий Российской Федерации по осуществлению деятельности, связанной с перевозкой между субъектами Российской Федерации, а также в пределах территорий государств - участников Содружества Независимых Государств несовершеннолетних, самовольно ушедших из семей, организаций для детей-сирот и детей, оставшихся без попечения родителей, образовательных организаций и иных организаций	03 0 00 59400				105,7	105,7
Закупка товаров, работ и услуг для обеспечения государственных (муниципальных) нужд	03 0 00 59400	200	10	03	105,7	105,7
Финансовое обеспечение выполнения функций государственных органов, оказания услуг и выполнения работ	03 0 00 90000				81990,1	81096,9
Расходы на выплаты персоналу в целях обеспечения выполнения функций государственными (муниципальными) органами, казенными учреждениями, органами управления государственными внебюджетными фондами	03 0 00 90000	100	10	06	71153,6	71154,1
Закупка товаров, работ и услуг для обеспечения государственных (муниципальных) нужд	03 0 00 90000	200	10	06	10352,7	9459,1
Иные бюджетные ассигнования	03 0 00 90000	800	10	06	483,7	483,7
Подпрограмма "Обеспечение мер социальной поддержки отдельных категорий граждан"	03 1 00 00000				1732773,4	1820022,8
Оказание протезно-ортопедической помощи гражданам, не являющимся инвалидами, но нуждающимся по медицинским показаниям в протезно-ортопедических изделиях	03 1 00 22020				740,0	740,0
Закупка товаров, работ и услуг для обеспечения государственных (муниципальных) нужд	03 1 00 22020	200	10	03	740,0	740,0
Оказание материальной помощи участникам Великой Отечественной войны, вдовам погибших воинов	03 1 00 22060				2000,0	2000,0
Социальное обеспечение и иные выплаты населению	03 1 00 22060	300	10	03	2000,0	2000,0
Выплата пенсии за выслугу лет лицам, замещавшим государственные должности Кабардино-Балкарской Республики и государственные должности государственной службы Кабардино-Балкарской Республики, лицам, замещавшим должности в органах государственной власти и управления КАССР, КБАССР, КБССР и Кабардино-Балкарской Республики	03 1 00 40010				141265,8	141265,8

(Продолжение на 55-й с.)

(Продолжение. Начало на 2-54-й с.)

Социальное обеспечение и иные выплаты населению	03 1 00 40010	300	10	01	141265,8	141265,8
Выплата ежемесячной надбавки гражданам, удостоенным государственных наград Кабардино-Балкарской Республики	03 1 00 40020				90433,2	91595,1
Социальное обеспечение и иные выплаты населению	03 1 00 40020	300	10	01	90433,2	91595,1
Ежемесячное пособие на ребенка	03 1 00 40050				120901,7	120952,8
Закупка товаров, работ и услуг для обеспечения государственных (муниципальных) нужд	03 1 00 40050	200	10	03	1899,7	1950,8
Социальное обеспечение и иные выплаты населению	03 1 00 40050	300	10	03	119002,0	119002,0
Обеспечение мер социальной поддержки ветеранов труда, установленных статьей 8 Закона Кабардино-Балкарской Республики от 29 декабря 2004 года № 57-РЗ "О государственной социальной поддержке отдельных категорий граждан в Кабардино-Балкарской Республике"	03 1 00 40060				209029,0	249214,1
Закупка товаров, работ и услуг для обеспечения государственных (муниципальных) нужд	03 1 00 40060	200	10	03	3101,0	3993,3
Социальное обеспечение и иные выплаты населению	03 1 00 40060	300	10	03	205928,0	245220,8
Обеспечение мер социальной поддержки тружеников тыла	03 1 00 40070				17586,6	17603,6
Закупка товаров, работ и услуг для обеспечения государственных (муниципальных) нужд	03 1 00 40070	200	10	03	330,0	347,0
Социальное обеспечение и иные выплаты населению	03 1 00 40070	300	10	03	17256,6	17256,6
Обеспечение мер социальной поддержки специалистов учреждений здравоохранения, образования, социального обслуживания населения, культуры, государственной ветеринарной службы, физической культуры и спорта, проживающих и работающих в сельской местности, установленных статьей 10 Закона Кабардино-Балкарской Республики от 29 декабря 2004 года № 57-РЗ "О государственной социальной поддержке отдельных категорий граждан в Кабардино-Балкарской Республике"	03 1 00 40090				120404,1	116544,9
Закупка товаров, работ и услуг для обеспечения государственных (муниципальных) нужд	03 1 00 40090	200	10	03	1850,0	1850,1
Социальное обеспечение и иные выплаты населению	03 1 00 40090	300	10	03	118554,1	114694,8
Обеспечение мер социальной поддержки семей, признанных многодетными, установленных статьей 10 Закона Кабардино-Балкарской Республики от 29 декабря 2004 года № 57-РЗ "О государственной социальной поддержке отдельных категорий граждан в Кабардино-Балкарской Республике"	03 1 00 40100				122191,6	122277,1
Закупка товаров, работ и услуг для обеспечения государственных (муниципальных) нужд	03 1 00 40100	200	10	03	2560,0	2645,9
Социальное обеспечение и иные выплаты населению	03 1 00 40100	300	10	03	119631,6	119631,2
Оказание других видов социальной помощи, установленных Указом Президента Кабардино-Балкарской Республики от 9 мая 1993 года № 26 "О дополнительных мерах по социальной поддержке участников Великой Отечественной войны"	03 1 00 40120				2295,4	2412,4
Закупка товаров, работ и услуг для обеспечения государственных (муниципальных) нужд	03 1 00 40120	200	10	03	36,5	38,4
Социальное обеспечение и иные выплаты населению	03 1 00 40120	300	10	03	2258,9	2374,0
Единовременное пособие при рождении у одной матери одновременно трех и более детей	03 1 00 40140				750,0	900,0
Социальное обеспечение и иные выплаты населению	03 1 00 40140	300	10	03	750,0	900,0
Единовременное пособие при рождении ребенка	03 1 00 40150				38650,0	40621,2
Закупка товаров, работ и услуг для обеспечения государственных (муниципальных) нужд	03 1 00 40150	200	10	03	450,0	473,0
Социальное обеспечение и иные выплаты населению	03 1 00 40150	300	10	03	38200,0	40148,2
Выплата инвалидам и участникам Великой Отечественной войны, вдовам погибших воинов ежегодной единовременной финансовой помощи	03 1 00 40160				6106,2	6106,0
Закупка товаров, работ и услуг для обеспечения государственных (муниципальных) нужд	03 1 00 40160	200	10	03	106,2	106,2
Социальное обеспечение и иные выплаты населению	03 1 00 40160	300	10	03	6000,0	5999,8
Основное мероприятие "Оказание мер государственной поддержки гражданам, подвергшимся воздействию радиации вследствие радиационных аварий и ядерных испытаний"	03 1 01 00000				21537,5	21537,5
Осуществление переданных полномочий Российской Федерации по предоставлению отдельных мер социальной поддержки граждан, подвергшихся воздействию радиации	03 1 01 51370				21537,5	21537,5
Социальное обеспечение и иные выплаты населению	03 1 01 51370	300	10	03	21537,5	21537,5
Основное мероприятие "Оказание мер социальной поддержки по оплате жилищно-коммунальных услуг отдельным категориям граждан"	03 1 08 00000				549875,6	556876,8
Предоставление субсидий на оплату жилого помещения и коммунальных услуг, установленных постановлением Правительства Российской Федерации от 14 декабря 2005 года № 761 "О предоставлении субсидий на оплату жилого помещения и коммунальных услуг"	03 1 08 40040				119662,2	126663,4
Закупка товаров, работ и услуг для обеспечения государственных (муниципальных) нужд	03 1 08 40040	200	10	03	11791,0	11791,9
Социальное обеспечение и иные выплаты населению	03 1 08 40040	300	10	03	107871,2	114871,5
Оплата жилищно-коммунальных услуг отдельным категориям граждан	03 1 08 52500				430213,4	430213,4
Закупка товаров, работ и услуг для обеспечения государственных (муниципальных) нужд	03 1 08 52500	200	10	03	6446,3	6446,3
Социальное обеспечение и иные выплаты населению	03 1 08 52500	300	10	03	423767,1	423767,1
Основное мероприятие "Оказание мер социальной поддержки лицам, награжденным нагрудным знаком "Почетный донор России"	03 1 11 00000				13322,3	13322,3
Осуществление переданного полномочия Российской Федерации по осуществлению ежегодной денежной выплаты лицам, награжденным нагрудным знаком "Почетный донор России"	03 1 11 52200				13322,3	13322,3
Социальное обеспечение и иные выплаты населению	03 1 11 52200	300	10	03	13322,3	13322,3
Основное мероприятие "Оказание мер социальной поддержки гражданам при возникновении поствакцинальных осложнений"	03 1 12 00000				125,2	125,2
Выплата государственного единовременного пособия и ежемесячной денежной компенсации гражданам при возникновении поствакцинальных осложнений в соответствии с Федеральным законом от 17 сентября 1998 года № 157-ФЗ "Об иммунопрофилактике инфекционных болезней"	03 1 12 52400				125,2	125,2
Социальное обеспечение и иные выплаты населению	03 1 12 52400	300	10	03	125,2	125,2
Основное мероприятие "Осуществление компенсационных выплат реабилитированным лицам"	03 1 13 00000				257074,6	297119,0
Обеспечение мер социальной поддержки реабилитированных лиц и лиц, признанных пострадавшими от политических репрессий, установленных статьей 9 Закона Кабардино-Балкарской Республики от 29 декабря 2004 года № 57-РЗ "О государственной социальной поддержке отдельных категорий граждан в Кабардино-Балкарской Республике"	03 1 13 40080				257074,6	297119,0
Закупка товаров, работ и услуг для обеспечения государственных (муниципальных) нужд	03 1 13 40080	200	10	03	6000,0	6044,4
Социальное обеспечение и иные выплаты населению	03 1 13 40080	300	10	03	251074,6	291074,6
Основное мероприятие "Оказание поддержки в связи с погребением умерших"	03 1 14 00000				6358,7	6683,2
Предоставление социального пособия на погребение отдельных категорий граждан, имевших место жительства в Кабардино-Балкарской Республике	03 1 14 40030				6358,7	6683,2
Закупка товаров, работ и услуг для обеспечения государственных (муниципальных) нужд	03 1 14 40030	200	10	03	110,6	116,2
Социальное обеспечение и иные выплаты населению	03 1 14 40030	300	10	03	6248,1	6567,0
Основное мероприятие "Предоставление отдельным категориям граждан государственной социальной помощи на основании социального контракта"	03 1 21 00000				8050,6	8050,6
Оказание материальной помощи гражданам, находящимся в трудной жизненной ситуации	03 1 21 22040				8050,6	8050,6
Закупка товаров, работ и услуг для обеспечения государственных (муниципальных) нужд	03 1 21 22040	200	10	03	50,6	50,6
Социальное обеспечение и иные выплаты населению	03 1 21 22040	300	10	03	8000,0	8000,0
Реализация мероприятий общепрограммного характера по подпрограмме	03 1 99 00000				4075,3	4075,3
Финансовое обеспечение выполнения функций государственных органов, оказания услуг и выполнения работ	03 1 99 90000				4075,3	4075,3
Предоставление субсидий бюджетным, автономным учреждениям и иным некоммерческим организациям	03 1 99 90000	600	09	02	4075,3	4075,3
Подпрограмма "Модернизация и развитие социального обслуживания населения"	03 2 00 00000				826055,9	826757,4
Основное мероприятие "Обеспечение деятельности учреждений социального обслуживания граждан"	03 2 03 00000				826055,9	826757,4
Финансовое обеспечение выполнения функций государственных органов, оказания услуг и выполнения работ	03 2 03 90000				826055,9	826757,4
Расходы на выплаты персоналу в целях обеспечения выполнения функций государственными (муниципальными) органами, казенными учреждениями, органами управления государственными внебюджетными фондами	03 2 03 90000	100	10	02	560710,3	560679,8
Закупка товаров, работ и услуг для обеспечения государственных (муниципальных) нужд	03 2 03 90000	200	10	02	248575,8	249307,9
Иные бюджетные ассигнования	03 2 03 90000	800	10	02	16769,8	16769,7
Подпрограмма "Обеспечение государственной поддержки семей, имеющих детей"	03 3 00 00000				1357110,0	1190538,7
Основное мероприятие "Оказание мер государственной поддержки в связи с беременностью и родами, а также гражданам, имеющим детей"	03 3 01 00000				908410,4	908410,4
Компенсация части родительской платы за содержание ребенка, посещающего муниципальное образовательное учреждение, иную образовательную организацию, реализующие основную общеобразовательную программу дошкольного образования	03 3 01 40110				903,5	903,5
Социальное обеспечение и иные выплаты населению	03 3 01 40110	300	10	04	903,5	903,5
Выплата единовременного пособия беременной жене военнослужащего, проходящего военную службу по призыву, а также ежемесячного пособия на ребенка военнослужащего, проходящего военную службу по призыву, в соответствии с Федеральным законом от 19 мая 1995 года № 81-ФЗ "О государственных пособиях гражданам, имеющим детей"	03 3 01 52700				3127,2	3127,2
Социальное обеспечение и иные выплаты населению	03 3 01 52700	300	10	04	3127,2	3127,2
Выплата государственных пособий лицам, не подлежащим обязательному социальному страхованию на случай временной нетрудоспособности и в связи с материнством, и лицам, уволенным в связи с ликвидацией организаций (прекращением деятельности, полномочий физическими лицами), в соответствии с Федеральным законом от 19 мая 1995 года № 81-ФЗ "О государственных пособиях гражданам, имеющим детей"	03 3 01 53800				827077,8	827077,8
Социальное обеспечение и иные выплаты населению	03 3 01 53800	300	10	04	827077,8	827077,8
Субвенции бюджетам муниципальных образований на компенсацию части родительской платы за содержание ребенка в государственных и муниципальных образовательных учреждениях, реализующих основную общеобразовательную программу дошкольного образования	03 3 01 70080				77302,0	77302,0
Межбюджетные трансферты	03 3 01 70080	500	10	04	77302,0	77302,0
Основное мероприятие "Предоставление материнского (семейного) капитала"	03 3 05 00000				20097,3	20097,3
Выплата единовременного денежного вознаграждения многодетным матерям	03 3 05 22050				20097,3	20097,3
Социальное обеспечение и иные выплаты населению	03 3 05 22050	300	10	04	20097,3	20097,3
Основное мероприятие "Проведение мероприятий по отдыху и оздоровлению детей"	03 3 06 00000				64530,7	63831,7
Субсидии бюджетам муниципальных образований на организацию отдыха детей в каникулярное время с круглосуточным пребыванием	03 3 06 72010				12530,7	11831,7
Межбюджетные трансферты	03 3 06 72010	500	07	07	12530,7	11831,7
Финансовое обеспечение выполнения функций государственных органов, оказания услуг и выполнения работ	03 3 06 90000				52000,0	52000,0
Закупка товаров, работ и услуг для обеспечения государственных (муниципальных) нужд	03 3 06 90000	200	07	07	51000,0	51000,0
Социальное обеспечение и иные выплаты населению	03 3 06 90000	300	07	07	1000,0	1000,0
Основное мероприятие "Оказание мер социальной поддержки детям-сиротам, детям, оставшимся без попечения родителей, лицам из числа указанной категории детей, а также гражданам, желающим взять детей на воспитание в семью"	03 3 07 00000				339964,8	174092,8
Выплаты по социальной помощи детям-сиротам и детям, оставшимся без попечения родителей	03 3 07 25560				39955,4	39955,4
Социальное обеспечение и иные выплаты населению	03 3 07 25560	300	10	04	39955,4	39955,4
Предоставление жилых помещений детям-сиротам и детям, оставшимся без попечения родителей, лицам из их числа по договорам найма специализированных жилых помещений	03 3 07 50820				42047,0	0,0
Социальное обеспечение и иные выплаты населению	03 3 07 50820	300	10	04	42047,0	0,0
Выплата единовременного пособия при всех формах устройства детей, лишенных родительского попечения, в семью	03 3 07 52600				5316,3	5316,3
Социальное обеспечение и иные выплаты населению	03 3 07 52600	300	10	04	5316,3	5316,3
Субвенции бюджетам муниципальных образований на содержание ребенка в семье опекуна и приемной семье, а также вознаграждение, причитающееся приемному родителю	03 3 07 70090				95093,8	95093,8
Межбюджетные трансферты	03 3 07 70090	500	10	04	95093,8	95093,8
Субвенции бюджетам муниципальных образований на содержание отделов опеки и попечительства	03 3 07 70100				33427,3	33427,3
Межбюджетные трансферты	03 3 07 70100	500	10	06	33427,3	33427,3
Субвенции на выплату единовременного пособия при всех формах устройства детей, лишенных родительского попечения, в семью	03 3 07 F2600				300,0	300,0
Межбюджетные трансферты	03 3 07 F2600	500	10	04	300,0	300,0
Предоставление жилых помещений детям-сиротам и детям, оставшимся без попечения родителей, лицам из их числа по договорам найма специализированных жилых помещений	03 3 07 R0820				123825,0	0,0
Социальное обеспечение и иные выплаты населению	03 3 07 R0820	300	10	04	123825,0	0,0
Основное мероприятие "Оказание поддержки детям, оказавшимся в трудной жизненной ситуации"	03 3 08 00000				24106,7	24106,4
Оказание социальной поддержки учащимся общеобразовательных школ республики из малообеспеченных, многодетных и других категорий семей	03 3 08 40170				11495,3	11495,0
Закупка товаров, работ и услуг для обеспечения государственных (муниципальных) нужд	03 3 08 40170	200	10	03	300,0	300,0
Социальное обеспечение и иные выплаты населению	03 3 08 40170	300	10	03	11195,3	11195,0
Субвенции бюджетам муниципальных образований на содержание комиссий по делам несовершеннолетних и защите их прав	03 3 08 70110				12611,4	12611,4
Межбюджетные трансферты	03 3 08 70110	500	10	06	12611,4	12611,4
Подпрограмма "Старшее поколение"	03 6 00 00000				3919,5	0,0
Основное мероприятие "Укрепление материально-технической базы учреждений социального обслуживания населения и оказание адресной социальной помощи неработающим пенсионерам"	03 6 01 00000				3919,5	0,0
Укрепление материально-тех-нической базы учреждений социального обслуживания населения, оказание адресной социальной помощи неработающим пенсионерам, обучение компьютерной грамотности неработающих пенсионеров	03 6 01 R2090				3919,5	0,0
Закупка товаров, работ и услуг для обеспечения государственных (муниципальных) нужд	03 6 01 R2090	200	10	06	3919,5	0,0
Государственная программа Кабардино-Балкарской Республики "Доступная среда в Кабардино-Балкарской Республике"	04 0 00 00000				21608,3	4090,7
Подпрограмма "Обеспечение условий доступности приоритетных объектов и услуг в приоритетных сферах жизнедеятельности инвалидов и других маломобильных групп населения"	04 1 00 00000				21608,3	4090,7
Основное мероприятие "Обеспечение доступности приоритетных объектов и услуг в приоритетных сферах жизнедеятельности инвалидов и других маломобильных групп населения"	04 1 02 00000				21608,3	4090,7
Финансовое обеспечение выполнения функций государственных органов, оказания услуг и выполнения работ	04 1 02 90000				4090,7	4090,7
Расходы на выплаты персоналу в целях обеспечения выполнения функций государственными (муниципальными) органами, казенными учреждениями, органами управления государственными внебюджетными фондами	04 1 02 90000	100	07	02	3999,5	3999,5
Закупка товаров, работ и услуг для обеспечения государственных (муниципальных) нужд	04 1 02 90000	200	07	02	91,2	91,2
Реализация мероприятий государственной программы Российской Федерации "Доступная среда" на 2011-2020 годы в Кабардино-Балкарской Республике	04 1 02 R0270				17517,6	0,0
Закупка товаров, работ и услуг для обеспечения государственных (муниципальных) нужд	04 1 02 R0270	200	10	06	15000,0	0,0
Межбюджетные трансферты	04 1 02 R0270	500	07	01	1678,4	0,0
Межбюджетные трансферты	04 1 02 R0270	500	07	02	839,2	0,0
Государственная программа Кабардино-Балкарской Республики "Обеспечение населения Кабардино-Балкарской Республики жильем"	05 0 00 00000				203021,7	133237,7
Подпрограмма "Создание условий для обеспечения доступным и комфортным жильем"	05 1 00 00000				85158,8	84973,8
Основное мероприятие "Совершенствование управления специальными жилищными программами с использованием ипотечного кредитования"	05 1 02 00000				31100,0	31100,0
Компенсация части процентной ставки по предоставленным кредитам гражданам	05 1 02 21710				31100,0	31100,0
Социальное обеспечение и иные выплаты населению	05 1 02 21710	300	10	03	31100,0	31100,0
Основное мероприятие "Обеспечение жильем отдельных категорий граждан"	05 1 03 00000				54058,8	53873,8
Выполнение государственных обязательств по обеспечению жильем отдельных категорий граждан, установленных законодательством Кабардино-Балкарской Республики	05 1 03 21730				30683,9	30498,9

(Продолжение на 56-й с.)

(Продолжение. Начало на 2-55-й с.)

Социальное обеспечение и иные выплаты населению	05 1 03 21730	300	10	03	30683,9	30498,9
Осуществление полномочий по обеспечению жильем отдельных категорий граждан, установленных федеральными законами от 12 января 1995 года № 5-ФЗ "О ветеранах" и от 24 ноября 1995 года № 181-ФЗ "О социальной защите инвалидов в Российской Федерации"	05 1 03 51350				23374,9	23374,9
Социальное обеспечение и иные выплаты населению	05 1 03 51350	300	10	03	23374,9	23374,9
Подпрограмма "Обеспечение реализации государственной программы Кабардино-Балкарской Республики "Обеспечение населения Кабардино-Балкарской Республики жильем"	05 3 00 00000				48078,9	48263,9
Основное мероприятие "Обеспечение функций аппарата Министерства строительства и жилищно-коммунального хозяйства Кабардино-Балкарской Республики"	05 3 01 00000				48078,9	48263,9
Финансовое обеспечение выполнения функций государственных органов, оказания услуг и выполнения работ	05 3 01 90000				48078,9	48263,9
Расходы на выплаты персоналу в целях обеспечения выполнения функций государственными (муниципальными) органами, казенными учреждениями, органами управления государственными внебюджетными фондами	05 3 01 90000	100	01	13	35287,6	35287,6
Закупка товаров, работ и услуг для обеспечения государственных (муниципальных) нужд	05 3 01 90000	200	01	13	7979,1	8164,1
Иные бюджетные ассигнования	05 3 01 90000	800	01	13	4812,2	4812,2
Подпрограмма "Реализация мероприятий федеральной целевой программы "Жилище" на 2015-2020 годы в Кабардино-Балкарской Республике"	05 4 00 00000				69784,0	0,0
Основное мероприятие "Реализация мероприятий подпрограммы "Обеспечение жильем молодых семей" федеральной целевой программы "Жилище" на 2015-2020 годы в Кабардино-Балкарской Республике"	05 4 02 00000				69784,0	0,0
Реализация мероприятий подпрограммы "Обеспечение жильем молодых семей" федеральной целевой программы "Жилище" на 2015-2020 годы в Кабардино-Балкарской Республике	05 4 02 R0200				69784,0	0,0
Межбюджетные трансферты	05 4 02 R0200	500	10	03	69784,0	0,0
Государственная программа Кабардино-Балкарской Республики "Содействие занятости населения Кабардино-Балкарской Республики"	07 0 00 00000				324616,2	324601,9
Подпрограмма "Активная политика занятости населения и социальная поддержка безработных граждан"	07 1 00 00000				324616,2	324601,9
Основное мероприятие "Реализация мероприятий активной политики занятости населения"	07 1 02 00000				126062,1	126047,8
Реализация мероприятий активной политики занятости населения	07 1 02 24030				10947,0	10947,0
Закупка товаров, работ и услуг для обеспечения государственных (муниципальных) нужд	07 1 02 24030	200	04	01	10947,0	10947,0
Финансовое обеспечение выполнения функций государственных органов, оказания услуг и выполнения работ	07 1 02 90000				113782,8	113768,5
Расходы на выплаты персоналу в целях обеспечения выполнения функций государственными (муниципальными) органами, казенными учреждениями, органами управления государственными внебюджетными фондами	07 1 02 90000	100	04	01	90155,2	90155,2
Закупка товаров, работ и услуг для обеспечения государственных (муниципальных) нужд	07 1 02 90000	200	04	01	22537,3	22523,0
Иные бюджетные ассигнования	07 1 02 90000	800	04	01	1090,3	1090,3
Реализация мероприятий в сфере информационно-комму-никационных технологий	07 1 02 97001				1332,3	1332,3
Закупка товаров, работ и услуг для обеспечения государственных (муниципальных) нужд	07 1 02 97001	200	04	10	1332,3	1332,3
Основное мероприятие "Социальные выплаты безработным гражданам и оптимизация критериев назначения и размеров пособия по безработице"	07 1 05 00000				198554,1	198554,1
Реализация мероприятий активной политики занятости населения	07 1 05 24030				6430,7	6430,7
Социальное обеспечение и иные выплаты населению	07 1 05 24030	300	10	03	6430,7	6430,7
Социальные выплаты безработным гражданам в соответствии с Законом Российской Федерации от 19 апреля 1991 года № 1032-1 "О занятости населения в Российской Федерации"	07 1 05 52900				192123,4	192123,4
Закупка товаров, работ и услуг для обеспечения государственных (муниципальных) нужд	07 1 05 52900	200	10	03	907,5	907,5
Социальное обеспечение и иные выплаты населению	07 1 05 52900	300	10	03	145209,6	145209,6
Межбюджетные трансферты	07 1 05 52900	500	10	03	46006,3	46006,3
Государственная программа Кабардино-Балкарской Республики "Профилактика правонарушений и укрепление общественного порядка и общественной безопасности в Кабардино-Балкарской Республике"	08 0 00 00000				22944,4	22944,4
Подпрограмма "Профилактика правонарушений"	08 1 00 00000				200,0	200,0
Денежная компенсация гражданам за добровольно сданное оружие, боеприпасы, взрывчатые вещества и взрывные устройства, находящиеся в незаконном обороте	08 1 00 25130				200,0	200,0
Социальное обеспечение и иные выплаты населению	08 1 00 25130	300	01	13	200,0	200,0
Подпрограмма "Профилактика терроризма и экстремизма"	08 2 00 00000				22744,4	22744,4
Субсидии бюджетам муниципальных образований на проведение мероприятий по профилактике терроризма и экстремизма, а также минимизации и (или) ликвидации их последствий	08 2 00 75160				19680,0	19680,0
Межбюджетные трансферты	08 2 00 75160	500	01	13	19680,0	19680,0
Финансовое обеспечение выполнения функций государственных органов, оказания услуг и выполнения работ	08 2 00 90000				3064,4	3064,4
Закупка товаров, работ и услуг для обеспечения государственных (муниципальных) нужд	08 2 00 90000	200	03	09	50,0	50,0
Закупка товаров, работ и услуг для обеспечения государственных (муниципальных) нужд	08 2 00 90000	200	07	07	883,0	883,0
Закупка товаров, работ и услуг для обеспечения государственных (муниципальных) нужд	08 2 00 90000	200	07	09	2131,4	2131,4
Государственная программа Кабардино-Балкарской Республики "Защита населения и территории Кабардино-Балкарской Республики от чрезвычайных ситуаций природного и техногенного характера, обеспечение пожарной безопасности и безопасности людей на водных объектах"	10 0 00 00000				318677,5	453860,8
Финансовое обеспечение выполнения функций государственных органов, оказания услуг и выполнения работ	10 0 00 90000				1067,0	1067,0
Закупка товаров, работ и услуг для обеспечения государственных (муниципальных) нужд	10 0 00 90000	200	03	09	1067,0	1067,0
Подпрограмма "Предупреждение, спасение, помощь"	10 1 00 00000				280962,2	280962,2
Основное мероприятие "Управление средствами резервного фонда Правительства Кабардино-Балкарской Республики по предупреждению и ликвидации последствий чрезвычайных ситуаций"	10 1 01 00000				10000,0	10000,0
Резервный фонд Правительства Кабардино-Балкарской Республики по предупреждению и ликвидации последствий чрезвычайных ситуаций	10 1 01 20570				10000,0	10000,0
Иные бюджетные ассигнования	10 1 01 20570	800	01	11	10000,0	10000,0
Основное мероприятие "Подготовка и реализация неотложных и внеплановых мероприятий по предупреждению и ликвидации чрезвычайных ситуаций"	10 1 02 00000				8116,3	8116,3
Подготовка населения и организаций к действиям в чрезвычайной ситуации в мирное и военное время	10 1 02 21830				8116,3	8116,3
Закупка товаров, работ и услуг для обеспечения государственных (муниципальных) нужд	10 1 02 21830	200	03	09	8116,3	8116,3
Основное мероприятие "Обеспечение повседневного функционирования подразделений Главного управления МЧС России по Кабардино-Балкарской Республике"	10 1 03 00000				262845,9	262845,9
Финансовое обеспечение выполнения функций государственных органов, оказания услуг и выполнения работ	10 1 03 90000				262845,9	262845,9
Расходы на выплаты персоналу в целях обеспечения выполнения функций государственными (муниципальными) органами, казенными учреждениями, органами управления государственными внебюджетными фондами	10 1 03 90000	100	03	09	15206,5	15206,5
Расходы на выплаты персоналу в целях обеспечения выполнения функций государственными (муниципальными) органами, казенными учреждениями, органами управления государственными внебюджетными фондами	10 1 03 90000	100	03	10	230083,0	230083,0
Расходы на выплаты персоналу в целях обеспечения выполнения функций государственными (муниципальными) органами, казенными учреждениями, органами управления государственными внебюджетными фондами	10 1 03 90000	100	07	05	3274,0	3274,0
Закупка товаров, работ и услуг для обеспечения государственных (муниципальных) нужд	10 1 03 90000	200	03	09	1259,0	1259,0
Закупка товаров, работ и услуг для обеспечения государственных (муниципальных) нужд	10 1 03 90000	200	03	10	10211,6	10211,6
Закупка товаров, работ и услуг для обеспечения государственных (муниципальных) нужд	10 1 03 90000	200	07	05	813,0	813,0
Иные бюджетные ассигнования	10 1 03 90000	800	03	10	1988,8	1988,8
Иные бюджетные ассигнования	10 1 03 90000	800	07	05	10,0	10,0
Подпрограмма "Обеспечение и управление"	10 2 00 00000				36648,3	36648,3
Основное мероприятие "Обеспечение повседневного функционирования подразделений центрального аппарата и территориальных подразделений Главного управления МЧС России по Кабардино-Балкарской Республике"	10 2 01 00000				36648,3	36648,3
Финансовое обеспечение выполнения функций государственных органов, оказания услуг и выполнения работ	10 2 01 90000				36648,3	36648,3
Расходы на выплаты персоналу в целях обеспечения выполнения функций государственными (муниципальными) органами, казенными учреждениями, органами управления государственными внебюджетными фондами	10 2 01 90000	100	03	09	29832,6	29832,6
Закупка товаров, работ и услуг для обеспечения государственных (муниципальных) нужд	10 2 01 90000	200	03	09	6743,7	6743,7
Иные бюджетные ассигнования	10 2 01 90000	800	03	09	72,0	72,0
Подпрограмма "Реализация мероприятий федеральной целевой программы "Повышение устойчивости жилых домов, основных объектов и систем жизнеобеспечения в сейсмических районах Российской Федерации на 2009-2018 годы" в Кабардино-Балкарской Республике"	10 8 00 00000				0,0	135183,3
Реализация мероприятий федеральной целевой программы "Повышение устойчивости жилых домов, основных объектов и систем жизнеобеспечения в сейсмических районах Российской Федерации на 2009-2018 годы" в Кабардино-Балкарской Республике	10 8 00 R1050				0,0	135183,3
Капитальные вложения в объекты государственной (муниципальной) собственности	10 8 00 R1050	400	08	01	0,0	26475,1
Капитальные вложения в объекты государственной (муниципальной) собственности	10 8 00 R1050	400	09	01	0,0	108708,2
Государственная программа Кабардино-Балкарской Республики "Культура Кабардино-Балкарии"	11 0 00 00000				586962,1	411572,7
Подпрограмма "Наследие"	11 1 00 00000				103952,3	104252,8
Основное мероприятие "Сохранение, использование, популяризация исторического и культурного наследия"	11 1 01 00000				4398,7	4398,7
Реализация мероприятий по сохранению, использованию, популяризации и государственной охране объектов культурного наследия (памятников истории и культуры)	11 1 01 24510				3000,0	3000,0
Закупка товаров, работ и услуг для обеспечения государственных (муниципальных) нужд	11 1 01 24510	200	08	01	3000,0	3000,0
Осуществление переданных органам государственной власти субъектов Российской Федерации в соответствии с пунктом 1 статьи 9.1 Федерального закона от 25 июня 2002 года № 73-ФЗ "Об объектах культурного наследия (памятниках истории и культуры) народов Российской Федерации" полномочий Российской Федерации в отношении объектов культурного наследия	11 1 01 59500				1398,7	1398,7
Расходы на выплаты персоналу в целях обеспечения выполнения функций государственными (муниципальными) органами, казенными учреждениями, органами управления государственными внебюджетными фондами	11 1 01 59500	100	08	04	1125,2	1125,2
Закупка товаров, работ и услуг для обеспечения государственных (муниципальных) нужд	11 1 01 59500	200	08	04	273,5	273,5
Основное мероприятие "Развитие библиотечного дела"	11 1 02 00000				66168,6	66469,2
Комплектование книжных фондов библиотек муниципальных образований и государственных библиотек городов Москвы и Санкт-Петербурга	11 1 02 51440				294,0	294,0
Межбюджетные трансферты	11 1 02 51440	500	08	01	294,0	294,0
Финансовое обеспечение выполнения функций государственных органов, оказания услуг и выполнения работ	11 1 02 90000				65874,6	66175,2
Расходы на выплаты персоналу в целях обеспечения выполнения функций государственными (муниципальными) органами, казенными учреждениями, органами управления государственными внебюджетными фондами	11 1 02 90000	100	08	01	57263,1	57263,1
Закупка товаров, работ и услуг для обеспечения государственных (муниципальных) нужд	11 1 02 90000	200	08	01	5612,2	5912,7
Иные бюджетные ассигнования	11 1 02 90000	800	08	01	2999,4	2999,4
Основное мероприятие "Развитие музейного дела"	11 1 03 00000				33385,0	33385,0
Финансовое обеспечение выполнения функций государственных органов, оказания услуг и выполнения работ	11 1 03 90000				33385,0	33385,0
Расходы на выплаты персоналу в целях обеспечения выполнения функций государственными (муниципальными) органами, казенными учреждениями, органами управления государственными внебюджетными фондами	11 1 03 90000	100	08	01	26277,1	26277,1
Закупка товаров, работ и услуг для обеспечения государственных (муниципальных) нужд	11 1 03 90000	200	08	01	3818,1	3818,1
Иные бюджетные ассигнования	11 1 03 90000	800	08	01	3289,7	3289,7
Подпрограмма "Искусство"	11 2 00 00000				463790,4	289546,4
Основное мероприятие "Сохранение и развитие исполнительских искусств"	11 2 01 00000				410550,6	234487,2
Финансовое обеспечение выполнения функций государственных органов, оказания услуг и выполнения работ	11 2 01 90000				410550,6	234487,2
Расходы на выплаты персоналу в целях обеспечения выполнения функций государственными (муниципальными) органами, казенными учреждениями, органами управления государственными внебюджетными фондами	11 2 01 90000	100	08	01	196064,4	195382,4
Закупка товаров, работ и услуг для обеспечения государственных (муниципальных) нужд	11 2 01 90000	200	08	01	14751,9	14920,7
Капитальные вложения в объекты государственной (муниципальной) собственности	11 2 01 90000	400	08	01	175550,2	0,0
Предоставление субсидий бюджетным, автономным учреждениям и иным некоммерческим организациям	11 2 01 90000	600	08	01	18214,9	18214,9
Иные бюджетные ассигнования	11 2 01 90000	800	08	01	5969,2	5969,2
Основное мероприятие "Сохранение и развитие кинематографии"	11 2 02 00000				11044,4	11646,9
Финансовое обеспечение выполнения функций государственных органов, оказания услуг и выполнения работ	11 2 02 90000				11044,4	11646,9
Расходы на выплаты персоналу в целях обеспечения выполнения функций государственными (муниципальными) органами, казенными учреждениями, органами управления государственными внебюджетными фондами	11 2 02 90000	100	08	02	7887,1	7887,1
Закупка товаров, работ и услуг для обеспечения государственных (муниципальных) нужд	11 2 02 90000	200	08	02	841,5	879,6
Иные бюджетные ассигнования	11 2 02 90000	800	08	02	2315,7	2880,2
Основное мероприятие "Сохранение и развитие традиционной народной культуры, нематериального культурного наследия народов Кабардино-Балкарской Республики"	11 2 03 00000				14062,0	13832,9
Финансовое обеспечение выполнения функций государственных органов, оказания услуг и выполнения работ	11 2 03 90000				14062,0	13832,9
Расходы на выплаты персоналу в целях обеспечения выполнения функций государственными (муниципальными) органами, казенными учреждениями, органами управления государственными внебюджетными фондами	11 2 03 90000	100	08	01	2900,1	2900,1
Расходы на выплаты персоналу в целях обеспечения выполнения функций государственными (муниципальными) органами, казенными учреждениями, органами управления государственными внебюджетными фондами	11 2 03 90000	100	08	04	9134,5	9816,4
Закупка товаров, работ и услуг для обеспечения государственных (муниципальных) нужд	11 2 03 90000	200	08	01	1377,7	466,8
Закупка товаров, работ и услуг для обеспечения государственных (муниципальных) нужд	11 2 03 90000	200	08	04	519,7	519,7
Иные бюджетные ассигнования	11 2 03 90000	800	08	01	101,3	101,3
Иные бюджетные ассигнования	11 2 03 90000	800	08	04	28,7	28,7
Основное мероприятие "Поддержка творческих инициатив населения, а также выдающихся деятелей, организаций в сфере культуры, творческих союзов"	11 2 04 00000				15202,9	15202,9
Выплата стипендий выдающимся деятелям культуры и искусства и молодым талантливым авторам	11 2 04 24500				7932,0	7932,0
Социальное обеспечение и иные выплаты населению	11 2 04 24500	300	08	01	7932,0	7932,0
Субсидии творческим союзам	11 2 04 62330				7270,9	7270,9
Предоставление субсидий бюджетным, автономным учреждениям и иным некоммерческим организациям	11 2 04 62330	600	08	01	7270,9	7270,9
Основное мероприятие "Организация и проведение мероприятий, а также работ по строительству, реконструкции, реставрации, посвященных значимым событиям культуры"	11 2 05 00000				12930,5	14376,5
Финансовое обеспечение выполнения функций государственных органов, оказания услуг и выполнения работ	11 2 05 90000				12930,5	14376,5
Закупка товаров, работ и услуг для обеспечения государственных (муниципальных) нужд	11 2 05 90000	200	08	01	12930,5	14376,5
Подпрограмма "Обеспечение условий реализации государственной программы Кабардино-Балкарской Республики "Культура Кабардино-Балкарии"	11 4 00 00000				17773,5	17773,5
Основное мероприятие "Развитие инфраструктуры и системы управления в сфере культуры и туризма"	11 4 01 00000				17773,5	17773,5
Финансовое обеспечение выполнения функций государственных органов, оказания услуг и выполнения работ	11 4 01 90000				17773,5	17773,5

(Продолжение на 57-й с.)

(Продолжение. Начало на 2-56-й с.)

Расходы на выплаты персоналу в целях обеспечения выполнения функций государственными (муниципальными) органами, казенными учреждениями, органами управления государственными внебюджетными фондами	11 4 01 90000	100	08	04	15769,3	15769,3
Закупка товаров, работ и услуг для обеспечения государственных (муниципальных) нужд	11 4 01 90000	200	08	04	1874,2	1874,2
Иные бюджетные ассигнования	11 4 01 90000	800	08	04	130,0	130,0
Подпрограмма "Реализация мероприятий федеральной целевой программы "Культура России (2012-2018 годы)" в Кабардино-Балкарской Республике"	11 5 00 00000				1446,0	0,0
Реализация мероприятий федеральной целевой программы "Культура России (2012-2018 годы)" в Кабардино-Балкарской Республике	11 5 00 R0140				1446,0	0,0
Закупка товаров, работ и услуг для обеспечения государственных (муниципальных) нужд	11 5 00 R0140	200	08	01	1446,0	0,0
Государственная программа Кабардино-Балкарской Республики "Охрана окружающей среды в Кабардино-Балкарской Республике"	12 0 00 00000				80507,1	80507,1
Осуществление переданных органам государственной власти субъектов Российской Федерации в соответствии с частью первой статьи 6 Федерального закона от 24 апреля 1995 года № 52-ФЗ "О животном мире" полномочий Российской Федерации в области организации, регулирования и охраны водных биологических ресурсов	12 0 00 59100				15,1	15,1
Закупка товаров, работ и услуг для обеспечения государственных (муниципальных) нужд	12 0 00 59100	200	06	03	15,1	15,1
Осуществление переданных органам государственной власти субъектов Российской Федерации в соответствии с частью первой статьи 6 Федерального закона от 24 апреля 1995 года № 52-ФЗ "О животном мире" полномочий Российской Федерации в области охраны и использования объектов животного мира (за исключением охотничьих ресурсов и водных биологических ресурсов)	12 0 00 59200				64,8	64,8
Закупка товаров, работ и услуг для обеспечения государственных (муниципальных) нужд	12 0 00 59200	200	06	03	64,8	64,8
Осуществление переданных органам государственной власти субъектов Российской Федерации в соответствии с частью 1 статьи 33 Федерального закона от 24 июля 2009 года № 209-ФЗ "Об охоте и о сохранении охотничьих ресурсов и о внесении изменений в отдельные законодательные акты Российской Федерации" полномочий Российской Федерации в области охраны и использования охотничьих ресурсов	12 0 00 59700				4686,0	4686,0
Расходы на выплаты персоналу в целях обеспечения выполнения функций государственными (муниципальными) органами, казенными учреждениями, органами управления государственными внебюджетными фондами	12 0 00 59700	100	06	03	4567,6	4567,6
Закупка товаров, работ и услуг для обеспечения государственных (муниципальных) нужд	12 0 00 59700	200	06	03	118,4	118,4
Реализация мероприятий общепрограммного характера по государственной программе Кабардино-Балкарской Республики "Охрана окружающей среды в Кабардино-Балкарской Республике"	12 0 99 00000				24657,5	24657,5
Финансовое обеспечение выполнения функций государственных органов, оказания услуг и выполнения работ	12 0 99 90000				24657,5	24657,5
Расходы на выплаты персоналу в целях обеспечения выполнения функций государственными (муниципальными) органами, казенными учреждениями, органами управления государственными внебюджетными фондами	12 0 99 90000	100	04	01	20627,3	20627,3
Закупка товаров, работ и услуг для обеспечения государственных (муниципальных) нужд	12 0 99 90000	200	04	01	3922,3	3922,3
Иные бюджетные ассигнования	12 0 99 90000	800	04	01	108,0	108,0
Подпрограмма "Регулирование качества окружающей среды"	12 1 00 00000				69,7	69,7
Основное мероприятие "Организация и проведение комплексного государственного экологического надзора, разрешительной и лицензионной деятельности в части ограничения негативного техногенного воздействия на окружающую среду и экологической экспертизы"	12 1 03 00000				69,7	69,7
Финансовое обеспечение выполнения функций государственных органов, оказания услуг и выполнения работ	12 1 03 90000				69,7	69,7
Закупка товаров, работ и услуг для обеспечения государственных (муниципальных) нужд	12 1 03 90000	200	06	05	69,7	69,7
Подпрограмма "Биологическое разнообразие Кабардино-Балкарской Республики"	12 2 00 00000				14071,9	9071,9
Основное мероприятие "Нормативно-правовое, методическое и информационно-аналитическое обеспечение деятельности в сфере сохранения и восстановления биологического разнообразия"	12 2 01 00000				5000,0	0,0
Реализация мероприятий по ведению и периодическому изданию Красной книги Кабардино-Балкарской Республики	12 2 01 28540				5000,0	0,0
Закупка товаров, работ и услуг для обеспечения государственных (муниципальных) нужд	12 2 01 28540	200	06	05	5000,0	0,0
Основное мероприятие "Функционирование и развитие системы особо охраняемых природных территорий"	12 2 04 00000				9071,9	9071,9
Финансовое обеспечение выполнения функций государственных органов, оказания услуг и выполнения работ	12 2 04 90000				9071,9	9071,9
Расходы на выплаты персоналу в целях обеспечения выполнения функций государственными (муниципальными) органами, казенными учреждениями, органами управления государственными внебюджетными фондами	12 2 04 90000	100	06	03	7627,1	7627,1
Закупка товаров, работ и услуг для обеспечения государственных (муниципальных) нужд	12 2 04 90000	200	06	03	1424,8	1424,8
Иные бюджетные ассигнования	12 2 04 90000	800	06	03	20,0	20,0
Подпрограмма "Гидрометеорология и мониторинг окружающей среды"	12 3 00 00000				5200,0	5200,0
Реализация мероприятий общепрограммного характера по подпрограмме	12 3 99 00000				5200,0	5200,0
Мероприятия в области сельскохозяйственного производства	12 3 99 26510				5200,0	5200,0
Закупка товаров, работ и услуг для обеспечения государственных (муниципальных) нужд	12 3 99 26510	200	04	05	5200,0	5200,0
Осуществление отдельных полномочий в области водных отношений	12 В 04 51280				31742,0	31742,0
Закупка товаров, работ и услуг для обеспечения государственных (муниципальных) нужд	12 В 04 51280	200	04	06	31742,0	31742,0
Подпрограмма "Воспроизводство минерально-сырьевой базы, геологическое изучение недр"	12 Б 00 00000				0,0	2000,0
Основное мероприятие "Государственный мониторинг состояния недр, гидрогеологическая и инженерно-геологическая съемка"	12 Б 03 00000				0,0	2000,0
Ведение государственного мониторинга подземных вод, опасных экзогенных геологических процессов на территории Кабардино-Балкарской Республики	12 Б 03 28510				0,0	2000,0
Закупка товаров, работ и услуг для обеспечения государственных (муниципальных) нужд	12 Б 03 28510	200	04	04	0,0	2000,0
Организация регулярных наблюдений за качеством поверхностных водных объектов, а также за состоянием донных отложений	12 В 03 28520				0,0	3000,0
Закупка товаров, работ и услуг для обеспечения государственных (муниципальных) нужд	12 В 03 28520	200	04	06	0,0	3000,0
Государственная программа Кабардино-Балкарской Республики "Развитие физической культуры и спорта в Кабардино-Балкарской Республике"	13 0 00 00000				217569,5	217182,9
Подпрограмма "Развитие физической культуры и массового спорта"	13 1 00 00000				63027,3	63027,3
Основное мероприятие "Физическое воспитание и обеспечение организации и проведения физкультурных мероприятий и массовых спортивных мероприятий"	13 1 01 00000				8191,6	8191,6
Финансовое обеспечение выполнения функций государственных органов, оказания услуг и выполнения работ	13 1 01 90000				8191,6	8191,6
Расходы на выплаты персоналу в целях обеспечения выполнения функций государственными (муниципальными) органами, казенными учреждениями, органами управления государственными внебюджетными фондами	13 1 01 90000	100	11	02	8191,6	8191,6
Основное мероприятие "Совершенствование спортивной инфраструктуры и материально-технической базы для занятий физической культурой и массовым спортом"	13 1 03 00000				54835,7	54835,7
Финансовое обеспечение выполнения функций государственных органов, оказания услуг и выполнения работ	13 1 03 90000				54835,7	54835,7
Предоставление субсидий бюджетным, автономным учреждениям и иным некоммерческим организациям	13 1 03 90000	600	11	02	54835,7	54835,7
Подпрограмма "Развитие спорта высших достижений и системы подготовки спортивного резерва"	13 2 00 00000				114227,4	113840,8
Основное мероприятие "Проведение спортивных мероприятий, обеспечение подготовки спортсменов высокого класса, материально-техническое обеспечение спортивных сборных команд Российской Федерации"	13 2 01 00000				113840,8	113840,8
Стипендии и денежные вознаграждения Главы Кабардино-Балкарской Республики спортсменам Кабардино-Балкарской Республики-членам сборных команд Российской Федерации по олимпийским видам спорта и их тренерам	13 2 01 40441				25800,0	25800,0
Социальное обеспечение и иные выплаты населению	13 2 01 40441	300	11	03	25800,0	25800,0
Денежные вознаграждения Главы Кабардино-Балкарской Республики спортсменам Кабардино-Балкарской Республики-членам основного состава сборных команд Российской Федерации по неолимпийским видам спорта и их тренерам	13 2 01 40442				5800,0	5800,0
Социальное обеспечение и иные выплаты населению	13 2 01 40442	300	11	03	5800,0	5800,0
Денежные вознаграждения Главы Кабардино-Балкарской Республики спортсменам Кабардино-Балкарской Республики-членам сборных команд Российской Федерации по паралимпийским и сурдлимпийским видам спорта и их тренерам	13 2 01 40443				1000,0	1000,0
Социальное обеспечение и иные выплаты населению	13 2 01 40443	300	11	03	1000,0	1000,0
Финансовое обеспечение выполнения функций государственных органов, оказания услуг и выполнения работ	13 2 01 90000				81240,8	81240,8
Расходы на выплаты персоналу в целях обеспечения выполнения функций государственными (муниципальными) органами, казенными учреждениями, органами управления государственными внебюджетными фондами	13 2 01 90000	100	11	03	50925,2	50925,2
Закупка товаров, работ и услуг для обеспечения государственных (муниципальных) нужд	13 2 01 90000	200	11	03	26730,1	26730,1
Иные бюджетные ассигнования	13 2 01 90000	800	11	03	3585,5	3585,5
Основное мероприятие "Развитие системы подготовки спортивного резерва"	13 2 02 00000				386,6	0,0
Адресная финансовая поддержка спортивных организаций, осуществляющих подготовку спортивного резерва для сборных команд Российской Федерации	13 2 02 R0810				386,6	0,0
Закупка товаров, работ и услуг для обеспечения государственных (муниципальных) нужд	13 2 02 R0810	200	11	03	386,6	0,0
Подпрограмма "Участие профессионального футбольного клуба Кабардино-Балкарской Республики в чемпионатах (первенствах) России по футболу (все дивизионы), кубках России по футболу"	13 3 00 00000				25000,0	25000,0
Основное мероприятие "Участие профессионального футбольного клуба Кабардино-Балкарской Республики в чемпионатах (первенствах) России по футболу (все дивизионы), кубках России по футболу"	13 3 03 00000				25000,0	25000,0
Финансовое обеспечение выполнения функций государственных органов, оказания услуг и выполнения работ	13 3 03 90000				25000,0	25000,0
Предоставление субсидий бюджетным, автономным учреждениям и иным некоммерческим организациям	13 3 03 90000	600	11	03	25000,0	25000,0
Подпрограмма "Управление развитием отрасли физической культуры и спорта"	13 4 00 00000				15314,8	15314,8
Основное мероприятие "Реализация государственной политики в сфере физической культуры и спорта"	13 4 02 00000				15314,8	15314,8
Финансовое обеспечение выполнения функций государственных органов, оказания услуг и выполнения работ	13 4 02 90000				15314,8	15314,8
Расходы на выплаты персоналу в целях обеспечения выполнения функций государственными (муниципальными) органами, казенными учреждениями, органами управления государственными внебюджетными фондами	13 4 02 90000	100	11	05	13482,5	13482,5
Закупка товаров, работ и услуг для обеспечения государственных (муниципальных) нужд	13 4 02 90000	200	11	05	1726,0	1726,0
Иные бюджетные ассигнования	13 4 02 90000	800	11	05	106,3	106,3
Государственная программа Кабардино-Балкарской Республики "Экономическое развитие и инновационная экономика"	15 0 00 00000				354272,3	339832,3
Финансовое обеспечение выполнения функций государственных органов, оказания услуг и выполнения работ	15 0 00 90000				48263,0	48263,0
Расходы на выплаты персоналу в целях обеспечения выполнения функций государственными (муниципальными) органами, казенными учреждениями, органами управления государственными внебюджетными фондами	15 0 00 90000	100	01	13	43710,3	43710,3
Закупка товаров, работ и услуг для обеспечения государственных (муниципальных) нужд	15 0 00 90000	200	01	13	4488,2	4488,2
Иные бюджетные ассигнования	15 0 00 90000	800	01	13	64,5	64,5
Подпрограмма "Развитие и поддержка малого и среднего предпринимательства"	15 2 00 00000				28590,4	15590,4
Основное мероприятие "Развитие и поддержка малого и среднего предпринимательства"	15 2 01 00000				28590,4	15590,4
Финансовое обеспечение выполнения функций государственных органов, оказания услуг и выполнения работ	15 2 01 90000				15590,4	15590,4
Расходы на выплаты персоналу в целях обеспечения выполнения функций государственными (муниципальными) органами, казенными учреждениями, органами управления государственными внебюджетными фондами	15 2 01 90000	100	04	12	7990,0	7990,0
Закупка товаров, работ и услуг для обеспечения государственных (муниципальных) нужд	15 2 01 90000	200	04	12	4634,9	4634,9
Иные бюджетные ассигнования	15 2 01 90000	800	04	12	2965,5	2965,5
Государственная поддержка малого и среднего предпринимательства, включая крестьянские (фермерские) хозяйства	15 2 01 R0640				13000,0	0,0
Межбюджетные трансферты	15 2 01 R0640	500	04	12	3000,0	0,0
Иные бюджетные ассигнования	15 2 01 R0640	800	04	12	10000,0	0,0
Подпрограмма "Совершенствование системы государственного управления"	15 4 00 00000				275978,9	275978,9
Основное мероприятие "Совершенствование предоставления государственных услуг и исполнения государственных функций"	15 4 01 00000				275978,9	275978,9
Финансовое обеспечение выполнения функций государственных органов, оказания услуг и выполнения работ	15 4 01 90000				275978,9	275978,9
Предоставление субсидий бюджетным, автономным учреждениям и иным некоммерческим организациям	15 4 01 90000	600	01	13	275978,9	275978,9
Подпрограмма "Управленческие кадры"	15 7 00 00000				1440,0	0,0
Основное мероприятие "Подготовка управленческих кадров для организаций народного хозяйства"	15 7 01 00000				1440,0	0,0
Подготовка управленческих кадров для организаций народного хозяйства	15 7 01 R0660				1440,0	0,0
Закупка товаров, работ и услуг для обеспечения государственных (муниципальных) нужд	15 7 01 R0660	200	07	05	1440,0	0,0
Государственная программа Кабардино-Балкарской Республики "Развитие промышленности и торговли в Кабардино-Балкарской Республике"	16 0 00 00000				17941,4	17941,4
Финансовое обеспечение выполнения функций государственных органов, оказания услуг и выполнения работ	16 0 00 90000				17641,4	17641,4
Расходы на выплаты персоналу в целях обеспечения выполнения функций государственными (муниципальными) органами, казенными учреждениями, органами управления государственными внебюджетными фондами	16 0 00 90000	100	04	12	15434,2	15434,2
Закупка товаров, работ и услуг для обеспечения государственных (муниципальных) нужд	16 0 00 90000	200	04	12	2148,2	2148,2
Иные бюджетные ассигнования	16 0 00 90000	800	04	12	59,0	59,0
Основное мероприятие "Поддержка проектов по производству конкурентоспособной продукции"	16 0 03 00000				300,0	300,0
Мероприятия, направленные на повышение качества продукции, конкурентоспособности продукции и организаций республики	16 0 03 21950				300,0	300,0
Закупка товаров, работ и услуг для обеспечения государственных (муниципальных) нужд	16 0 03 21950	200	01	13	300,0	300,0
Государственная программа Кабардино-Балкарской Республики "Информационное общество"	23 0 00 00000				334452,1	332485,9
Подпрограмма "Информационная среда"	23 2 00 00000				305267,2	305485,9
Основное мероприятие "Поддержка печатных средств массовой информации"	23 2 02 00000				169511,0	169729,7
Финансовое обеспечение выполнения функций государственных органов, оказания услуг и выполнения работ	23 2 02 90000				169511,0	169729,7
Расходы на выплаты персоналу в целях обеспечения выполнения функций государственными (муниципальными) органами, казенными учреждениями, органами управления государственными внебюджетными фондами	23 2 02 90000	100	12	02	98674,6	98674,6
Закупка товаров, работ и услуг для обеспечения государственных (муниципальных) нужд	23 2 02 90000	200	12	02	68798,8	69017,5
Иные бюджетные ассигнования	23 2 02 90000	800	12	02	2037,5	2037,5
Основное мероприятие "Поддержка создания и распространения телерадиопрограмм и электронных средств массовых информаций"	23 2 03 00000				111641,1	111641,1
Финансовое обеспечение выполнения функций государственных органов, оказания услуг и выполнения работ	23 2 03 90000				111641,1	111641,1
Расходы на выплаты персоналу в целях обеспечения выполнения функций государственными (муниципальными) органами, казенными учреждениями, органами управления государственными внебюджетными фондами	23 2 03 90000	100	12	01	66783,8	66783,8
Закупка товаров, работ и услуг для обеспечения государственных (муниципальных) нужд	23 2 03 90000	200	12	01	43773,1	43773,1
Иные бюджетные ассигнования	23 2 03 90000	800	12	01	1084,3	1084,3
Основное мероприятие "Участие Кабардино-Балкарской Республики в международном информационном обмене"	23 2 05 00000				6551,2	6551,2
Финансовое обеспечение выполнения функций государственных органов, оказания услуг и выполнения работ	23 2 05 90000				6551,2	6551,2

(Продолжение на 58-й с.)

(Продолжение. Начало на 2-57-й с.)

Расходы на выплаты персоналу в целях обеспечения выполнения функций государственными (муниципальными) органами, казенными учреждениями, органами управления государственными внебюджетными фондами	23 2 05 90000	100	12	04	5313,7	5313,7
Закупка товаров, работ и услуг для обеспечения государственных (муниципальных) нужд	23 2 05 90000	200	12	04	1213,5	1213,5
Иные бюджетные ассигнования	23 2 05 90000	800	12	04	24,0	24,0
Основное мероприятие "Управление развитием информационной среды"	23 2 08 00000				17563,8	17563,8
Финансовое обеспечение выполнения функций государственных органов, оказания услуг и выполнения работ	23 2 08 90000				17563,8	17563,8
Расходы на выплаты персоналу в целях обеспечения выполнения функций государственными (муниципальными) органами, казенными учреждениями, органами управления государственными внебюджетными фондами	23 2 08 90000	100	12	04	15820,2	15820,2
Закупка товаров, работ и услуг для обеспечения государственных (муниципальных) нужд	23 2 08 90000	200	12	04	1709,5	1709,5
Иные бюджетные ассигнования	23 2 08 90000	800	12	04	34,2	34,2
Подпрограмма "Информационное государство"	23 4 00 00000				29184,9	27000,0
Основное мероприятие "Развитие и эксплуатация электронного правительства"	23 4 02 00000				17000,0	17000,0
Мероприятия по развитию информационного общества и формированию электронного правительства	23 4 02 28060				17000,0	17000,0
Закупка товаров, работ и услуг для обеспечения государственных (муниципальных) нужд	23 4 02 28060	200	04	10	17000,0	17000,0
Основное мероприятие "Развитие сервисов на основе информационных технологий в области медицины, здравоохранения, социального обеспечения, образования, науки и культуры"	23 4 09 00000				12184,9	10000,0
Экспертно-аналитическое, информационное и организационно-техническое обеспечение деятельности системы образования	23 4 09 25040				12184,9	10000,0
Закупка товаров, работ и услуг для обеспечения государственных (муниципальных) нужд	23 4 09 25040	200	07	02	12184,9	0,0
Закупка товаров, работ и услуг для обеспечения государственных (муниципальных) нужд	23 4 09 25040	200	07	09	0,0	10000,0
Государственная программа Кабардино-Балкарской Республики "Развитие транспортной системы в Кабардино-Балкарской Республике"	24 0 00 00000				1652129,6	1667976,1
Подпрограмма "Магистральный железнодорожный транспорт"	24 1 00 00000				28600,0	28600,0
Основное мероприятие "Компенсация потерь в доходах транспортных предприятий, возникающих в результате государственного регулирования тарифов"	24 1 01 00000				28600,0	28600,0
Субсидии организациям железнодорожного транспорта на компенсацию потерь в доходах, возникающих в результате государственного регулирования тарифов на перевозку пассажиров в поездах дальнего следования в плацкартных и общих вагонах	24 1 01 60790				15000,0	15000,0
Иные бюджетные ассигнования	24 1 01 60790	800	04	08	15000,0	15000,0
Субсидии организациям железнодорожного транспорта на компенсацию потерь в доходах, возникающих в результате установления льгот по тарифам на перевозку обучающихся и воспитанников общеобразовательных учреждений старше 10 лет железнодорожным транспортом общего пользования в общих и плацкартных вагонах в поездах дальнего следования всех категорий	24 1 01 60800				1000,0	1000,0
Иные бюджетные ассигнования	24 1 01 60800	800	04	08	1000,0	1000,0
Субсидии открытому акционерному обществу "Российские железные дороги" на компенсацию потерь в доходах, возникающих в результате государственного регулирования тарифов на услуги по использованию инфраструктуры железнодорожного транспорта общего пользования, оказываемые при осуществлении перевозок пассажиров в пригородном сообщении	24 1 01 60810				12600,0	12600,0
Иные бюджетные ассигнования	24 1 01 60810	800	04	08	12600,0	12600,0
Подпрограмма "Дорожное хозяйство"	24 2 00 00000				755161,6	703924,6
Основное мероприятие "Капитальный ремонт, ремонт и содержание региональных автомобильных дорог общего пользования"	24 2 01 00000				734189,3	682952,3
Ремонт, капитальный ремонт и нормативное содержание автомобильных дорог	24 2 01 81300				734189,3	682952,3
Закупка товаров, работ и услуг для обеспечения государственных (муниципальных) нужд	24 2 01 81300	200	04	09	568823,7	492952,3
Иные бюджетные ассигнования	24 2 01 81300	800	04	09	165365,6	190000,0
Основное мероприятие "Обеспечение реализации подпрограммы"	24 2 03 00000				20972,4	20972,4
Финансовое обеспечение выполнения функций государственных органов, оказания услуг и выполнения работ	24 2 03 90000				20972,4	20972,4
Расходы на выплаты персоналу в целях обеспечения выполнения функций государственными (муниципальными) органами, казенными учреждениями, органами управления государственными внебюджетными фондами	24 2 03 90000	100	04	08	17270,2	17270,2
Закупка товаров, работ и услуг для обеспечения государственных (муниципальных) нужд	24 2 03 90000	200	04	08	3394,1	3394,1
Иные бюджетные ассигнования	24 2 03 90000	800	04	08	308,0	308,0
Подпрограмма "Надзор в сфере транспорта"	24 5 00 00000				18199,9	18199,9
Основное мероприятие "Обеспечение функционирования и развития системы государственного контроля и надзора в сфере транспорта"	24 5 01 00000				18199,9	18199,9
Финансовое обеспечение выполнения функций государственных органов, оказания услуг и выполнения работ	24 5 01 90000				18199,9	18199,9
Расходы на выплаты персоналу в целях обеспечения выполнения функций государственными (муниципальными) органами, казенными учреждениями, органами управления государственными внебюджетными фондами	24 5 01 90000	100	04	08	15077,0	15077,0
Закупка товаров, работ и услуг для обеспечения государственных (муниципальных) нужд	24 5 01 90000	200	04	08	3062,2	3062,2
Иные бюджетные ассигнования	24 5 01 90000	800	04	08	60,7	60,7
Подпрограмма "Развитие транспортной системы"	24 Б 00 00000				539016,8	614888,1
Основное мероприятие "Автомобильные дороги"	24 Б 03 00000				539016,8	614888,1
Проектно-изыскательские работы по объектам дорожного хозяйства	24 Б 03 81200				79176,8	23922,7
Закупка товаров, работ и услуг для обеспечения государственных (муниципальных) нужд	24 Б 03 81200	200	04	09	79176,8	23922,7
Строительство автомобильных дорог	24 Б 03 81400				459840,0	590965,4
Капитальные вложения в объекты государственной (муниципальной) собственности	24 Б 03 81400	400	04	09	459840,0	590965,4
Подпрограмма "Построение и развитие аппаратно-программного комплекса "Безопасная республика"	24 Г 00 00000				296890,7	288102,9
Основное мероприятие "Внедрение сегментов аппаратно-программного комплекса "Безопасная республика"	24 Г 02 00000				296890,7	288102,9
Почтовые расходы на рассылку постановлений по делам о нарушениях правил дорожного движения	24 Г 02 21510				55250,0	32250,0
Закупка товаров, работ и услуг для обеспечения государственных (муниципальных) нужд	24 Г 02 21510	200	01	13	55250,0	32250,0
Оснащение техническими средствами объектов, связанных с массовым пребыванием людей и интенсивным дорожным движением, и их обслуживание	24 Г 02 21520				236731,8	250943,9
Закупка товаров, работ и услуг для обеспечения государственных (муниципальных) нужд	24 Г 02 21520	200	01	13	236731,8	250943,9
Финансовое обеспечение выполнения функций государственных органов, оказания услуг и выполнения работ	24 Г 02 90000				4908,9	4909,0
Расходы на выплаты персоналу в целях обеспечения выполнения функций государственными (муниципальными) органами, казенными учреждениями, органами управления государственными внебюджетными фондами	24 Г 02 90000	100	01	13	3938,6	3938,6
Закупка товаров, работ и услуг для обеспечения государственных (муниципальных) нужд	24 Г 02 90000	200	01	13	907,0	907,0
Иные бюджетные ассигнования	24 Г 02 90000	800	01	13	63,4	63,4
Подпрограмма "Развитие гражданского использования системы ГЛОНАСС на транспорте"	24 Д 00 00000				14260,6	14260,6
Основное мероприятие "Создание региональных информационно-навигационных систем, функционирующих с использованием технологий ГЛОНАСС"	24 Д 02 00000				14260,6	14260,6
Финансовое обеспечение выполнения функций государственных органов, оказания услуг и выполнения работ	24 Д 02 90000				14260,6	14260,6
Закупка товаров, работ и услуг для обеспечения государственных (муниципальных) нужд	24 Д 02 90000	200	04	08	14260,6	14260,6
Подпрограмма "Перевод автомобильного транспорта на использование газомоторного топлива"	24 Е 00 00000				0,1	0,0
Основное мероприятие "Разработка и реализация мер по поэтапному переходу на использование газомоторного топлива в транспортном комплексе"	24 Е 01 00000				0,1	0,0
Субсидии на закупку автобусов, работающих на газомоторном топливе	24 Е 01 21770				0,1	0,0
Иные бюджетные ассигнования	24 Е 01 21770	800	04	08	0,1	0,0
Государственная программа Кабардино-Балкарской Республики "Развитие сельского хозяйства и регулирование рынков сельскохозяйственной продукции, сырья и продовольствия в Кабардино-Балкарской Республике"	25 0 00 00000				913861,0	195023,5
Подпрограмма "Развитие подотрасли растениеводства, переработки и реализации продукции растениеводства"	25 1 00 00000				399662,3	0,0
Основное мероприятие "Развитие садоводства, поддержка закладки и ухода за многолетними насаждениями и виноградниками"	25 1 01 00000				173664,5	0,0
Субсидии сельскохозяйственным товаропроизводителям, за исключением граждан, ведущих личное подсобное хозяйство, на возмещение части затрат на закладку и уход за виноградниками	25 1 01 50320				8778,8	0,0
Иные бюджетные ассигнования	25 1 01 50320	800	04	05	8778,8	0,0
Субсидии сельскохозяйственным товаропроизводителям, за исключением граждан, ведущих личное подсобное хозяйство, на возмещение части затрат на раскорчевку выбывших из эксплуатации старых садов и рекультивацию раскорчеванных площадей	25 1 01 50330				14783,7	0,0
Иные бюджетные ассигнования	25 1 01 50330	800	04	05	14783,7	0,0
Субсидии сельскохозяйственным товаропроизводителям, за исключением граждан, ведущих личное подсобное хозяйство, на возмещение части затрат на закладку и уход за многолетними плодовыми и ягодными насаждениями	25 1 01 50340				110783,0	0,0
Иные бюджетные ассигнования	25 1 01 50340	800	04	05	110783,0	0,0
Субсидии сельскохозяйственным товаропроизводителям, за исключением граждан, ведущих личное подсобное хозяйство, на возмещение части затрат на закладку и уход за виноградниками	25 1 01 R0320				2365,0	0,0
Иные бюджетные ассигнования	25 1 01 R0320	800	04	05	2365,0	0,0
Субсидии сельскохозяйственным товаропроизводителям, за исключением граждан, ведущих личное подсобное хозяйство, на возмещение части затрат на раскорчевку выбывших из эксплуатации старых садов и рекультивацию раскорчеванных площадей	25 1 01 R0330				1209,3	0,0
Иные бюджетные ассигнования	25 1 01 R0330	800	04	05	1209,3	0,0
Субсидии сельскохозяйственным товаропроизводителям, за исключением граждан, ведущих личное подсобное хозяйство, на возмещение части затрат на закладку и уход за многолетними плодовыми и ягодными насаждениями	25 1 01 R0340				35744,7	0,0
Иные бюджетные ассигнования	25 1 01 R0340	800	04	05	35744,7	0,0
Основное мероприятие "Поддержка экономически значимых программ Кабардино-Балкарской Республики в области растениеводства"	25 1 02 00000				503,8	0,0
Субсидии сельскохозяйственным товаропроизводителям и организациям на поддержку экономически значимых ре-гиональных программ в области растениеводства	25 1 02 R0350				503,8	0,0
Иные бюджетные ассигнования	25 1 02 R0350	800	04	05	503,8	0,0
Основное мероприятие "Государственная поддержка кредитования подотрасли растениеводства, переработки ее продукции, развития инфраструктуры и логистического обеспечения рынков продукции растениеводства"	25 1 04 00000				60287,8	0,0
Субсидии сельскохозяйственным товаропроизводителям (за исключением граждан, ведущих личное подсобное хозяйство, и сельскохозяйственных потребительских кооперативов) и крестьянским (фермерским) хозяйствам, организациям агропромышленного комплекса независимо от их организационно-правовой формы, индивидуальным предпринимателям и организациям потребительской кооперации на возмещение части процентной ставки по краткосрочным кредитам (займам) на развитие растениеводства, переработки и реализации продукции растениеводства	25 1 04 R0380				2576,3	0,0
Иные бюджетные ассигнования	25 1 04 R0380	800	04	05	2576,3	0,0
Субсидии сельскохозяйственным товаропроизводителям (за исключением граждан, ведущих личное подсобное хозяйство), сельскохозяйственным потребительским кооперативам и крестьянским (фермерским) хозяйствам, российским организациям и индивидуальным предпринимателям на возмещение части процентной ставки по инвестиционным кредитам (займам) на развитие растениеводства, переработки и развитие инфраструктуры и логистического обеспечения рынков продукции растениеводства	25 1 04 R0390				57711,5	0,0
Иные бюджетные ассигнования	25 1 04 R0390	800	04	05	57711,5	0,0
Основное мероприятие "Управление рисками в подотраслях растениеводства"	25 1 05 00000				3324,2	0,0
Субсидии сельскохозяйственным товаропроизводителям (кроме граждан, ведущих личное подсобное хозяйство) на возмещение части затрат сельскохозяйственных товаропроизводителей на уплату страховой премии, начисленной по договору сельскохозяйственного страхования в области растениеводства	25 1 05 R0400				3324,2	0,0
Иные бюджетные ассигнования	25 1 05 R0400	800	04	05	3324,2	0,0
Основное мероприятие "Оказание несвязанной поддержки сельскохозяйственным товаропроизводителям в области растениеводства"	25 1 07 00000				161882,0	0,0
Субсидии сельскохозяйственным товаропроизводителям, за исключением граждан, ведущих личное подсобное хозяйство, на оказание несвязанной поддержки сельскохозяйственным товаропроизводителям в области растениеводства	25 1 07 50410				142684,3	0,0
Иные бюджетные ассигнования	25 1 07 50410	800	04	05	142684,3	0,0
Субсидии сельскохозяйственным товаропроизводителям, за исключением граждан, ведущих личное подсобное хозяйство, на оказание несвязанной поддержки сельскохозяйственным товаропроизводителям в области растениеводства	25 1 07 R0410				19197,7	0,0
Иные бюджетные ассигнования	25 1 07 R0410	800	04	05	19197,7	0,0
Подпрограмма "Развитие подотрасли животноводства, переработки и реализации продукции животноводства"	25 2 00 00000				62876,0	6712,4
Основное мероприятие "Развитие овцеводства и козоводства"	25 2 01 00000				18418,7	0,0
Субсидии сельскохозяйственным товаропроизводителям, за исключением граждан, ведущих личное подсобное хозяйство, на возмещение части затрат по наращиванию маточного поголовья овец и коз	25 2 01 50440				17603,5	0,0
Иные бюджетные ассигнования	25 2 01 50440	800	04	05	17603,5	0,0
Субсидии сельскохозяйственным товаропроизводителям, за исключением граждан, ведущих личное подсобное хозяйство, на возмещение части затрат по наращиванию маточного поголовья овец и коз	25 2 01 R0440				815,2	0,0
Иные бюджетные ассигнования	25 2 01 R0440	800	04	05	815,2	0,0
Основное мероприятие "Государственная поддержка кредитования подотрасли животноводства, переработки ее продукции, развития инфраструктуры и логистического обеспечения рынков продукции животноводства"	25 2 06 00000				37156,9	0,0
Субсидии сельскохозяйственным товаропроизводителям (за исключением граждан, ведущих личное подсобное хозяйство, и сельскохозяйственных потребительских кооперативов) и крестьянским (фермерским) хозяйствам, организациям агропромышленного комплекса независимо от их организационно-правовой формы, индивидуальным предпринимателям и организациям потребительской кооперации на возмещение части процентной ставки по краткосрочным кредитам (займам) на развитие животноводства, переработки и реализации продукции животноводства	25 2 06 R0470				3111,2	0,0
Иные бюджетные ассигнования	25 2 06 R0470	800	04	05	3111,2	0,0
Субсидии сельскохозяйственным товаропроизводителям (за исключением граждан, ведущих личное подсобное хозяйство), сельскохозяйственным потребительским кооперативам и крестьянским (фермерским) хозяйствам, российским организациям и индивидуальным предпринимателям на возмещение части процентной ставки по инвестиционным кредитам (займам) на развитие животноводства, переработки и развитие инфраструктуры и логистического обеспечения рынков продукции животноводства	25 2 06 R0480				34045,7	0,0
Иные бюджетные ассигнования	25 2 06 R0480	800	04	05	34045,7	0,0
Основное мероприятие "Управление рисками в подотраслях животноводства"	25 2 07 00000				588,0	0,0
Субсидии сельскохозяйственным товаропроизводителям (кроме граждан, ведущих личное подсобное хозяйство) на возмещение части затрат сельскохозяйственных товаропроизводителей на уплату страховой премии, начисленной по договору сельскохозяйственного страхования в области животноводства	25 2 07 R0490				588,0	0,0
Иные бюджетные ассигнования	25 2 07 R0490	800	04	05	588,0	0,0
Реализация мероприятий общепрограммного характера по подпрограмме	25 2 99 00000				6712,4	6712,4
Финансовое обеспечение выполнения функций государственных органов, оказания услуг и выполнения работ	25 2 99 90000				6712,4	6712,4
Расходы на выплаты персоналу в целях обеспечения выполнения функций государственными (муниципальными) органами, казенными учреждениями, органами управления государственными внебюджетными фондами	25 2 99 90000	100	04	05	4027,7	4027,7
Закупка товаров, работ и услуг для обеспечения государственных (муниципальных) нужд	25 2 99 90000	200	04	05	2678,7	2678,7
Иные бюджетные ассигнования	25 2 99 90000	800	04	05	6,0	6,0
Подпрограмма "Развитие мясного скотоводства"	25 3 00 00000				38638,0	0,0
Основное мероприятие "Поддержка экономически значимых программ Кабардино-Балкарской Республики в области мясного скотоводства"	25 3 02 00000				27900,0	0,0
Субсидии сельскохозяйственным товаропроизводителям и организациям на поддержку экономически значимых региональных программ по развитию мясного скотоводства	25 3 02 R0510				27900,0	0,0
Иные бюджетные ассигнования	25 3 02 R0510	800	04	05	27900,0	0,0

(Продолжение на 59-й с.)

(Продолжение. Начало на 2-58-й с.)

Основное мероприятие "Государственная поддержка строительства и реконструкции объектов для мясного скотоводства"	25 3 03 00000				10738,0	0,0
Субсидии сельскохозяйственным товаропроизводителям (за исключением граждан, ведущих личное подсобное хозяйство), сельскохозяйственным потребительским кооперативам и крестьянским (фермерским) хозяйствам, российским организациям и индивидуальным предпринимателям на возмещение части процентной ставки по инвестиционным кредитам на строительство и реконструкцию объектов мясного скотоводства	25 3 03 R0520				10738,0	0,0
Иные бюджетные ассигнования	25 3 03 R0520	800	04	05	10738,0	0,0
Подпрограмма "Поддержка малых форм хозяйствования"	25 4 00 00000				50000,0	0,0
Основное мероприятие "Государственная поддержка кредитования малых форм хозяйствования"	25 4 01 00000				15000,0	0,0
Субсидии гражданам, ведущим личное подсобное хозяйство, сельскохозяйственным товаропроизводителям, организациям, крестьянским (фермерским) хозяйствам и индивидуальным предпринимателям на возмещение части процентной ставки по долгосрочным, среднесрочным и краткосрочным кредитам, взятым малыми формами хозяйствования	25 4 01 R0550				15000,0	0,0
Иные бюджетные ассигнования	25 4 01 R0550	800	04	05	15000,0	0,0
Основное мероприятие "Поддержка начинающих фермеров"	25 4 03 00000				17750,0	0,0
Субсидии на предоставление грантов на создание и развитие крестьянского (фермерского) хозяйства и единовременной помощи на бытовое обустройство начинающим фермерам	25 4 03 R0530				17750,0	0,0
Иные бюджетные ассигнования	25 4 03 R0530	800	04	05	17750,0	0,0
Основное мероприятие "Развитие семейных животноводческих ферм на базе крестьянских (фермерских) хозяйств"	25 4 04 00000				12250,0	0,0
Субсидии на предоставление грантов на развитие семейных животноводческих ферм	25 4 04 R0540				12250,0	0,0
Иные бюджетные ассигнования	25 4 04 R0540	800	04	05	12250,0	0,0
Основное мероприятие "Реализация мероприятий ведомственной целевой программы "О развитии сельскохозяйственной кооперации на 2014-2017 годы и на период до 2020 года" в Кабардино-Балкарской Республике"	25 4 05 00000				5000,0	0,0
Субсидии на грантовую поддержку сельскохозяйственных потребительских кооперативов для развития материально-технической базы	25 4 05 R4380				5000,0	0,0
Иные бюджетные ассигнования	25 4 05 R4380	800	04	05	5000,0	0,0
Подпрограмма "Обеспечение реализации государственной программы Кабардино-Балкарской Республики "Развитие сельского хозяйства и регулирование рынков сельскохозяйственной продукции, сырья и продовольствия в Кабардино-Балкарской Республике"	25 6 00 00000				185311,1	185311,1
Основное мероприятие "Совершенствование управления реализацией Программы"	25 6 01 00000				36319,1	36319,1
Финансовое обеспечение выполнения функций государственных органов, оказания услуг и выполнения работ	25 6 01 90000				36319,1	36319,1
Расходы на выплаты персоналу в целях обеспечения выполнения функций государственными (муниципальными) органами, казенными учреждениями, органами управления государственными внебюджетными фондами	25 6 01 90000	100	04	05	31757,0	31757,0
Закупка товаров, работ и услуг для обеспечения государственных (муниципальных) нужд	25 6 01 90000	200	04	05	4504,1	4504,1
Иные бюджетные ассигнования	25 6 01 90000	800	04	05	58,0	58,0
Основное мероприятие "Обеспечение функций в области ветеринарного и фитосанитарного надзора"	25 6 07 00000				148992,0	148992,0
Финансовое обеспечение выполнения функций государственных органов, оказания услуг и выполнения работ	25 6 07 90000				148992,0	148992,0
Расходы на выплаты персоналу в целях обеспечения выполнения функций государственными (муниципальными) органами, казенными учреждениями, органами управления государственными внебюджетными фондами	25 6 07 90000	100	04	05	134303,2	134303,2
Закупка товаров, работ и услуг для обеспечения государственных (муниципальных) нужд	25 6 07 90000	200	04	05	12806,1	12806,1
Иные бюджетные ассигнования	25 6 07 90000	800	04	05	1882,7	1882,7
Подпрограмма "Реализация мероприятий федеральной целевой программы "Устойчивое развитие сельских территорий на 2014-2017 годы и на период до 2020 года" в Кабардино-Балкарской Республике"	25 7 00 00000				43470,0	0,0
Реализация мероприятий федеральной целевой программы "Устойчивое развитие сельских территорий на 2014-2017 годы и на период до 2020 года" в Кабардино-Балкарской Республике	25 7 00 R0180				43470,0	0,0
Социальное обеспечение и иные выплаты населению	25 7 00 R0180	300	10	03	43470,0	0,0
Подпрограмма "Реализация мероприятий федеральной целевой программы "Развитие мелиорации земель сельскохозяйственного назначения России на 2014-2020 годы" в Кабардино-Балкарской Республике"	25 8 00 00000				36241,8	0,0
Субсидии сельскохозяйственным товаропроизводителям, за исключением граждан, ведущих личное подсобное хозяйство, на реализацию мероприятий федеральной целевой программы "Развитие мелиорации земель сельскохозяйственного назначения России на 2014-2020 годы" в Кабардино-Балкарской Республике	25 8 00 R0760				36241,8	0,0
Иные бюджетные ассигнования	25 8 00 R0760	800	04	05	36241,8	0,0
Подпрограмма "Развитие молочного скотоводства"	25 Б 00 00000				13620,8	0,0
Основное мероприятие "Развитие молочного скотоводства"	25 Б 01 00000				13620,8	0,0
Субсидии сельскохозяйственным товаропроизводителям на 1 килограмм реализованного и (или) отгруженного на собственную переработку молока	25 Б 01 50430				11178,6	0,0
Иные бюджетные ассигнования	25 Б 01 50430	800	04	05	11178,6	0,0
Субсидии сельскохозяйственным товаропроизводителям на 1 килограмм реализованного и (или) отгруженного на собственную переработку молока	25 Б 01 R0430				2442,2	0,0
Иные бюджетные ассигнования	25 Б 01 R0430	800	04	05	2442,2	0,0
Подпрограмма "Поддержка племенного дела, селекции и семеноводства"	25 Г 00 00000				84041,0	3000,0
Основное мероприятие "Развитие элитного семеноводства"	25 Г 01 00000				15395,9	0,0
Субсидии сельхозтоваропроизводителям (за исключением граждан, ведущих личное подсобное хозяйство) на возмещение части затрат на приобретение элитных семян	25 Г 01 50310				12316,0	0,0
Иные бюджетные ассигнования	25 Г 01 50310	800	04	05	12316,0	0,0
Субсидии сельхозтоваропроизводителям (за исключением граждан, ведущих личное подсобное хозяйство) на возмещение части затрат на приобретение элитных семян	25 Г 01 R0310				3079,9	0,0
Иные бюджетные ассигнования	25 Г 01 R0310	800	04	05	3079,9	0,0
Основное мероприятие "Поддержка племенного животноводства"	25 Г 02 00000				66915,5	3000,0
Мероприятия в области сельскохозяйственного производства	25 Г 02 26510				3000,0	3000,0
Социальное обеспечение и иные выплаты населению	25 Г 02 26510	300	04	05	3000,0	3000,0
Субсидии сельскохозяйственным товаропроизводителям, за исключением граждан, ведущих личное подсобное хозяйство, на поддержку племенного животноводства	25 Г 02 50420				60771,2	0,0
Иные бюджетные ассигнования	25 Г 02 50420	800	04	05	60771,2	0,0
Субсидии сельскохозяйственным товаропроизводителям, за исключением граждан, ведущих личное подсобное хозяйство, на поддержку племенного животноводства	25 Г 02 R0420				3144,3	0,0
Иные бюджетные ассигнования	25 Г 02 R0420	800	04	05	3144,3	0,0
Основное мероприятие "Развитие племенной базы мясного скотоводства"	25 Г 04 00000				1729,6	0,0
Субсидии сельскохозяйственным товаропроизводителям, за исключением граждан, ведущих личное подсобное хозяйство, на поддержку племенного крупного рогатого скота мясного направления	25 Г 04 50500				1653,4	0,0
Иные бюджетные ассигнования	25 Г 04 50500	800	04	05	1653,4	0,0
Субсидии сельскохозяйственным товаропроизводителям, за исключением граждан, ведущих личное подсобное хозяйство, на поддержку племенного крупного рогатого скота мясного направления	25 Г 04 R0500				76,2	0,0
Иные бюджетные ассигнования	25 Г 04 R0500	800	04	05	76,2	0,0
Государственная программа Кабардино-Балкарской Республики "Развитие лесного хозяйства в Кабардино-Балкарской Республике"	29 0 00 00000				80294,6	80294,6
Подпрограмма "Обеспечение использования, охраны, защиты и воспроизводства лесов"	29 1 00 00000				80294,6	80294,6
Основное мероприятие "Обеспечение контроля пожарной опасности в лесах и готовности к действиям сил и средств, предназначенных для предупреждения и ликвидации чрезвычайных ситуаций в лесах, возникших вследствие лесных пожаров"	29 1 01 00000				7381,7	7381,7
Финансовое обеспечение выполнения функций государственных органов, оказания услуг и выполнения работ	29 1 01 90000				7381,7	7381,7
Предоставление субсидий бюджетным, автономным учреждениям и иным некоммерческим организациям	29 1 01 90000	600	04	07	7381,7	7381,7
Основное мероприятие "Обеспечение исполнения полномочий Российской Федерации в области лесных отношений"	29 1 05 00000				68568,0	68568,0
Осуществление отдельных полномочий в области лесных отношений	29 1 05 51290				68568,0	68568,0
Расходы на выплаты персоналу в целях обеспечения выполнения функций государственными (муниципальными) органами, казенными учреждениями, органами управления государственными внебюджетными фондами	29 1 05 51290	100	04	07	55870,7	55870,7
Закупка товаров, работ и услуг для обеспечения государственных (муниципальных) нужд	29 1 05 51290	200	04	07	6314,5	6314,5
Предоставление субсидий бюджетным, автономным учреждениям и иным некоммерческим организациям	29 1 05 51290	600	04	07	6382,8	6382,8
Реализация мероприятий общепрограммного характера по подпрограмме	29 1 99 00000				4344,9	4344,9
Финансовое обеспечение выполнения функций государственных органов, оказания услуг и выполнения работ	29 1 99 90000				4344,9	4344,9
Предоставление субсидий бюджетным, автономным учреждениям и иным некоммерческим организациям	29 1 99 90000	600	04	07	4116,1	4116,1
Иные бюджетные ассигнования	29 1 99 90000	800	04	07	228,8	228,8
Государственная программа Кабардино-Балкарской Республики "Энергоэффективность и развитие энергетики в Кабардино-Балкарской Республике"	30 0 00 00000				48627,5	48627,5
Подпрограмма "Энергосбережение и повышение энергетической эффективности"	30 1 00 00000				9140,0	9140,0
Расходы на разработку схем и программ	30 1 00 29510				2800,0	2800,0
Закупка товаров, работ и услуг для обеспечения государственных (муниципальных) нужд	30 1 00 29510	200	04	02	2800,0	2800,0
Оказание финансовой поддержки по установке приборов учета используемых энергетических ресурсов малоимущим гражданам	30 1 00 29520				1000,0	1000,0
Социальное обеспечение и иные выплаты населению	30 1 00 29520	300	04	02	1000,0	1000,0
Развитие региональной государственной информационной системы в области энергосбережения и повышения энергетической эффективности	30 1 00 29570				5340,0	5340,0
Закупка товаров, работ и услуг для обеспечения государственных (муниципальных) нужд	30 1 00 29570	200	04	02	5340,0	5340,0
Подпрограмма "Обеспечение реализации государственной программы Кабардино-Балкарской Республики "Энергоэффективность и развитие энергетики в Кабардино-Балкарской Республике"	30 7 00 00000				39487,5	39487,5
Основное мероприятие "Реализация функций аппарата ответственного исполнителя государственной программы"	30 7 03 00000				39487,5	39487,5
Финансовое обеспечение выполнения функций государственных органов, оказания услуг и выполнения работ	30 7 03 90000				39487,5	39487,5
Расходы на выплаты персоналу в целях обеспечения выполнения функций государственными (муниципальными) органами, казенными учреждениями, органами управления государственными внебюджетными фондами	30 7 03 90000	100	04	12	35314,1	35314,1
Закупка товаров, работ и услуг для обеспечения государственных (муниципальных) нужд	30 7 03 90000	200	04	12	4046,5	4046,5
Иные бюджетные ассигнования	30 7 03 90000	800	04	12	126,9	126,9
Государственная программа Кабардино-Балкарской Республики "Управление государственным имуществом Кабардино-Балкарской Республики"	38 0 00 00000				22705,4	22705,4
Подпрограмма "Повышение эффективности управления государственным имуществом Кабардино-Балкарской Республики и приватизации"	38 1 00 00000				22705,4	22705,4
Основное мероприятие "Управление отчуждением объектов государственного имущества"	38 1 02 00000				3621,0	3621,0
Реализация государственной политики в области приватизации и управления государственной собственностью Кабардино-Балкарской Республики	38 1 02 29020				3621,0	3621,0
Закупка товаров, работ и услуг для обеспечения государственных (муниципальных) нужд	38 1 02 29020	200	01	13	3621,0	3621,0
Основное мероприятие "Обеспечение реализации подпрограммы"	38 1 06 00000				19084,4	19084,4
Финансовое обеспечение выполнения функций государственных органов, оказания услуг и выполнения работ	38 1 06 90000				19084,4	19084,4
Расходы на выплаты персоналу в целях обеспечения выполнения функций государственными (муниципальными) органами, казенными учреждениями, органами управления государственными внебюджетными фондами	38 1 06 90000	100	01	13	17565,3	17565,3
Закупка товаров, работ и услуг для обеспечения государственных (муниципальных) нужд	38 1 06 90000	200	01	13	1515,0	1515,0
Иные бюджетные ассигнования	38 1 06 90000	800	01	13	4,0	4,0
Государственная программа Кабардино-Балкарской Республики "Управление государственными финансами, государственным долгом и межбюджетными отношениями в Кабардино-Балкарской Республике"	39 0 00 00000				1175289,4	1175289,4
Поощрение достижения наилучших значений показателей деятельности органов местного самоуправления	39 0 00 70030				25000,0	25000,0
Межбюджетные трансферты	39 0 00 70030	500	14	03	25000,0	25000,0
Финансовое обеспечение выполнения функций государственных органов, оказания услуг и выполнения работ	39 0 00 90000				54843,4	54843,4
Расходы на выплаты персоналу в целях обеспечения выполнения функций государственными (муниципальными) органами, казенными учреждениями, органами управления государственными внебюджетными фондами	39 0 00 90000	100	01	06	41947,5	41947,5
Закупка товаров, работ и услуг для обеспечения государственных (муниципальных) нужд	39 0 00 90000	200	01	06	12311,2	12311,2
Иные бюджетные ассигнования	39 0 00 90000	800	01	06	584,7	584,7
Основное мероприятие "Создание и развитие государственной интегрированной информационной системы управления общественными финансами"	39 0 01 00000				15547,0	15547,0
Финансовое обеспечение выполнения функций государственных органов, оказания услуг и выполнения работ	39 0 01 90000				15547,0	15547,0
Закупка товаров, работ и услуг для обеспечения государственных (муниципальных) нужд	39 0 01 90000	200	01	13	15547,0	15547,0
Основное мероприятие "Обеспечение своевременности и полноты исполнения долговых обязательств Кабардино-Балкарской Республики"	39 0 02 00000				490000,0	490000,0
Процентные платежи по государственному долгу Кабардино-Балкарской Республики	39 0 02 92788				490000,0	490000,0
Обслуживание государственного (муниципального) долга	39 0 02 92788	700	13	01	490000,0	490000,0
Основное мероприятие "Управление резервными средствами республиканского бюджета Кабардино-Балкарской Республики"	39 0 05 00000				45000,0	45000,0
Резервный фонд Правительства Кабардино-Балкарской Республики	39 0 05 20540				45000,0	45000,0
Иные бюджетные ассигнования	39 0 05 20540	800	01	11	45000,0	45000,0
Основное мероприятие "Выравнивание бюджетной обеспеченности муниципальных образований"	39 0 A1 00000				544899,0	544899,0
Выравнивание бюджетной обеспеченности поселений из регионального фонда финансовой поддержки	39 0 A1 70010				39840,2	39840,2
Межбюджетные трансферты	39 0 A1 70010	500	14	01	39840,2	39840,2
Выравнивание бюджетной обеспеченности муниципальных районов (городских округов) из регионального фонда финансовой поддержки	39 0 A1 70020				505058,8	505058,8
Межбюджетные трансферты	39 0 A1 70020	500	14	01	505058,8	505058,8
Государственная программа Кабардино-Балкарской Республики "Развитие мировой юстиции в Кабардино-Балкарской Республике"	50 0 00 00000				119103,2	119103,2
Аппараты судов	50 6 00 00000				119103,2	119103,2
Финансовое обеспечение выполнения функций государственных органов, оказания услуг и выполнения работ	50 6 00 90000				119103,2	119103,2
Расходы на выплаты персоналу в целях обеспечения выполнения функций государственными (муниципальными) органами, казенными учреждениями, органами управления государственными внебюджетными фондами	50 6 00 90000	100	01	05	79963,9	79963,9
Закупка товаров, работ и услуг для обеспечения государственных (муниципальных) нужд	50 6 00 90000	200	01	05	38664,6	38664,6
Иные бюджетные ассигнования	50 6 00 90000	800	01	05	474,7	474,7
Государственная программа Кабардино-Балкарской Республики "Развитие туристско-рекреационного комплекса Кабардино-Балкарской Республики"	51 0 00 00000				23271,9	23271,9
Подпрограмма "Туризм"	51 3 00 00000				4999,9	4999,9
Основное мероприятие "Развитие внутреннего туризма"	51 3 01 00000				4999,9	4999,9
Популяризация туристского продукта Кабардино-Балкарской Республики	51 3 01 23600				4999,9	4999,9
Закупка товаров, работ и услуг для обеспечения государственных (муниципальных) нужд	51 3 01 23600	200	04	12	4999,9	4999,9
Подпрограмма "Обеспечение условий реализации государственной программы Кабардино-Балкарской Республики "Развитие туристско-рекреационного комплекса Кабардино-Балкарской Республики"	51 4 00 00000				18272,0	18272,0
Основное мероприятие "Развитие инфраструктуры и системы управления в сфере культуры и туризма"	51 4 01 00000				18272,0	18272,0
Финансовое обеспечение выполнения функций государственных органов, оказания услуг и выполнения работ	51 4 01 90000				18272,0	18272,0

(Продолжение на 60-й с.)

(Продолжение. Начало на 2-59-й с.)

Расходы на выплаты персоналу в целях обеспечения выполнения функций государственными (муниципальными) органами, казенными учреждениями, органами управления государственными внебюджетными фондами	51 4 01 90000	100	04	12	14385,2	14385,2
Закупка товаров, работ и услуг для обеспечения государственных (муниципальных) нужд	51 4 01 90000	200	04	12	3736,4	3736,4
Иные бюджетные ассигнования	51 4 01 90000	800	04	12	150,4	150,4
Государственная программа Кабардино-Балкарской Республики "Повышение эффективности реализации молодежной политики в Кабардино-Балкарской Республике"	52 0 00 00000				18770,0	18770,0
Подпрограмма "Развитие дополнительного образования детей и реализация мероприятий молодежной политики"	52 4 00 00000				18770,0	18770,0
Основное мероприятие "Создание условий успешной социализации и эффективной самореализации молодежи"	52 4 04 00000				17816,0	17816,0
Профилактика асоциальных явлений в молодежной среде и информационное обеспечение государственной молодежной политики	52 4 04 25460				412,0	412,0
Закупка товаров, работ и услуг для обеспечения государственных (муниципальных) нужд	52 4 04 25460	200	07	07	412,0	412,0
Финансовое обеспечение выполнения функций государственных органов, оказания услуг и выполнения работ	52 4 04 90000				17404,0	17404,0
Закупка товаров, работ и услуг для обеспечения государственных (муниципальных) нужд	52 4 04 90000	200	07	07	5277,0	5277,0
Предоставление субсидий бюджетным, автономным учреждениям и иным некоммерческим организациям	52 4 04 90000	600	07	07	12127,0	12127,0
Основное мероприятие "Проведение мероприятий по содействию патриотическому воспитанию населения Кабардино-Балкарской Республики"	52 4 05 00000				954,0	954,0
Финансовое обеспечение выполнения функций государственных органов, оказания услуг и выполнения работ	52 4 05 90000				954,0	954,0
Закупка товаров, работ и услуг для обеспечения государственных (муниципальных) нужд	52 4 05 90000	200	07	07	954,0	954,0
Государственная программа Кабардино-Балкарской Республики "Приоритетные направления развития архивного дела в Кабардино-Балкарской Республике"	53 0 00 00000				31009,4	31029,4
Основное мероприятие "Развитие архивного дела"	53 0 04 00000				31009,4	31029,4
Финансовое обеспечение выполнения функций государственных органов, оказания услуг и выполнения работ	53 0 04 90000				31009,4	31029,4
Расходы на выплаты персоналу в целях обеспечения выполнения функций государственными (муниципальными) органами, казенными учреждениями, органами управления государственными внебюджетными фондами	53 0 04 90000	100	01	13	25935,1	25935,1
Закупка товаров, работ и услуг для обеспечения государственных (муниципальных) нужд	53 0 04 90000	200	01	13	4055,0	4075,0
Иные бюджетные ассигнования	53 0 04 90000	800	01	13	1019,3	1019,3
Государственная программа Кабардино-Балкарской Республики "Обеспечение населения Кабардино-Балкарской Республики услугами жилищно-коммунального хозяйства"	55 0 00 00000				8567,8	8567,8
Подпрограмма "Создание условий для обеспечения качественными услугами жилищно-коммунального хозяйства населения Кабардино-Балкарской Республики"	55 2 00 00000				8567,8	8567,8
Основное мероприятие "Содействие проведению капитального ремонта многоквартирных домов"	55 2 01 00000				3573,3	3573,3
Государственная поддержка реализации региональной программы капитального ремонта общего имущества в многоквартирных домах, расположенных на территории Кабардино-Балкарской Республики	55 2 01 29550				3573,3	3573,3
Предоставление субсидий бюджетным, автономным учреждениям и иным некоммерческим организациям	55 2 01 29550	600	05	05	3573,3	3573,3
Реализация мероприятий общепрограммного характера по подпрограмме	55 2 99 00000				4994,5	4994,5
Финансовое обеспечение выполнения функций государственных органов, оказания услуг и выполнения работ	55 2 99 90000				4994,5	4994,5
Расходы на выплаты персоналу в целях обеспечения выполнения функций государственными (муниципальными) органами, казенными учреждениями, органами управления государственными внебюджетными фондами	55 2 99 90000	100	05	05	3602,2	3602,2
Закупка товаров, работ и услуг для обеспечения государственных (муниципальных) нужд	55 2 99 90000	200	05	05	1367,3	1367,3
Иные бюджетные ассигнования	55 2 99 90000	800	05	05	25,0	25,0
Государственная программа Кабардино-Балкарской Республики "Взаимодействие с общественными организациями и институтами гражданского общества в Кабардино-Балкарской Республике"	61 0 00 00000				16759,5	16759,5
Подпрограмма "Повышение эффективности государственной поддержки социально ориентированных некоммерческих организаций"	61 4 00 00000				2403,5	2403,5
Основное мероприятие "Оказание государственной поддержки общественным и иным некоммерческим организациям"	61 4 01 00000				2403,5	2403,5
Предоставление субсидий некоммерческим организациям на реализацию социально значимых проектов	61 4 01 26110				2403,5	2403,5
Предоставление субсидий бюджетным, автономным учреждениям и иным некоммерческим организациям	61 4 01 26110	600	10	06	2403,5	2403,5
Подпрограмма "Обеспечение условий реализации государственной программы Кабардино-Балкарской Республики "Взаимодействие с общественными организациями и институтами гражданского общества в Кабардино-Балкарской Республике"	61 7 00 00000				9988,0	9987,4
Основное мероприятие "Реализация государственной национальной политики"	61 7 01 00000				9988,0	9987,4
Финансовое обеспечение выполнения функций государственных органов, оказания услуг и выполнения работ	61 7 01 90000				9988,0	9987,4
Расходы на выплаты персоналу в целях обеспечения выполнения функций государственными (муниципальными) органами, казенными учреждениями, органами управления государственными внебюджетными фондами	61 7 01 90000	100	01	13	8238,6	8238,6
Закупка товаров, работ и услуг для обеспечения государственных (муниципальных) нужд	61 7 01 90000	200	01	13	1720,4	1719,8
Иные бюджетные ассигнования	61 7 01 90000	800	01	13	29,0	29,0
Подпрограмма "Укрепление единства и этнокультурное развитие народов Кабардино-Балкарской Республики"	61 8 00 00000				830,0	4368,6
Реализация мероприятий федеральной целевой программы "Укрепление единства российской нации и этнокультурное развитие народов России (2014-2020 годы)" в Кабардино-Балкарской Республике	61 8 01 R2360				3538,0	3443,6
Закупка товаров, работ и услуг для обеспечения государственных (муниципальных) нужд	61 8 01 R2360	200	01	13	1630,0	1535,6
Закупка товаров, работ и услуг для обеспечения государственных (муниципальных) нужд	61 8 01 R2360	300	01	13	1908,0	1908,0
Основное мероприятие "Мероприятия, направленные на содействие этнокультурному многообразию народов Кабардино-Балкарской Республики"	61 8 02 00000				830,0	925,0
Реализация мероприятий федеральной целевой программы "Укрепление единства российской нации и этнокультурное развитие народов России (2014-2020 годы)" в Кабардино-Балкарской Республике	61 8 02 R2360				830,0	925,0
Закупка товаров, работ и услуг для обеспечения государственных (муниципальных) нужд	61 8 02 R2360	200	01	13	830,0	925,0
Обеспечение функционирования Главы Кабардино-Балкарской Республики и его администрации	77 0 00 00000				93826,2	93826,2
Администрация Главы Кабардино-Балкарской Республики	77 2 00 00000				93826,2	93826,2
Финансовое обеспечение выполнения функций государственных органов, оказания услуг и выполнения работ	77 2 00 90000				93826,2	93826,2
Расходы на выплаты персоналу в целях обеспечения выполнения функций государственными (муниципальными) органами, казенными учреждениями, органами управления государственными внебюджетными фондами	77 2 00 90000	100	01	02	92231,9	92231,9
Закупка товаров, работ и услуг для обеспечения государственных (муниципальных) нужд	77 2 00 90000	200	01	02	1594,3	1594,3
Обеспечение функционирования Председателя Правительства Кабардино-Балкарской Республики и его заместителей, Аппарата Правительства Кабардино-Балкарской Республики	78 0 00 00000				18245,7	18245,7
Аппарат Правительства Кабардино-Балкарской Республики	78 2 00 00000				18245,7	18245,7
Финансовое обеспечение выполнения функций государственных органов, оказания услуг и выполнения работ	78 2 00 90000				18245,7	18245,7
Расходы на выплаты персоналу в целях обеспечения выполнения функций государственными (муниципальными) органами, казенными учреждениями, органами управления государственными внебюджетными фондами	78 2 00 90000	100	01	04	18245,7	18245,7
Обеспечение деятельности отдельных государственных органов	89 0 00 00000				287471,3	287508,5
Общественная палата Кабардино-Балкарской Республики	89 3 00 00000				7148,0	7148,0
Финансовое обеспечение выполнения функций государственных органов, оказания услуг и выполнения работ	89 3 00 90000				7148,0	7148,0
Расходы на выплаты персоналу в целях обеспечения выполнения функций государственными (муниципальными) органами, казенными учреждениями, органами управления государственными внебюджетными фондами	89 3 00 90000	100	01	13	5411,9	5411,9
Закупка товаров, работ и услуг для обеспечения государственных (муниципальных) нужд	89 3 00 90000	200	01	13	1705,1	1705,1
Иные бюджетные ассигнования	89 3 00 90000	800	01	13	31,0	31,0
Управление делами Главы и Правительства Кабардино-Балкарской Республики	89 9 00 00000				280323,3	280360,5
Финансовое обеспечение выполнения функций государственных органов, оказания услуг и выполнения работ	89 9 00 90000				280323,3	280360,5
Расходы на выплаты персоналу в целях обеспечения выполнения функций государственными (муниципальными) органами, казенными учреждениями, органами управления государственными внебюджетными фондами	89 9 00 90000	100	01	13	124057,7	124057,7
Закупка товаров, работ и услуг для обеспечения государственных (муниципальных) нужд	89 9 00 90000	200	01	13	145833,5	145870,7
Социальное обеспечение и иные выплаты населению	89 9 00 90000	300	01	13	422,0	422,0
Иные бюджетные ассигнования	89 9 00 90000	800	01	13	10010,1	10010,1
Государственная судебная власть	90 0 00 00000				22678,4	22678,4
Председатель Конституционного Суда Кабардино-Балкарской Республики и судьи Конституционного Суда Кабардино-Балкарской Республики	90 1 00 00000				14266,9	14266,9
Финансовое обеспечение выполнения функций государственных органов, оказания услуг и выполнения работ	90 1 00 90000				14266,9	14266,9
Расходы на выплаты персоналу в целях обеспечения выполнения функций государственными (муниципальными) органами, казенными учреждениями, органами управления государственными внебюджетными фондами	90 1 00 90000	100	01	05	8508,5	8508,5
Социальное обеспечение и иные выплаты населению	90 1 00 90000	300	01	05	5758,4	5758,4
Аппараты судов	90 6 00 00000				8411,5	8411,5
Финансовое обеспечение выполнения функций государственных органов, оказания услуг и выполнения работ	90 6 00 90000				8411,5	8411,5
Расходы на выплаты персоналу в целях обеспечения выполнения функций государственными (муниципальными) органами, казенными учреждениями, органами управления государственными внебюджетными фондами	90 6 00 90000	100	01	05	6919,7	6919,7
Закупка товаров, работ и услуг для обеспечения государственных (муниципальных) нужд	90 6 00 90000	200	01	05	1455,6	1455,6
Иные бюджетные ассигнования	90 6 00 90000	800	01	05	36,2	36,2
Уполномоченный по правам человека в Кабардино-Балкарской Республике	92 0 00 00000				5525,6	5525,6
Обеспечение деятельности Уполномоченного по правам человека в Кабардино-Балкарской Республике	92 9 00 00000				5525,6	5525,6
Финансовое обеспечение выполнения функций государственных органов, оказания услуг и выполнения работ	92 9 00 90000				5525,6	5525,6
Расходы на выплаты персоналу в целях обеспечения выполнения функций государственными (муниципальными) органами, казенными учреждениями, органами управления государственными внебюджетными фондами	92 9 00 90000	100	01	13	5005,7	5005,7
Закупка товаров, работ и услуг для обеспечения государственных (муниципальных) нужд	92 9 00 90000	200	01	13	501,9	501,9
Иные бюджетные ассигнования	92 9 00 90000	800	01	13	18,0	18,0
Контрольно-счетная палата Кабардино-Балкарской Республики	93 0 00 00000				37102,8	37102,8
Обеспечение деятельности Контрольно-счетной палаты Кабардино-Балкарской Республики	93 9 00 00000				37102,8	37102,8
Финансовое обеспечение выполнения функций государственных органов, оказания услуг и выполнения работ	93 9 00 90000				37102,8	37102,8
Расходы на выплаты персоналу в целях обеспечения выполнения функций государственными (муниципальными) органами, казенными учреждениями, органами управления государственными внебюджетными фондами	93 9 00 90000	100	01	06	30264,5	30264,5
Закупка товаров, работ и услуг для обеспечения государственных (муниципальных) нужд	93 9 00 90000	200	01	06	6369,0	6369,0
Иные бюджетные ассигнования	93 9 00 90000	800	01	06	469,3	469,3
Избирательная комиссия Кабардино-Балкарской Республики	94 0 00 00000				23157,3	23157,3
Обеспечение деятельности Избирательной комиссии Кабардино-Балкарской Республики	94 9 00 00000				23157,3	23157,3
Финансовое обеспечение выполнения функций государственных органов, оказания услуг и выполнения работ	94 9 00 90000				23157,3	23157,3
Расходы на выплаты персоналу в целях обеспечения выполнения функций государственными (муниципальными) органами, казенными учреждениями, органами управления государственными внебюджетными фондами	94 9 00 90000	100	01	07	20700,0	20700,0
Закупка товаров, работ и услуг для обеспечения государственных (муниципальных) нужд	94 9 00 90000	200	01	07	2449,9	2449,9
Иные бюджетные ассигнования	94 9 00 90000	800	01	07	7,4	7,4
Парламент Кабардино-Балкарской Республики	96 0 00 00000				68033,5	68033,5
Обеспечение деятельности Парламента Кабардино-Балкарской Республики	96 9 00 00000				68033,5	68033,5
Финансовое обеспечение выполнения функций государственных органов, оказания услуг и выполнения работ	96 9 00 90000				68033,5	68033,5
Расходы на выплаты персоналу в целях обеспечения выполнения функций государственными (муниципальными) органами, казенными учреждениями, органами управления государственными внебюджетными фондами	96 9 00 90000	100	01	03	67833,5	67833,5
Закупка товаров, работ и услуг для обеспечения государственных (муниципальных) нужд	96 9 00 90000	200	01	03	200,0	200,0
Реализация функций иных органов государственной власти	99 0 00 00000				779632,8	758978,0
Иные непрограммные мероприятия	99 9 00 00000				779632,8	758978,0
Выполнение научно-исследовательских и опытно-конструкторских работ по государственным контрактам	99 9 00 25510				6520,0	6520,0
Закупка товаров, работ и услуг для обеспечения государственных (муниципальных) нужд	99 9 00 25510	200	01	10	6520,0	6520,0
Субвенции бюджетам муниципальных образований на осуществление первичного воинского учета на территориях, где отсутствуют военные комиссариаты	99 9 00 51180				12532,0	12532,0
Межбюджетные трансферты	99 9 00 51180	500	02	03	12532,0	12532,0
Осуществление переданных органам государственной власти субъектов Российской Федерации в соответствии с пунктом 1 статьи 4 Федерального закона от 15 ноября 1997 года № 143-ФЗ "Об актах гражданского состояния" полномочий Российской Федерации на государственную регистрацию актов гражданского состояния	99 9 00 59300				49830,2	49830,2
Расходы на выплаты персоналу в целях обеспечения выполнения функций государственными (муниципальными) органами, казенными учреждениями, органами управления государственными внебюджетными фондами	99 9 00 59300	100	01	13	7467,5	7467,5
Закупка товаров, работ и услуг для обеспечения государственных (муниципальных) нужд	99 9 00 59300	200	01	13	10088,4	10088,4
Межбюджетные трансферты	99 9 00 59300	500	01	13	32252,0	32252,0
Иные бюджетные ассигнования	99 9 00 59300	800	01	13	22,3	22,3
Финансовое обеспечение выполнения функций государственных органов, оказания услуг и выполнения работ	99 9 00 90000				710750,6	690095,8
Расходы на выплаты персоналу в целях обеспечения выполнения функций государственными (муниципальными) органами, казенными учреждениями, органами управления государственными внебюджетными фондами	99 9 00 90000	100	01	13	36650,9	36650,9
Расходы на выплаты персоналу в целях обеспечения выполнения функций государственными (муниципальными) органами, казенными учреждениями, органами управления государственными внебюджетными фондами	99 9 00 90000	100	04	12	18207,6	18207,6
Расходы на выплаты персоналу в целях обеспечения выполнения функций государственными (муниципальными) органами, казенными учреждениями, органами управления государственными внебюджетными фондами	99 9 00 90000	100	07	05	528,0	528,0
Закупка товаров, работ и услуг для обеспечения государственных (муниципальных) нужд	99 9 00 90000	200	01	13	9795,4	9795,4
Закупка товаров, работ и услуг для обеспечения государственных (муниципальных) нужд	99 9 00 90000	200	04	12	5242,0	5242,0
Закупка товаров, работ и услуг для обеспечения государственных (муниципальных) нужд	99 9 00 90000	200	07	05	3393,8	3152,8
Закупка товаров, работ и услуг для обеспечения государственных (муниципальных) нужд	99 9 00 90000	200	07	07	200,0	200,0
Капитальные вложения в объекты государственной (муниципальной) собственности	99 9 00 90000	400	05	01	380000,0	461060,9
Иные бюджетные ассигнования	99 9 00 90000	800	01	13	231948,5	155108,2
Иные бюджетные ассигнования	99 9 00 90000	800	04	09	24634,4	0,0
Иные бюджетные ассигнования	99 9 00 90000	800	04	12	150,0	150,0

(Продолжение на 61-й с.)

(Продолжение. Начало на 2-60-й с.)

Приложение № 7-1
к Закону Кабардино-Балкарской Республики
«О республиканском бюджете
Кабардино-Балкарской Республики на 2016 год
и на плановый период 2017 и 2018 годов»

Распределение бюджетных ассигнований по разделам
и подразделам классификации расходов республиканского бюджета на плановый период 2017 и 2018 годов

(тыс. рублей)

Наименование	Раздел	Подраздел	Сумма	
			2017 год	2018 год
Всего			25128122,5	24655769,7
Условно утвержденные расходы			559128,2	1089262,0
Общегосударственные вопросы	01	00	1892741,6	1807355,6
Функционирование высшего должностного лица субъекта Российской Федерации и муниципального образования	01	02	93826,2	93826,2
Функционирование законодательных (представительных) органов государственной власти и представительных органов муниципальных образований	01	03	68033,5	68033,5
Функционирование Правительства Российской Федерации, высших исполнительных органов государственной власти субъектов Российской Федерации, местных администраций	01	04	18245,7	18245,7
Судебная система	01	05	141781,6	141781,6
Обеспечение деятельности финансовых, налоговых и таможенных органов и органов финансового (финансово-бюджетного) надзора	01	06	91946,2	91946,2
Обеспечение проведения выборов и референдумов	01	07	23157,3	23157,3
Фундаментальные исследования	01	10	6520,0	6520,0
Резервные фонды	01	11	55000,0	55000,0
Другие общегосударственные вопросы	01	13	1394231,2	1308845,2
Национальная оборона	02	00	12532,0	12532,0
Мобилизационная и вневойсковая подготовка	02	03	12532,0	12532,0
Национальная безопасность и правоохранительная деятельность	03	00	304630,5	304630,5
Защита населения и территории от чрезвычайных ситуаций природного и техногенного характера, гражданская оборона	03	09	62347,1	62347,1
Обеспечение пожарной безопасности	03	10	242283,4	242283,4
Национальная экономика	04	00	2676951,3	1993569,5
Общеэкономические вопросы	04	01	149387,3	149373,0
Топливно-энергетический комплекс	04	02	9140,0	9140,0
Воспроизводство минерально-сырьевой базы	04	04	0,0	2000,0
Сельское хозяйство и рыболовство	04	05	875591,0	200223,5
Водное хозяйство	04	06	31742,0	34742,0
Лесное хозяйство	04	07	80294,6	80294,6
Транспорт	04	08	82032,9	82032,9
Дорожное хозяйство (дорожные фонды)	04	09	1297840,4	1297840,4
Связь и информатика	04	10	18332,3	18332,3
Другие вопросы в области национальной экономики	04	12	132590,8	119590,8
Жилищно-коммунальное хозяйство	05	00	388567,8	469628,7
Жилищное хозяйство	05	01	380000,0	461060,9
Другие вопросы в области жилищно-коммунального хозяйства	05	05	8567,8	8567,8
Охрана окружающей среды	06	00	18907,5	13907,5
Охрана объектов растительного и животного мира и среды их обитания	06	03	13837,8	13837,8
Другие вопросы в области охраны окружающей среды	06	05	5069,7	69,7
Образование	07	00	7330239,6	7329457,0
Дошкольное образование	07	01	1989059,2	1987380,8
Общее образование	07	02	4736567,3	4729666,4
Среднее профессиональное образование	07	04	432413,4	433590,0
Профессиональная подготовка, переподготовка и повышение квалификации	07	05	19430,0	17749,0
Высшее и послевузовское профессиональное образование	07	06	2180,7	2180,7
Молодежная политика и оздоровление детей	07	07	84383,7	83684,7
Другие вопросы в области образования	07	09	66205,3	75205,3
Культура, кинематография	08	00	586962,1	438047,8
Культура	08	01	547062,6	396863,9
Кинематография	08	02	11044,4	11646,9
Другие вопросы в области культуры, кинематографии	08	04	28855,1	29537,0
Здравоохранение	09	00	5427007,1	5478265,4
Стационарная медицинская помощь	09	01	617660,7	675919,0
Амбулаторная помощь	09	02	557549,4	557549,4
Скорая медицинская помощь	09	04	101868,6	101868,6
Санаторно-оздоровительная помощь	09	05	65558,8	65558,8
Заготовка, переработка, хранение и обеспечение безопасности донорской крови и ее компонентов	09	06	70055,7	70055,7
Другие вопросы в области здравоохранения	09	09	4014313,9	4007313,9
Социальная политика	10	00	4347719,0	4136545,8
Пенсионное обеспечение	10	01	231699,0	232860,9
Социальное обслуживание населения	10	02	826055,9	826757,4
Социальное обеспечение населения	10	03	1905567,0	1878215,2
Охрана семьи и детства	10	04	1235045,2	1069173,2
Другие вопросы в области социальной политики	10	06	149351,8	129539,1
Физическая культура и спорт	11	00	217569,5	217182,9
Массовый спорт	11	02	63027,3	63027,3
Спорт высших достижений	11	03	139227,4	138840,8
Другие вопросы в области физической культуры и спорта	11	05	15314,8	15314,8
Средства массовой информации	12	00	305267,2	305485,9
Телевидение и радиовещание	12	01	111641,1	111641,1
Периодическая печать и издательства	12	02	169511,0	169729,7
Другие вопросы в области средств массовой информации	12	04	24115,1	24115,1
Обслуживание государственного и муниципального долга	13	00	490000,0	490000,0
Обслуживание государственного внутреннего и муниципального долга	13	01	490000,0	490000,0
Межбюджетные трансферты общего характера бюджетам субъектов Российской Федерации и муниципальных образований	14	00	569899,0	569899,0
Дотации на выравнивание бюджетной обеспеченности субъектов Российской Федерации и муниципальных образований	14	01	544899,0	544899,0
Прочие межбюджетные трансферты общего характера	14	03	25000,0	25000,0».

10. Дополнить приложением № 7-2 следующего содержания:

«Приложение № 7-2
к Закону Кабардино-Балкарской Республики
«О республиканском бюджете
Кабардино-Балкарской Республики на 2016 год
и на плановый период 2017 и 2018 годов»

Распределение бюджетных ассигнований по разделам, подразделам, целевым статьям (государственным программам Кабардино-Балкарской Республики и непрограммным направлениям деятельности), группам видов расходов классификации расходов республиканского бюджета на плановый период 2017 и 2018 годов

(тыс. рублей)

Наименование	Раздел	Подраздел	Целевая статья	Группа видов расходов	Сумма	
					2017 год	2018 год
Всего					25128122,5	24655769,7
Условно утвержденные расходы					559128,2	1089262,0
Общегосударственные вопросы	01	00			1892741,6	1807355,6
Функционирование высшего должностного лица субъекта Российской Федерации и муниципального образования	01	02			93826,2	93826,2
Обеспечение функционирования Главы Кабардино-Балкарской Республики и его администрации	01	02	77 0 00 00000		93826,2	93826,2
Администрация Главы Кабардино-Балкарской Республики	01	02	77 2 00 00000		93826,2	93826,2
Финансовое обеспечение выполнения функций государственных органов, оказания услуг и выполнения работ	01	02	77 2 00 90000		93826,2	93826,2
Расходы на выплаты персоналу в целях обеспечения выполнения функций государственными (муниципальными) органами, казенными учреждениями, органами управления государственными внебюджетными фондами	01	02	77 2 00 90000	100	92231,9	92231,9
Закупка товаров, работ и услуг для обеспечения государственных (муниципальных) нужд	01	02	77 2 00 90000	200	1594,3	1594,3
Функционирование законодательных (представительных) органов государственной власти и представительных органов муниципальных образований	01	03			68033,5	68033,5
Парламент Кабардино-Балкарской Республики	01	03	96 0 00 00000		68033,5	68033,5
Обеспечение деятельности Парламента Кабардино-Балкарской Республики	01	03	96 9 00 00000		68033,5	68033,5
Финансовое обеспечение выполнения функций государственных органов, оказания услуг и выполнения работ	01	03	96 9 00 90000		68033,5	68033,5
Расходы на выплаты персоналу в целях обеспечения выполнения функций государственными (муниципальными) органами, казенными учреждениями, органами управления государственными внебюджетными фондами	01	03	96 9 00 90000	100	67833,5	67833,5
Закупка товаров, работ и услуг для обеспечения государственных (муниципальных) нужд	01	03	96 9 00 90000	200	200,0	200,0
Функционирование Правительства Российской Федерации, высших исполнительных органов государственной власти субъектов Российской Федерации, местных администраций	01	04			18245,7	18245,7
Обеспечение функционирования Председателя Правительства Кабардино-Балкарской Республики и его заместителей, Аппарата Правительства Кабардино-Балкарской Республики	01	04	78 0 00 00000		18245,7	18245,7
Аппарат Правительства Кабардино-Балкарской Республики	01	04	78 2 00 00000		18245,7	18245,7
Финансовое обеспечение выполнения функций государственных органов, оказания услуг и выполнения работ	01	04	78 2 00 90000		18245,7	18245,7
Расходы на выплаты персоналу в целях обеспечения выполнения функций государственными (муниципальными) органами, казенными учреждениями, органами управления государственными внебюджетными фондами	01	04	78 2 00 90000	100	18245,7	18245,7
Судебная система	01	05			141781,6	141781,6
Государственная программа Кабардино-Балкарской Республики "Развитие мировой юстиции в Кабардино-Балкарской Республике"	01	05	50 0 00 00000		119103,2	119103,2
Аппараты судов	01	05	50 6 00 00000		119103,2	119103,2
Финансовое обеспечение выполнения функций государственных органов, оказания услуг и выполнения работ	01	05	50 6 00 90000		119103,2	119103,2
Расходы на выплаты персоналу в целях обеспечения выполнения функций государственными (муниципальными) органами, казенными учреждениями, органами управления государственными внебюджетными фондами	01	05	50 6 00 90000	100	79963,9	79963,9
Закупка товаров, работ и услуг для обеспечения государственных (муниципальных) нужд	01	05	50 6 00 90000	200	38664,6	38664,6
Иные бюджетные ассигнования	01	05	50 6 00 90000	800	474,7	474,7
Государственная судебная власть	01	05	90 0 00 00000		22678,4	22678,4
Председатель Конституционного Суда Кабардино-Балкарской Республики и судьи Конституционного Суда Кабардино-Балкарской Республики	01	05	90 1 00 00000		14266,9	14266,9
Финансовое обеспечение выполнения функций государственных органов, оказания услуг и выполнения работ	01	05	90 1 00 90000		14266,9	14266,9
Расходы на выплаты персоналу в целях обеспечения выполнения функций государственными (муниципальными) органами, казенными учреждениями, органами управления государственными внебюджетными фондами	01	05	90 1 00 90000	100	8508,5	8508,5
Социальное обеспечение и иные выплаты населению	01	05	90 1 00 90000	300	5758,4	5758,4
Аппараты судов	01	05	90 6 00 00000		8411,5	8411,5
Финансовое обеспечение выполнения функций государственных органов, оказания услуг и выполнения работ	01	05	90 6 00 90000		8411,5	8411,5
Расходы на выплаты персоналу в целях обеспечения выполнения функций государственными (муниципальными) органами, казенными учреждениями, органами управления государственными внебюджетными фондами	01	05	90 6 00 90000	100	6919,7	6919,7
Закупка товаров, работ и услуг для обеспечения государственных (муниципальных) нужд	01	05	90 6 00 90000	200	1455,6	1455,6
Иные бюджетные ассигнования	01	05	90 6 00 90000	800	36,2	36,2
Обеспечение деятельности финансовых, налоговых и таможенных органов и органов финансового (финансово-бюджетного) надзора	01	06			91946,2	91946,2
Государственная программа Кабардино-Балкарской Республики "Управление государственными финансами, государственным долгом и межбюджетными отношениями в Кабардино-Балкарской Республике"	01	06	39 0 00 00000		54843,4	54843,4
Финансовое обеспечение выполнения функций государственных органов, оказания услуг и выполнения работ	01	06	39 0 00 90000		54843,4	54843,4
Расходы на выплаты персоналу в целях обеспечения выполнения функций государственными (муниципальными) органами, казенными учреждениями, органами управления государственными внебюджетными фондами	01	06	39 0 00 90000	100	41947,5	41947,5
Закупка товаров, работ и услуг для обеспечения государственных (муниципальных) нужд	01	06	39 0 00 90000	200	12311,2	12311,2
Иные бюджетные ассигнования	01	06	39 0 00 90000	800	584,7	584,7
Контрольно-счетная палата Кабардино-Балкарской Республики	01	06	93 0 00 00000		37102,8	37102,8
Обеспечение деятельности Контрольно-счетной палаты Кабардино-Балкарской Республики	01	06	93 9 00 00000		37102,8	37102,8
Финансовое обеспечение выполнения функций государственных органов, оказания услуг и выполнения работ	01	06	93 9 00 90000		37102,8	37102,8
Расходы на выплаты персоналу в целях обеспечения выполнения функций государственными (муниципальными) органами, казенными учреждениями, органами управления государственными внебюджетными фондами	01	06	93 9 00 90000	100	30264,5	30264,5
Закупка товаров, работ и услуг для обеспечения государственных (муниципальных) нужд	01	06	93 9 00 90000	200	6369,0	6369,0
Иные бюджетные ассигнования	01	06	93 9 00 90000	800	469,3	469,3
Обеспечение проведения выборов и референдумов	01	07			23157,3	23157,3
Избирательная комиссия Кабардино-Балкарской Республики	01	07	94 0 00 00000		23157,3	23157,3
Обеспечение деятельности Избирательной комиссии Кабардино-Балкарской Республики	01	07	94 9 00 00000		23157,3	23157,3
Финансовое обеспечение выполнения функций государственных органов, оказания услуг и выполнения работ	01	07	94 9 00 90000		23157,3	23157,3
Расходы на выплаты персоналу в целях обеспечения выполнения функций государственными (муниципальными) органами, казенными учреждениями, органами управления государственными внебюджетными фондами	01	07	94 9 00 90000	100	20700,0	20700,0
Закупка товаров, работ и услуг для обеспечения государственных (муниципальных) нужд	01	07	94 9 00 90000	200	2449,9	2449,9
Иные бюджетные ассигнования	01	07	94 9 00 90000	800	7,4	7,4
Фундаментальные исследования	01	10			6520,0	6520,0
Реализация функций иных органов государственной власти	01	10	99 0 00 00000		6520,0	6520,0
Иные непрограммные мероприятия	01	10	99 9 00 00000		6520,0	6520,0
Выполнение научно-исследовательских и опытно-конструкторских работ по государственным контрактам	01	10	99 9 00 25510		6520,0	6520,0
Закупка товаров, работ и услуг для обеспечения государственных (муниципальных) нужд	01	10	99 9 00 25510	200	6520,0	6520,0
Резервные фонды	01	11			55000,0	55000,0
Государственная программа Кабардино-Балкарской Республики "Защита населения и территории Кабардино-Балкарской Республики от чрезвычайных ситуаций природного и техногенного характера, обеспечение пожарной безопасности и безопасности людей на водных объектах"	01	11	10 0 00 00000		10000,0	10000,0
Подпрограмма "Предупреждение, спасение, помощь"	01	11	10 1 00 00000		10000,0	10000,0
Основное мероприятие "Управление средствами резервного фонда Правительства Кабардино-Балкарской Республики по предупреждению и ликвидации последствий чрезвычайных ситуаций"	01	11	10 1 01 00000		10000,0	10000,0

(Продолжение на 62-й с.)

(Продолжение. Начало на 2-61-й с.)

Резервный фонд Правительства Кабардино-Балкарской Республики по предупреждению и ликвидации последствий чрезвычайных ситуаций	01	11	10 1 01 20570		10000,0	10000,0
Иные бюджетные ассигнования	01	11	10 1 01 20570	800	10000,0	10000,0
Государственная программа Кабардино-Балкарской Республики "Управление государственными финансами, государственным долгом и межбюджетными отношениями в Кабардино-Балкарской Республике"	01	11	39 0 00 00000		45000,0	45000,0
Основное мероприятие "Управление резервными средствами республиканского бюджета Кабардино-Балкарской Республики"	01	11	39 0 05 00000		45000,0	45000,0
Резервный фонд Правительства Кабардино-Балкарской Республики	01	11	39 0 05 20540		45000,0	45000,0
Иные бюджетные ассигнования	01	11	39 0 05 20540	800	45000,0	45000,0
Другие общегосударственные вопросы	01	13			1394231,2	1308845,2
Государственная программа Кабардино-Балкарской Республики "Обеспечение населения Кабардино-Балкарской Республики жильем"	01	13	05 0 00 00000		48078,9	48263,9
Подпрограмма "Обеспечение реализации государственной программы Кабардино-Балкарской Республики "Обеспечение населения Кабардино-Балкарской Республики жильем"	01	13	05 3 00 00000		48078,9	48263,9
Основное мероприятие "Обеспечение функций аппарата Министерства строительства и жилищно-коммунального хозяйства Кабардино-Балкарской Республики"	01	13	05 3 01 00000		48078,9	48263,9
Финансовое обеспечение выполнения функций государственных органов, оказания услуг и выполнения работ	01	13	05 3 01 90000		48078,9	48263,9
Расходы на выплаты персоналу в целях обеспечения выполнения функций государственными (муниципальными) органами, казенными учреждениями, органами управления государственными внебюджетными фондами	01	13	05 3 01 90000	100	35287,6	35287,6
Закупка товаров, работ и услуг для обеспечения государственных (муниципальных) нужд	01	13	05 3 01 90000	200	7979,1	8164,1
Иные бюджетные ассигнования	01	13	05 3 01 90000	800	4812,2	4812,2
Государственная программа Кабардино-Балкарской Республики "Профилактика правонарушений и укрепление общественного порядка и общественной безопасности в Кабардино-Балкарской Республике"	01	13	08 0 00 00000		19880,0	19880,0
Подпрограмма "Профилактика правонарушений"	01	13	08 1 00 00000		200,0	200,0
Денежная компенсация гражданам за добровольно сданное оружие, боеприпасы, взрывчатые вещества и взрывные устройства, находящиеся в незаконном обороте	01	13	08 1 00 25130		200,0	200,0
Социальное обеспечение и иные выплаты населению	01	13	08 1 00 25130	300	200,0	200,0
Подпрограмма "Профилактика терроризма и экстремизма"	01	13	08 2 00 00000		19680,0	19680,0
Субсидии бюджетам муниципальных образований на проведение мероприятий по профилактике терроризма и экстремизма, а также минимизации и (или) ликвидации их последствий	01	13	08 2 00 75160		19680,0	19680,0
Межбюджетные трансферты	01	13	08 2 00 75160	500	19680,0	19680,0
Государственная программа Кабардино-Балкарской Республики "Экономическое развитие и инновационная экономика"	01	13	15 0 00 00000		324241,9	324241,9
Финансовое обеспечение выполнения функций государственных органов, оказания услуг и выполнения работ	01	13	15 0 00 90000		48263,0	48263,0
Расходы на выплаты персоналу в целях обеспечения выполнения функций государственными (муниципальными) органами, казенными учреждениями, органами управления государственными внебюджетными фондами	01	13	15 0 00 90000	100	43710,3	43710,3
Закупка товаров, работ и услуг для обеспечения государственных (муниципальных) нужд	01	13	15 0 00 90000	200	4488,2	4488,2
Иные бюджетные ассигнования	01	13	15 0 00 90000	800	64,5	64,5
Подпрограмма "Совершенствование системы государственного управления"	01	13	15 4 00 00000		275978,9	275978,9
Основное мероприятие "Совершенствование предоставления государственных услуг и исполнения государственных функций"	01	13	15 4 01 00000		275978,9	275978,9
Финансовое обеспечение выполнения функций государственных органов, оказания услуг и выполнения работ	01	13	15 4 01 90000		275978,9	275978,9
Предоставление субсидий бюджетным, автономным учреждениям и иным некоммерческим организациям	01	13	15 4 01 90000	600	275978,9	275978,9
Государственная программа Кабардино-Балкарской Республики "Развитие промышленности и торговли в Кабардино-Балкарской Республике"	01	13	16 0 00 00000		300,0	300,0
Основное мероприятие "Поддержка проектов по производству конкурентоспособной продукции"	01	13	16 0 03 00000		300,0	300,0
Мероприятия, направленные на повышение качества продукции, конкурентоспособности продукции и организаций республики	01	13	16 0 03 21950		300,0	300,0
Закупка товаров, работ и услуг для обеспечения государственных (муниципальных) нужд	01	13	16 0 03 21950	200	300,0	300,0
Государственная программа Кабардино-Балкарской Республики "Развитие транспортной системы в Кабардино-Балкарской Республике"	01	13	24 0 00 00000		296890,7	288102,9
Подпрограмма "Построение и развитие аппаратно-программ-ного комплекса "Безопасная республика"	01	13	24 Г 00 00000		296890,7	288102,9
Основное мероприятие "Внедрение сегментов аппаратно-программного комплекса "Безопасная республика"	01	13	24 Г 02 00000		296890,7	288102,9
Почтовые расходы на рассылку постановлений по делам о нарушениях правил дорожного движения	01	13	24 Г 02 21510		55250,0	32250,0
Закупка товаров, работ и услуг для обеспечения государственных (муниципальных) нужд	01	13	24 Г 02 21510	200	55250,0	32250,0
Оснащение техническими средствами объектов, связанных с массовым пребыванием людей и интенсивным дорожным движением, и их обслуживание	01	13	24 Г 02 21520		236731,8	250943,9
Закупка товаров, работ и услуг для обеспечения государственных (муниципальных) нужд	01	13	24 Г 02 21520	200	236731,8	250943,9
Финансовое обеспечение выполнения функций государственных органов, оказания услуг и выполнения работ	01	13	24 Г 02 90000		4908,9	4909,0
Расходы на выплаты персоналу в целях обеспечения выполнения функций государственными (муниципальными) органами, казенными учреждениями, органами управления государственными внебюджетными фондами	01	13	24 Г 02 90000	100	3938,6	3938,6
Закупка товаров, работ и услуг для обеспечения государственных (муниципальных) нужд	01	13	24 Г 02 90000	200	907,0	907,0
Иные бюджетные ассигнования	01	13	24 Г 02 90000	800	63,4	63,4
Государственная программа Кабардино-Балкарской Республики "Управление государственным имуществом Кабардино-Балкарской Республики"	01	13	38 0 00 00000		22705,4	22705,4
Подпрограмма "Повышение эффективности управления государственным имуществом Кабардино-Балкарской Республики и приватизации"	01	13	38 1 00 00000		22705,4	22705,4
Основное мероприятие "Управление отчуждением объектов государственного имущества"	01	13	38 1 02 00000		3621,0	3621,0
Реализация государственной политики в области приватизации и управления государственной собственностью Кабардино-Балкарской Республики	01	13	38 1 02 29020		3621,0	3621,0
Закупка товаров, работ и услуг для обеспечения государственных (муниципальных) нужд	01	13	38 1 02 29020	200	3621,0	3621,0
Основное мероприятие "Обеспечение реализации подпрограммы"	01	13	38 1 06 00000		19084,4	19084,4
Финансовое обеспечение выполнения функций государственных органов, оказания услуг и выполнения работ	01	13	38 1 06 90000		19084,4	19084,4
Расходы на выплаты персоналу в целях обеспечения выполнения функций государственными (муниципальными) органами, казенными учреждениями, органами управления государственными внебюджетными фондами	01	13	38 1 06 90000	100	17565,3	17565,3
Закупка товаров, работ и услуг для обеспечения государственных (муниципальных) нужд	01	13	38 1 06 90000	200	1515,0	1515,0
Иные бюджетные ассигнования	01	13	38 1 06 90000	800	4,0	4,0
Государственная программа Кабардино-Балкарской Республики "Управление государственными финансами, государственным долгом и межбюджетными отношениями в Кабардино-Балкарской Республике"	01	13	39 0 00 00000		15547,0	15547,0
Основное мероприятие "Создание и развитие государственной интегрированной информационной системы управления общественными финансами"	01	13	39 0 01 00000		15547,0	15547,0
Финансовое обеспечение выполнения функций государственных органов, оказания услуг и выполнения работ	01	13	39 0 01 90000		15547,0	15547,0
Закупка товаров, работ и услуг для обеспечения государственных (муниципальных) нужд	01	13	39 0 01 90000	200	15547,0	15547,0
Государственная программа Кабардино-Балкарской Республики "Приоритетные направления развития архивного дела в Кабардино-Балкарской Республике"	01	13	53 0 00 00000		31009,4	31029,4
Основное мероприятие "Развитие архивного дела"	01	13	53 0 04 00000		31009,4	31029,4
Финансовое обеспечение выполнения функций государственных органов, оказания услуг и выполнения работ	01	13	53 0 04 90000		31009,4	31029,4
Расходы на выплаты персоналу в целях обеспечения выполнения функций государственными (муниципальными) органами, казенными учреждениями, органами управления государственными внебюджетными фондами	01	13	53 0 04 90000	100	25935,1	25935,1
Закупка товаров, работ и услуг для обеспечения государственных (муниципальных) нужд	01	13	53 0 04 90000	200	4055,0	4075,0
Иные бюджетные ассигнования	01	13	53 0 04 90000	800	1019,3	1019,3
Государственная программа Кабардино-Балкарской Республики "Взаимодействие с общественными организациями и институтами гражданского общества в Кабардино-Балкарской Республике"	01	13	61 0 00 00000		14356,0	14356,0
Подпрограмма "Обеспечение условий реализации государственной программы Кабардино-Балкарской Республики "Взаимодействие с общественными организациями и институтами гражданского общества в Кабардино-Балкарской Республике"	01	13	61 7 00 00000		9988,0	9987,4
Основное мероприятие "Реализация государственной национальной политики"	01	13	61 7 01 00000		9988,0	9987,4
Финансовое обеспечение выполнения функций государственных органов, оказания услуг и выполнения работ	01	13	61 7 01 90000		9988,0	9987,4
Расходы на выплаты персоналу в целях обеспечения выполнения функций государственными (муниципальными) органами, казенными учреждениями, органами управления государственными внебюджетными фондами	01	13	61 7 01 90000	100	8238,6	8238,6
Закупка товаров, работ и услуг для обеспечения государственных (муниципальных) нужд	01	13	61 7 01 90000	200	1720,4	1719,8
Иные бюджетные ассигнования	01	13	61 7 01 90000	800	29,0	29,0
Подпрограмма "Укрепление единства и этнокультурное развитие народов Кабардино-Балкарской Республики"	01	13	61 8 00 00000		830,0	4368,6
Реализация мероприятий федеральной целевой программы "Укрепление единства российской нации и этнокультурное развитие народов России (2014-2020 годы)" в Кабардино-Балкарской Республике	01	13	61 8 01 R2360		3538,0	3443,6
Закупка товаров, работ и услуг для обеспечения государственных (муниципальных) нужд	01	13	61 8 01 R2360	200	1630,0	1535,6
Социальное обеспечение и иные выплаты населению	01	13	61 8 01 R2360	300	1908,0	1908,0
Основное мероприятие "Мероприятия, направленные на содействие этнокультурному многообразию народов Кабардино-Балкарской Республики"	01	13	61 8 02 00000		830,0	925,0
Реализация мероприятий федеральной целевой программы "Укрепление единства российской нации и этнокультурное развитие народов России (2014-2020 годы)" в Кабардино-Балкарской Республике	01	13	61 8 02 R2360		830,0	925,0
Закупка товаров, работ и услуг для обеспечения государственных (муниципальных) нужд	01	13	61 8 02 R2360	200	830,0	925,0
Обеспечение деятельности отдельных государственных органов	01	13	89 0 00 00000		287471,3	287508,5
Общественная палата Кабардино-Балкарской Республики	01	13	89 3 00 00000		7148,0	7148,0
Финансовое обеспечение выполнения функций государственных органов, оказания услуг и выполнения работ	01	13	89 3 00 90000		7148,0	7148,0
Расходы на выплаты персоналу в целях обеспечения выполнения функций государственными (муниципальными) органами, казенными учреждениями, органами управления государственными внебюджетными фондами	01	13	89 3 00 90000	100	5411,9	5411,9
Закупка товаров, работ и услуг для обеспечения государственных (муниципальных) нужд	01	13	89 3 00 90000	200	1705,1	1705,1
Иные бюджетные ассигнования	01	13	89 3 00 90000	800	31,0	31,0
Управление делами Главы и Правительства Кабардино-Балкарской Республики	01	13	89 9 00 00000		280323,3	280360,5
Финансовое обеспечение выполнения функций государственных органов, оказания услуг и выполнения работ	01	13	89 9 00 90000		280323,3	280360,5
Расходы на выплаты персоналу в целях обеспечения выполнения функций государственными (муниципальными) органами, казенными учреждениями, органами управления государственными внебюджетными фондами	01	13	89 9 00 90000	100	124057,7	124057,7
Закупка товаров, работ и услуг для обеспечения государственных (муниципальных) нужд	01	13	89 9 00 90000	200	145833,5	145870,7
Социальное обеспечение и иные выплаты населению	01	13	89 9 00 90000	300	422,0	422,0
Иные бюджетные ассигнования	01	13	89 9 00 90000	800	10010,1	10010,1
Уполномоченный по правам человека в Кабардино-Балкарской Республике	01	13	92 0 00 00000		5525,6	5525,6
Обеспечение деятельности Уполномоченного по правам человека в Кабардино-Балкарской Республике	01	13	92 9 00 00000		5525,6	5525,6
Финансовое обеспечение выполнения функций государственных органов, оказания услуг и выполнения работ	01	13	92 9 00 90000		5525,6	5525,6
Расходы на выплаты персоналу в целях обеспечения выполнения функций государственными (муниципальными) органами, казенными учреждениями, органами управления государственными внебюджетными фондами	01	13	92 9 00 90000	100	5005,7	5005,7
Закупка товаров, работ и услуг для обеспечения государственных (муниципальных) нужд	01	13	92 9 00 90000	200	501,9	501,9
Иные бюджетные ассигнования	01	13	92 9 00 90000	800	18,0	18,0
Реализация функций иных органов государственной власти	01	13	99 0 00 00000		328225,0	251384,7
Иные непрограммные мероприятия	01	13	99 9 00 00000		328225,0	251384,7
Осуществление переданных органам государственной власти субъектов Российской Федерации в соответствии с пунктом 1 статьи 4 Федерального закона от 15 ноября 1997 года № 143-ФЗ "Об актах гражданского состояния" полномочий Российской Федерации на государственную регистрацию актов гражданского состояния	01	13	99 9 00 59300		49830,2	49830,2
Расходы на выплаты персоналу в целях обеспечения выполнения функций государственными (муниципальными) органами, казенными учреждениями, органами управления государственными внебюджетными фондами	01	13	99 9 00 59300	100	7467,5	7467,5
Закупка товаров, работ и услуг для обеспечения государственных (муниципальных) нужд	01	13	99 9 00 59300	200	10088,4	10088,4
Межбюджетные трансферты	01	13	99 9 00 59300	500	32252,0	32252,0
Иные бюджетные ассигнования	01	13	99 9 00 59300	800	22,3	22,3
Финансовое обеспечение выполнения функций государственных органов, оказания услуг и выполнения работ	01	13	99 9 00 90000		278394,8	201554,5
Расходы на выплаты персоналу в целях обеспечения выполнения функций государственными (муниципальными) органами, казенными учреждениями, органами управления государственными внебюджетными фондами	01	13	99 9 00 90000	100	36650,9	36650,9
Закупка товаров, работ и услуг для обеспечения государственных (муниципальных) нужд	01	13	99 9 00 90000	200	9795,4	9795,4
Иные бюджетные ассигнования	01	13	99 9 00 90000	800	231948,5	155108,2
Национальная оборона	02	00			12532,0	12532,0
Мобилизационная и вневойсковая подготовка	02	03			12532,0	12532,0
Реализация функций иных органов государственной власти	02	03	99 0 00 00000		12532,0	12532,0
Иные непрограммные мероприятия	02	03	99 9 00 00000		12532,0	12532,0
Субвенции бюджетам муниципальных образований на осуществление первичного воинского учета на территориях, где отсутствуют военные комиссариаты	02	03	99 9 00 51180		12532,0	12532,0
Межбюджетные трансферты	02	03	99 9 00 51180	500	12532,0	12532,0
Национальная безопасность и правоохранительная деятельность	03	00			304630,5	304630,5
Защита населения и территории от чрезвычайных ситуаций природного и техногенного характера, гражданская оборона	03	09			62347,1	62347,1
Государственная программа Кабардино-Балкарской Республики "Профилактика правонарушений и укрепление общественного порядка и общественной безопасности в Кабардино-Балкарской Республике"	03	09	08 0 00 00000		50,0	50,0
Подпрограмма "Профилактика терроризма и экстремизма"	03	09	08 2 00 00000		50,0	50,0
Финансовое обеспечение выполнения функций государственных органов, оказания услуг и выполнения работ	03	09	08 2 00 90000		50,0	50,0
Закупка товаров, работ и услуг для обеспечения государственных (муниципальных) нужд	03	09	08 2 00 90000	200	50,0	50,0

(Продолжение на 63-й с.)

(Продолжение. Начало на 2-62-й с.)

Государственная программа Кабардино-Балкарской Республики "Защита населения и территории Кабардино-Балкарской Республики от чрезвычайных ситуаций природного и техногенного характера, обеспечение пожарной безопасности и безопасности людей на водных объектах"	03	09	10 0 00 00000		62297,1	62297,1
Финансовое обеспечение выполнения функций государственных органов, оказания услуг и выполнения работ	03	09	10 0 00 90000		1067,0	1067,0
Закупка товаров, работ и услуг для обеспечения государственных (муниципальных) нужд	03	09	10 0 00 90000	200	1067,0	1067,0
Подпрограмма "Предупреждение, спасение, помощь"	03	09	10 1 00 00000		24581,8	24581,8
Основное мероприятие "Подготовка и реализация неотложных и внеплановых мероприятий по предупреждению и ликвидации чрезвычайных ситуаций"	03	09	10 1 02 00000		8116,3	8116,3
Подготовка населения и организаций к действиям в чрезвычайной ситуации в мирное и военное время	03	09	10 1 02 21830		8116,3	8116,3
Закупка товаров, работ и услуг для обеспечения государственных (муниципальных) нужд	03	09	10 1 02 21830	200	8116,3	8116,3
Основное мероприятие "Обеспечение повседневного функционирования подразделений Главного управления МЧС России по Кабардино-Балкарской Республике"	03	09	10 1 03 00000		16465,5	16465,5
Финансовое обеспечение выполнения функций государственных органов, оказания услуг и выполнения работ	03	09	10 1 03 90000		16465,5	16465,5
Расходы на выплаты персоналу в целях обеспечения выполнения функций государственными (муниципальными) органами, казенными учреждениями, органами управления государственными внебюджетными фондами	03	09	10 1 03 90000	100	15206,5	15206,5
Закупка товаров, работ и услуг для обеспечения государственных (муниципальных) нужд	03	09	10 1 03 90000	200	1259,0	1259,0
Подпрограмма "Обеспечение и управление"	03	09	10 2 00 00000		36648,3	36648,3
Основное мероприятие "Обеспечение повседневного функционирования подразделений центрального аппарата и территориальных подразделений Главного управления МЧС России по Кабардино-Балкарской Республике"	03	09	10 2 01 00000		36648,3	36648,3
Финансовое обеспечение выполнения функций государственных органов, оказания услуг и выполнения работ	03	09	10 2 01 90000		36648,3	36648,3
Расходы на выплаты персоналу в целях обеспечения выполнения функций государственными (муниципальными) органами, казенными учреждениями, органами управления государственными внебюджетными фондами	03	09	10 2 01 90000	100	29832,6	29832,6
Закупка товаров, работ и услуг для обеспечения государственных (муниципальных) нужд	03	09	10 2 01 90000	200	6743,7	6743,7
Иные бюджетные ассигнования	03	09	10 2 01 90000	800	72,0	72,0
Обеспечение пожарной безопасности	03	10			242283,4	242283,4
Государственная программа Кабардино-Балкарской Республики "Защита населения и территории Кабардино-Балкарской Республики от чрезвычайных ситуаций природного и техногенного характера, обеспечение пожарной безопасности и безопасности людей на водных объектах"	03	10	10 0 00 00000		242283,4	242283,4
Подпрограмма "Предупреждение, спасение, помощь"	03	10	10 1 00 00000		242283,4	242283,4
Основное мероприятие "Обеспечение повседневного функционирования подразделений Главного управления МЧС России по Кабардино-Балкарской Республике"	03	10	10 1 03 00000		242283,4	242283,4
Финансовое обеспечение выполнения функций государственных органов, оказания услуг и выполнения работ	03	10	10 1 03 90000		242283,4	242283,4
Расходы на выплаты персоналу в целях обеспечения выполнения функций государственными (муниципальными) органами, казенными учреждениями, органами управления государственными внебюджетными фондами	03	10	10 1 03 90000	100	230083,0	230083,0
Закупка товаров, работ и услуг для обеспечения государственных (муниципальных) нужд	03	10	10 1 03 90000	200	10211,6	10211,6
Иные бюджетные ассигнования	03	10	10 1 03 90000	800	1988,8	1988,8
Национальная экономика	04	00			2676951,3	1993569,5
Общеэкономические вопросы	04	01			149387,3	149373,0
Государственная программа Кабардино-Балкарской Республики "Содействие занятости населения Кабардино-Балкарской Республики"	04	01	07 0 00 00000		124729,8	124715,5
Подпрограмма "Активная политика занятости населения и социальная поддержка безработных граждан"	04	01	07 1 00 00000		124729,8	124715,5
Основное мероприятие "Реализация мероприятий активной политики занятости населения"	04	01	07 1 02 00000		124729,8	124715,5
Реализация мероприятий активной политики занятости населения	04	01	07 1 02 24030		10947,0	10947,0
Закупка товаров, работ и услуг для обеспечения государственных (муниципальных) нужд	04	01	07 1 02 24030	200	10947,0	10947,0
Финансовое обеспечение выполнения функций государственных органов, оказания услуг и выполнения работ	04	01	07 1 02 90000		113782,8	113768,5
Расходы на выплаты персоналу в целях обеспечения выполнения функций государственными (муниципальными) органами, казенными учреждениями, органами управления государственными внебюджетными фондами	04	01	07 1 02 90000	100	90155,2	90155,2
Закупка товаров, работ и услуг для обеспечения государственных (муниципальных) нужд	04	01	07 1 02 90000	200	22537,3	22523,0
Иные бюджетные ассигнования	04	01	07 1 02 90000	800	1090,3	1090,3
Государственная программа Кабардино-Балкарской Республики "Охрана окружающей среды в Кабардино-Балкарской Республике"	04	01	12 0 00 00000		24657,5	24657,5
Реализация мероприятий общепрограммного характера по государственной программе Кабардино-Балкарской Республики "Охрана окружающей среды в Кабардино-Балкарской Республике"	04	01	12 0 99 00000		24657,5	24657,5
Финансовое обеспечение выполнения функций государственных органов, оказания услуг и выполнения работ	04	01	12 0 99 90000		24657,5	24657,5
Расходы на выплаты персоналу в целях обеспечения выполнения функций государственными (муниципальными) органами, казенными учреждениями, органами управления государственными внебюджетными фондами	04	01	12 0 99 90000	100	20627,3	20627,3
Закупка товаров, работ и услуг для обеспечения государственных (муниципальных) нужд	04	01	12 0 99 90000	200	3922,3	3922,3
Иные бюджетные ассигнования	04	01	12 0 99 90000	800	108,0	108,0
Топливно-энергетический комплекс	04	02			9140,0	9140,0
Государственная программа Кабардино-Балкарской Республики "Энергоэффективность и развитие энергетики в Кабардино-Балкарской Республике"	04	02	30 0 00 00000		9140,0	9140,0
Подпрограмма "Энергосбережение и повышение энергетической эффективности"	04	02	30 1 00 00000		9140,0	9140,0
Расходы на разработку схем и программ	04	02	30 1 00 29510		2800,0	2800,0
Закупка товаров, работ и услуг для обеспечения государственных (муниципальных) нужд	04	02	30 1 00 29510	200	2800,0	2800,0
Оказание финансовой поддержки по установке приборов учета используемых энергетических ресурсов малоимущим гражданам	04	02	30 1 00 29520		1000,0	1000,0
Социальное обеспечение и иные выплаты населению	04	02	30 1 00 29520	300	1000,0	1000,0
Развитие региональной государственной информационной системы в области энергосбережения и повышения энергетической эффективности	04	02	30 1 00 29570		5340,0	5340,0
Закупка товаров, работ и услуг для обеспечения государственных (муниципальных) нужд	04	02	30 1 00 29570	200	5340,0	5340,0
Воспроизводство минерально-сырьевой базы	04	04			0,0	2000,0
Государственная программа Кабардино-Балкарской Республики "Охрана окружающей среды в Кабардино-Балкарской Республике"	04	04	12 0 00 00000		0,0	2000,0
Подпрограмма "Воспроизводство минерально-сырьевой базы, геологическое изучение недр"	04	04	12 Б 00 00000		0,0	2000,0
Основное мероприятие "Государственный мониторинг состояния недр, гидрогеологическая и инженерно-геологическая съемка"	04	04	12 Б 03 00000		0,0	2000,0
Ведение государственного мониторинга подземных вод, опасных экзогенных геологических процессов на территории Кабардино-Балкарской Республики	04	04	12 Б 03 28510		0,0	2000,0
Закупка товаров, работ и услуг для обеспечения государственных (муниципальных) нужд	04	04	12 Б 03 28510	200	0,0	2000,0
Сельское хозяйство и рыболовство	04	05			875591,0	200223,5
Государственная программа Кабардино-Балкарской Республики "Охрана окружающей среды в Кабардино-Балкарской Республике"	04	05	12 0 00 00000		5200,0	5200,0
Подпрограмма "Гидрометеорология и мониторинг окружающей среды"	04	05	12 3 00 00000		5200,0	5200,0
Реализация мероприятий общепрограммного характера по подпрограмме	04	05	12 3 99 00000		5200,0	5200,0
Мероприятия в области сельскохозяйственного производства	04	05	12 3 99 26510		5200,0	5200,0
Закупка товаров, работ и услуг для обеспечения государственных (муниципальных) нужд	04	05	12 3 99 26510	200	5200,0	5200,0
Государственная программа Кабардино-Балкарской Республики "Развитие сельского хозяйства и регулирование рынков сельскохозяйственной продукции, сырья и продовольствия в Кабардино-Балкарской Республике"	04	05	25 0 00 00000		870391,0	195023,5
Подпрограмма "Развитие подотрасли растениеводства, переработки и реализации продукции растениеводства"	04	05	25 1 00 00000		399662,3	0,0
Основное мероприятие "Развитие садоводства, поддержка закладки и ухода за многолетними насаждениями и виноградниками"	04	05	25 1 01 00000		173664,5	0,0
Субсидии сельскохозяйственным товаропроизводителям, за исключением граждан, ведущих личное подсобное хозяйство, на возмещение части затрат на закладку и уход за виноградниками	04	05	25 1 01 50320		8778,8	0,0
Иные бюджетные ассигнования	04	05	25 1 01 50320	800	8778,8	0,0
Субсидии сельскохозяйственным товаропроизводителям, за исключением граждан, ведущих личное подсобное хозяйство, на возмещение части затрат на раскорчевку выбывших из эксплуатации старых садов и рекультивацию раскорчеванных площадей	04	05	25 1 01 50330		14783,7	0,0
Иные бюджетные ассигнования	04	05	25 1 01 50330	800	14783,7	0,0
Субсидии сельскохозяйственным товаропроизводителям, за исключением граждан, ведущих личное подсобное хозяйство, на возмещение части затрат на закладку и уход за многолетними плодовыми и ягодными насаждениями	04	05	25 1 01 50340		110783,0	0,0
Иные бюджетные ассигнования	04	05	25 1 01 50340	800	110783,0	0,0
Субсидии сельскохозяйственным товаропроизводителям, за исключением граждан, ведущих личное подсобное хозяйство, на возмещение части затрат на закладку и уход за виноградниками	04	05	25 1 01 R0320		2365,0	0,0
Иные бюджетные ассигнования	04	05	25 1 01 R0320	800	2365,0	0,0
Субсидии сельскохозяйственным товаропроизводителям, за исключением граждан, ведущих личное подсобное хозяйство, на возмещение части затрат на раскорчевку выбывших из эксплуатации старых садов и рекультивацию раскорчеванных площадей	04	05	25 1 01 R0330		1209,3	0,0
Иные бюджетные ассигнования	04	05	25 1 01 R0330	800	1209,3	0,0
Субсидии сельскохозяйственным товаропроизводителям, за исключением граждан, ведущих личное подсобное хозяйство, на возмещение части затрат на закладку и уход за многолетними плодовыми и ягодными насаждениями	04	05	25 1 01 R0340		35744,7	0,0
Иные бюджетные ассигнования	04	05	25 1 01 R0340	800	35744,7	0,0
Основное мероприятие "Поддержка экономически значимых программ Кабардино-Балкарской Республики в области растениеводства"	04	05	25 1 02 00000		503,8	0,0
Субсидии сельскохозяйственным товаропроизводителям и организациям на поддержку экономически значимых региональных программ в области растениеводства	04	05	25 1 02 R0350		503,8	0,0
Иные бюджетные ассигнования	04	05	25 1 02 R0350	800	503,8	0,0
Основное мероприятие "Государственная поддержка кредитования подотрасли растениеводства, переработки ее продукции, развития инфраструктуры и логистического обеспечения рынков продукции растение-водства"	04	05	25 1 04 00000		60287,8	0,0
Субсидии сельскохозяйственным товаропроизводителям (за исключением граждан, ведущих личное подсобное хозяйство, и сельскохозяйственных потребительских кооперативов) и крестьянским (фермерским) хозяйствам, организациям агропромышленного комплекса независимо от их организационно-правовой формы, индивидуальным предпринимателям и организациям потребительской кооперации на возмещение части процентной ставки по краткосрочным кредитам (займам) на развитие растениеводства, переработки и реализации продукции растениеводства	04	05	25 1 04 R0380		2576,3	0,0
Иные бюджетные ассигнования	04	05	25 1 04 R0380	800	2576,3	0,0
Субсидии сельскохозяйственным товаропроизводителям (за исключением граждан, ведущих личное подсобное хозяйство), сельскохозяйственным потребительским кооперативам и крестьянским (фермерским) хозяйствам, российским организациям и индивидуальным предпринимателям на возмещение части процентной ставки по инвестиционным кредитам (займам) на развитие растениеводства, переработки и развитие инфраструктуры и логистического обеспечения рынков продукции растениеводства	04	05	25 1 04 R0390		57711,5	0,0
Иные бюджетные ассигнования	04	05	25 1 04 R0390	800	57711,5	0,0
Основное мероприятие "Управление рисками в подотраслях растениеводства"	04	05	25 1 05 00000		3324,2	0,0
Субсидии сельскохозяйственным товаропроизводителям (кроме граждан, ведущих личное подсобное хозяйство) на возмещение части затрат сельскохозяйственных товаропроизводителей на уплату страховой премии, начисленной по договору сельскохозяйственного страхования в области растениеводства	04	05	25 1 05 R0400		3324,2	0,0
Иные бюджетные ассигнования	04	05	25 1 05 R0400	800	3324,2	0,0
Основное мероприятие "Оказание несвязанной поддержки сельскохозяйственным товаропроизводителям в области растениеводства"	04	05	25 1 07 00000		161882,0	0,0
Субсидии сельскохозяйственным товаропроизводителям, за исключением граждан, ведущих личное подсобное хозяйство, на оказание несвязанной поддержки сельскохозяйственным товаропроизводителям в области растениеводства	04	05	25 1 07 50410		142684,3	0,0
Иные бюджетные ассигнования	04	05	25 1 07 50410	800	142684,3	0,0
Субсидии сельскохозяйственным товаропроизводителям, за исключением граждан, ведущих личное подсобное хозяйство, на оказание несвязанной поддержки сельскохозяйственным товаропроизводителям в области растениеводства	04	05	25 1 07 R0410		19197,7	0,0
Иные бюджетные ассигнования	04	05	25 1 07 R0410	800	19197,7	0,0
Подпрограмма "Развитие подотрасли животноводства, переработки и реализации продукции животноводства"	04	05	25 2 00 00000		62876,0	6712,4
Основное мероприятие "Развитие овцеводства и козоводства"	04	05	25 2 01 00000		18418,7	0,0
Субсидии сельскохозяйственным товаропроизводителям, за исключением граждан, ведущих личное подсобное хозяйство, на возмещение части затрат по наращиванию маточного поголовья овец и коз	04	05	25 2 01 50440		17603,5	0,0
Иные бюджетные ассигнования	04	05	25 2 01 50440	800	17603,5	0,0
Субсидии сельскохозяйственным товаропроизводителям, за исключением граждан, ведущих личное подсобное хозяйство, на возмещение части затрат по наращиванию маточного поголовья овец и коз	04	05	25 2 01 R0440		815,2	0,0
Иные бюджетные ассигнования	04	05	25 2 01 R0440	800	815,2	0,0
Основное мероприятие "Государственная поддержка кредитования подотрасли животноводства, переработки ее продукции, развития инфраструктуры и логистического обеспечения рынков продукции животно-водства"	04	05	25 2 06 00000		37156,9	0,0
Субсидии сельскохозяйственным товаропроизводителям (за исключением граждан, ведущих личное подсобное хозяйство, и сельскохозяйственных потребительских кооперативов) и крестьянским (фермерским) хозяйствам, организациям агропромышленного комплекса независимо от их организационно-правовой формы, индивидуальным предпринимателям и организациям потребительской кооперации на возмещение части процентной ставки по краткосрочным кредитам (займам) на развитие животноводства, переработки и реализации продукции животноводства	04	05	25 2 06 R0470		3111,2	0,0
Иные бюджетные ассигнования	04	05	25 2 06 R0470	800	3111,2	0,0
Субсидии сельскохозяйственным товаропроизводителям (за исключением граждан, ведущих личное подсобное хозяйство), сельскохозяйственным потребительским кооперативам и крестьянским (фермерским) хозяйствам, российским организациям и индивидуальным предпринимателям на возмещение части процентной ставки по инвестиционным кредитам (займам) на развитие животноводства, переработки и развитие инфраструктуры и логистического обеспечения рынков продукции животноводства	04	05	25 2 06 R0480		34045,7	0,0
Иные бюджетные ассигнования	04	05	25 2 06 R0480	800	34045,7	0,0
Основное мероприятие "Управление рисками в подотраслях животноводства"	04	05	25 2 07 00000		588,0	0,0
Субсидии сельскохозяйственным товаропроизводителям (кроме граждан, ведущих личное подсобное хозяйство) на возмещение части затрат сельскохозяйственных товаропроизводителей на уплату страховой премии, начисленной по договору сельскохозяйственного страхования в области животноводства	04	05	25 2 07 R0490		588,0	0,0
Иные бюджетные ассигнования	04	05	25 2 07 R0490	800	588,0	0,0
Реализация мероприятий общепрограммного характера по подпрограмме	04	05	25 2 99 00000		6712,4	6712,4

(Продолжение на 64-й с.)

(Продолжение. Начало на 2-63-й с.)

Финансовое обеспечение выполнения функций государственных органов, оказания услуг и выполнения работ	04	05	25 2 99 90000		6712,4	6712,4
Расходы на выплаты персоналу в целях обеспечения выполнения функций государственными (муниципальными) органами, казенными учреждениями, органами управления государственными внебюджетными фондами	04	05	25 2 99 90000	100	4027,7	4027,7
Закупка товаров, работ и услуг для обеспечения государственных (муниципальных) нужд	04	05	25 2 99 90000	200	2678,7	2678,7
Иные бюджетные ассигнования	04	05	25 2 99 90000	800	6,0	6,0
Подпрограмма "Развитие мясного скотоводства"	04	05	25 3 00 00000		38638,0	0,0
Основное мероприятие "Поддержка экономически значимых программ Кабардино-Балкарской Республики в области мясного скотоводства"	04	05	25 3 02 00000		27900,0	0,0
Субсидии сельскохозяйственным товаропроизводителям и организациям на поддержку экономически значимых региональных программ по развитию мясного скотоводства	04	05	25 3 02 R0510		27900,0	0,0
Иные бюджетные ассигнования	04	05	25 3 02 R0510	800	27900,0	0,0
Основное мероприятие "Государственная поддержка строительства и реконструкции объектов для мясного скотоводства"	04	05	25 3 03 00000		10738,0	0,0
Субсидии сельскохозяйственным товаропроизводителям (за исключением граждан, ведущих личное подсобное хозяйство), сельскохозяйственным потребительским кооперативам и крестьянским (фермерским) хозяйствам, российским организациям и индивидуальным предпринимателям на возмещение части процентной ставки по инвестиционным кредитам на строительство и реконструкцию объектов мясного скотоводства	04	05	25 3 03 R0520		10738,0	0,0
Иные бюджетные ассигнования	04	05	25 3 03 R0520	800	10738,0	0,0
Подпрограмма "Поддержка малых форм хозяйствования"	04	05	25 4 00 00000		50000,0	0,0
Основное мероприятие "Государственная поддержка кредитования малых форм хозяйствования"	04	05	25 4 01 00000		15000,0	0,0
Субсидии гражданам, ведущим личное подсобное хозяйство, сельскохозяйственным товаропроизводителям, организациям, крестьянским (фермерским) хозяйствам и индивидуальным предпринимателям на возмещение части процентной ставки по долгосрочным, среднесрочным и краткосрочным кредитам, взятым малыми формами хозяйствования	04	05	25 4 01 R0550		15000,0	0,0
Иные бюджетные ассигнования	04	05	25 4 01 R0550	800	15000,0	0,0
Основное мероприятие "Поддержка начинающих фермеров"	04	05	25 4 03 00000		17750,0	0,0
Субсидии на предоставление грантов на создание и развитие крестьянского (фермерского) хозяйства и единовременной помощи на бытовое обустройство начинающим фермерам	04	05	25 4 03 R0530		17750,0	0,0
Иные бюджетные ассигнования	04	05	25 4 03 R0530	800	17750,0	0,0
Основное мероприятие "Развитие семейных животноводческих ферм на базе крестьянских (фермерских) хозяйств"	04	05	25 4 04 00000		12250,0	0,0
Субсидии на предоставление грантов на развитие семейных животноводческих ферм	04	05	25 4 04 R0540		12250,0	0,0
Иные бюджетные ассигнования	04	05	25 4 04 R0540	800	12250,0	0,0
Основное мероприятие "Реализация мероприятий ведомственной целевой программы "О развитии сельскохозяйственной кооперации на 2014-2017 годы и на период до 2020 года" в Кабардино-Балкарской Республике"	04	05	25 4 05 00000		5000,0	0,0
Субсидии на грантовую поддержку сельскохозяйственных потребительских кооперативов для развития материально-технической базы	04	05	25 4 05 R4380		5000,0	0,0
Иные бюджетные ассигнования	04	05	25 4 05 R4380	800	5000,0	0,0
Подпрограмма "Обеспечение реализации государственной программы Кабардино-Балкарской Республики "Развитие сельского хозяйства и регулирование рынков сельскохозяйственной продукции, сырья и продовольствия в Кабардино-Балкарской Республике"	04	05	25 6 00 00000		185311,1	185311,1
Основное мероприятие "Совершенствование управления реализацией Программы"	04	05	25 6 01 00000		36319,1	36319,1
Финансовое обеспечение выполнения функций государственных органов, оказания услуг и выполнения работ	04	05	25 6 01 90000		36319,1	36319,1
Расходы на выплаты персоналу в целях обеспечения выполнения функций государственными (муниципальными) органами, казенными учреждениями, органами управления государственными внебюджетными фондами	04	05	25 6 01 90000	100	31757,0	31757,0
Закупка товаров, работ и услуг для обеспечения государственных (муниципальных) нужд	04	05	25 6 01 90000	200	4504,1	4504,1
Иные бюджетные ассигнования	04	05	25 6 01 90000	800	58,0	58,0
Основное мероприятие "Обеспечение функций в области ветеринарного и фитосанитарного надзора"	04	05	25 6 07 00000		148992,0	148992,0
Финансовое обеспечение выполнения функций государственных органов, оказания услуг и выполнения работ	04	05	25 6 07 90000		148992,0	148992,0
Расходы на выплаты персоналу в целях обеспечения выполнения функций государственными (муниципальными) органами, казенными учреждениями, органами управления государственными внебюджетными фондами	04	05	25 6 07 90000	100	134303,2	134303,2
Закупка товаров, работ и услуг для обеспечения государственных (муниципальных) нужд	04	05	25 6 07 90000	200	12806,1	12806,1
Иные бюджетные ассигнования	04	05	25 6 07 90000	800	1882,7	1882,7
Подпрограмма "Реализация мероприятий федеральной целевой программы "Развитие мелиорации земель сельскохозяйственного назначения России на 2014-2020 годы" в Кабардино-Балкарской Республике"	04	05	25 8 00 00000		36241,8	0,0
Субсидии сельскохозяйственным товаропроизводителям, за исключением граждан, ведущих личное подсобное хозяйство, на реализацию мероприятий федеральной целевой программы "Развитие мелиорации земель сельскохозяйственного назначения России на 2014-2020 годы" в Кабардино-Балкарской Республике	04	05	25 8 00 R0760		36241,8	0,0
Иные бюджетные ассигнования	04	05	25 8 00 R0760	800	36241,8	0,0
Подпрограмма "Развитие молочного скотоводства"	04	05	25 Б 00 00000		13620,8	0,0
Основное мероприятие "Развитие молочного скотоводства"	04	05	25 Б 01 00000		13620,8	0,0
Субсидии сельскохозяйственным товаропроизводителям на 1 килограмм реализованного и (или) отгруженного на собственную переработку молока	04	05	25 Б 01 50430		11178,6	0,0
Иные бюджетные ассигнования	04	05	25 Б 01 50430	800	11178,6	0,0
Субсидии сельскохозяйственным товаропроизводителям на 1 килограмм реализованного и (или) отгруженного на собственную переработку молока	04	05	25 Б 01 R0430		2442,2	0,0
Иные бюджетные ассигнования	04	05	25 Б 01 R0430	800	2442,2	0,0
Подпрограмма "Поддержка племенного дела, селекции и семеноводства"	04	05	25 Г 00 00000		84041,0	3000,0
Основное мероприятие "Развитие элитного семеноводства"	04	05	25 Г 01 00000		15395,9	0,0
Субсидии сельхозтоваропроизводителям (за исключением граждан, ведущих личное подсобное хозяйство) на возмещение части затрат на приобретение элитных семян	04	05	25 Г 01 50310		12316,0	0,0
Иные бюджетные ассигнования	04	05	25 Г 01 50310	800	12316,0	0,0
Субсидии сельхозтоваропроизводителям (за исключением граждан, ведущих личное подсобное хозяйство) на возмещение части затрат на приобретение элитных семян	04	05	25 Г 01 R0310		3079,9	0,0
Иные бюджетные ассигнования	04	05	25 Г 01 R0310	800	3079,9	0,0
Основное мероприятие "Поддержка племенного животноводства"	04	05	25 Г 02 00000		66915,5	3000,0
Мероприятия в области сельскохозяйственного производства	04	05	25 Г 02 26510		3000,0	3000,0
Социальное обеспечение и иные выплаты населению	04	05	25 Г 02 26510	300	3000,0	3000,0
Субсидии сельскохозяйственным товаропроизводителям, за исключением граждан, ведущих личное подсобное хозяйство, на поддержку племенного животноводства	04	05	25 Г 02 50420		60771,2	0,0
Иные бюджетные ассигнования	04	05	25 Г 02 50420	800	60771,2	0,0
Субсидии сельскохозяйственным товаропроизводителям, за исключением граждан, ведущих личное подсобное хозяйство, на поддержку племенного животноводства	04	05	25 Г 02 R0420		3144,3	0,0
Иные бюджетные ассигнования	04	05	25 Г 02 R0420	800	3144,3	0,0
Основное мероприятие "Развитие племенной базы мясного скотоводства"	04	05	25 Г 04 00000		1729,6	0,0
Субсидии сельскохозяйственным товаропроизводителям, за исключением граждан, ведущих личное подсобное хозяйство, на поддержку племенного крупного рогатого скота мясного направления	04	05	25 Г 04 50500		1653,4	0,0
Иные бюджетные ассигнования	04	05	25 Г 04 50500	800	1653,4	0,0
Субсидии сельскохозяйственным товаропроизводителям, за исключением граждан, ведущих личное подсобное хозяйство, на поддержку племенного крупного рогатого скота мясного направления	04	05	25 Г 04 R0500		76,2	0,0
Иные бюджетные ассигнования	04	05	25 Г 04 R0500	800	76,2	0,0
Водное хозяйство	04	06			31742,0	34742,0
Государственная программа Кабардино-Балкарской Республики "Охрана окружающей среды в Кабардино-Балкарской Республике"	04	06	12 0 00 00000		31742,0	34742,0
Осуществление отдельных полномочий в области водных отношений	04	06	12 В 04 51280		31742,0	31742,0
Закупка товаров, работ и услуг для обеспечения государственных (муниципальных) нужд	04	06	12 В 04 51280	200	31742,0	31742,0
Подпрограмма "Использование водных ресурсов"	04	06	12 В 00 00000		31742,0	34742,0
Основное мероприятие "Выполнение работ по содержанию и обеспечению безопасной эксплуатации гидротехнических сооружений и охрана водохранилищ"	04	06	12 В 03 00000		0,0	3000,0
Организация регулярных наблюдений за качеством поверхностных водных объектов, а также за состоянием донных отложений	04	06	12 В 03 28520		0,0	3000,0
Закупка товаров, работ и услуг для обеспечения государственных (муниципальных) нужд	04	06	12 В 03 28520	200	0,0	3000,0
Основное мероприятие "Обеспечение исполнения переданных полномочий Российской Федерации в области водных отношений"	04	06	12 В 04 00000		31742,0	31742,0
Лесное хозяйство	04	07			80294,6	80294,6
Государственная программа Кабардино-Балкарской Республики "Развитие лесного хозяйства в Кабардино-Балкарской Республике"	04	07	29 0 00 00000		80294,6	80294,6
Подпрограмма "Обеспечение использования, охраны, защиты и воспроизводства лесов"	04	07	29 1 00 00000		80294,6	80294,6
Основное мероприятие "Обеспечение контроля пожарной опасности в лесах и готовности к действиям сил и средств, предназначенных для предупреждения и ликвидации чрезвычайных ситуаций в лесах, возникших вследствие лесных пожаров"	04	07	29 1 01 00000		7381,7	7381,7
Финансовое обеспечение выполнения функций государственных органов, оказания услуг и выполнения работ	04	07	29 1 01 90000		7381,7	7381,7
Предоставление субсидий бюджетным, автономным учреждениям и иным некоммерческим организациям	04	07	29 1 01 90000	600	7381,7	7381,7
Основное мероприятие "Обеспечение исполнения полномочий Российской Федерации в области лесных отношений"	04	07	29 1 05 00000		68568,0	68568,0
Осуществление отдельных полномочий в области лесных отношений	04	07	29 1 05 51290		68568,0	68568,0
Расходы на выплаты персоналу в целях обеспечения выполнения функций государственными (муниципальными) органами, казенными учреждениями, органами управления государственными внебюджетными фондами	04	07	29 1 05 51290	100	55870,7	55870,7
Закупка товаров, работ и услуг для обеспечения государственных (муниципальных) нужд	04	07	29 1 05 51290	200	6314,5	6314,5
Предоставление субсидий бюджетным, автономным учреждениям и иным некоммерческим организациям	04	07	29 1 05 51290	600	6382,8	6382,8
Реализация мероприятий общепрограммного характера по подпрограмме	04	07	29 1 99 00000		4344,9	4344,9
Финансовое обеспечение выполнения функций государственных органов, оказания услуг и выполнения работ	04	07	29 1 99 90000		4344,9	4344,9
Предоставление субсидий бюджетным, автономным учреждениям и иным некоммерческим организациям	04	07	29 1 99 90000	600	4116,1	4116,1
Иные бюджетные ассигнования	04	07	29 1 99 90000	800	228,8	228,8
Транспорт	04	08			82032,9	82032,9
Государственная программа Кабардино-Балкарской Республики "Развитие транспортной системы в Кабардино-Балкарской Республике"	04	08	24 0 00 00000		82032,9	82032,9
Подпрограмма "Магистральный железнодорожный транспорт"	04	08	24 1 00 00000		28600,0	28600,0
Основное мероприятие "Компенсация потерь в доходах транспортных предприятий, возникающих в результате государственного регулирования тарифов"	04	08	24 1 01 00000		28600,0	28600,0
Субсидии организациям железнодорожного транспорта на компенсацию потерь в доходах, возникающих в результате государственного регулирования тарифов на перевозку пассажиров в поездах дальнего следования в плацкартных и общих вагонах	04	08	24 1 01 60790		15000,0	15000,0
Иные бюджетные ассигнования	04	08	24 1 01 60790	800	15000,0	15000,0
Субсидии организациям железнодорожного транспорта на компенсацию потерь в доходах, возникающих в результате установления льгот по тарифам на перевозку обучающихся и воспитанников общеобразовательных учреждений старше 10 лет железнодорожным транспортом общего пользования в общих и плацкартных вагонах в поездах дальнего следования всех категорий	04	08	24 1 01 60800		1000,0	1000,0
Иные бюджетные ассигнования	04	08	24 1 01 60800	800	1000,0	1000,0
Субсидии открытому акционерному обществу "Российские железные дороги" на компенсацию потерь в доходах, возникающих в результате государственного регулирования тарифов на услуги по использованию инфраструктуры железнодорожного транспорта общего пользования, оказываемые при осуществлении перевозок пассажиров в пригородном сообщении	04	08	24 1 01 60810		12600,0	12600,0
Иные бюджетные ассигнования	04	08	24 1 01 60810	800	12600,0	12600,0
Подпрограмма "Дорожное хозяйство"	04	08	24 2 00 00000		20972,4	20972,4
Основное мероприятие "Обеспечение реализации подпрограммы"	04	08	24 2 03 00000		20972,4	20972,4
Финансовое обеспечение выполнения функций государственных органов, оказания услуг и выполнения работ	04	08	24 2 03 90000		20972,4	20972,4
Расходы на выплаты персоналу в целях обеспечения выполнения функций государственными (муниципальными) органами, казенными учреждениями, органами управления государственными внебюджетными фондами	04	08	24 2 03 90000	100	17270,2	17270,2
Закупка товаров, работ и услуг для обеспечения государственных (муниципальных) нужд	04	08	24 2 03 90000	200	3394,1	3394,1
Иные бюджетные ассигнования	04	08	24 2 03 90000	800	308,0	308,0
Подпрограмма "Надзор в сфере транспорта"	04	08	24 5 00 00000		18199,9	18199,9
Основное мероприятие "Обеспечение функционирования и развития системы государственного контроля и надзора в сфере транспорта"	04	08	24 5 01 00000		18199,9	18199,9
Финансовое обеспечение выполнения функций государственных органов, оказания услуг и выполнения работ	04	08	24 5 01 90000		18199,9	18199,9
Расходы на выплаты персоналу в целях обеспечения выполнения функций государственными (муниципальными) органами, казенными учреждениями, органами управления государственными внебюджетными фондами	04	08	24 5 01 90000	100	15077,0	15077,0
Закупка товаров, работ и услуг для обеспечения государственных (муниципальных) нужд	04	08	24 5 01 90000	200	3062,2	3062,2
Иные бюджетные ассигнования	04	08	24 5 01 90000	800	60,7	60,7
Подпрограмма "Развитие гражданского использования системы ГЛОНАСС на транспорте"	04	08	24 Д 00 00000		14260,6	14260,6
Основное мероприятие "Создание региональных информационно-навигационных систем, функционирующих с использованием технологий ГЛОНАСС"	04	08	24 Д 02 00000		14260,6	14260,6
Финансовое обеспечение выполнения функций государственных органов, оказания услуг и выполнения работ	04	08	24 Д 02 90000		14260,6	14260,6
Закупка товаров, работ и услуг для обеспечения государственных (муниципальных) нужд	04	08	24 Д 02 90000	200	14260,6	14260,6
Подпрограмма "Перевод автомобильного транспорта на использование газомоторного топлива"	04	08	24 Е 00 00000		0,1	0,0
Основное мероприятие "Разработка и реализация мер по поэтапному переходу на использование газомоторного топлива в транспортном комплексе"	04	08	24 Е 01 00000		0,1	0,0
Субсидии на закупку автобусов, работающих на газомоторном топливе	04	08	24 Е 01 21770		0,1	0,0
Иные бюджетные ассигнования	04	08	24 Е 01 21770	800	0,1	0,0
Дорожное хозяйство (дорожные фонды)	04	09			1297840,4	1297840,4
Государственная программа Кабардино-Балкарской Республики "Развитие транспортной системы в Кабардино-Балкарской Республике"	04	09	24 0 00 00000		1273206,0	1297840,4
Подпрограмма "Дорожное хозяйство"	04	09	24 2 00 00000		734189,3	682952,3
Основное мероприятие "Капитальный ремонт, ремонт и содержание региональных автомобильных дорог общего пользования"	04	09	24 2 01 00000		734189,3	682952,3
Ремонт, капитальный ремонт и нормативное содержание автомобильных дорог	04	09	24 2 01 81300		734189,3	682952,3
Закупка товаров, работ и услуг для обеспечения государственных (муниципальных) нужд	04	09	24 2 01 81300	200	568823,7	492952,3
Иные бюджетные ассигнования	04	09	24 2 01 81300	800	165365,6	190000,0
Подпрограмма "Развитие транспортной системы"	04	09	24 Б 00 00000		539016,8	614888,1

(Продолжение на 65-й с.)

(Продолжение. Начало на 2-64-й с.)

Основное мероприятие "Автомобильные дороги"	04	09	24 Б 03 00000		539016,8	614888,1
Проектно-изыскательские работы по объектам дорожного хозяйства	04	09	24 Б 03 81200		79176,8	23922,7
Закупка товаров, работ и услуг для обеспечения государственных (муниципальных) нужд	04	09	24 Б 03 81200	200	79176,8	23922,7
Строительство автомобильных дорог	04	09	24 Б 03 81400		459840,0	590965,4
Капитальные вложения в объекты государственной (муниципальной) собственности	04	09	24 Б 03 81400	400	459840,0	590965,4
Реализация функций иных органов государственной власти	04	09	99 0 00 00000		24634,4	0,0
Иные непрограммные мероприятия	04	09	99 9 00 00000		24634,4	0,0
Финансовое обеспечение выполнения функций государственных органов, оказания услуг и выполнения работ	04	09	99 9 00 90000		24634,4	0,0
Иные бюджетные ассигнования	04	09	99 9 00 90000	800	24634,4	0,0
Связь и информатика	04	10			18332,3	18332,3
Государственная программа Кабардино-Балкарской Республики "Содействие занятости населения Кабардино-Балкарской Республики"	04	10	07 0 00 00000		1332,3	1332,3
Подпрограмма "Активная политика занятости населения и социальная поддержка безработных граждан"	04	10	07 1 00 00000		1332,3	1332,3
Основное мероприятие "Реализация мероприятий активной политики занятости населения"	04	10	07 1 02 00000		1332,3	1332,3
Реализация мероприятий в сфере информационно-коммуникационных технологий	04	10	07 1 02 97001		1332,3	1332,3
Закупка товаров, работ и услуг для обеспечения государственных (муниципальных) нужд	04	10	07 1 02 97001	200	1332,3	1332,3
Государственная программа Кабардино-Балкарской Республики "Информационное общество"	04	10	23 0 00 00000		17000,0	17000,0
Подпрограмма "Информационное государство"	04	10	23 4 00 00000		17000,0	17000,0
Основное мероприятие "Развитие и эксплуатация электронного правительства"	04	10	23 4 02 00000		17000,0	17000,0
Мероприятия по развитию информационного общества и формированию электронного правительства	04	10	23 4 02 28060		17000,0	17000,0
Закупка товаров, работ и услуг для обеспечения государственных (муниципальных) нужд	04	10	23 4 02 28060	200	17000,0	17000,0
Другие вопросы в области на-циональной экономики	04	12			132590,8	119590,8
Государственная программа Кабардино-Балкарской Республики "Экономическое развитие и инновационная экономика"	04	12	15 0 00 00000		28590,4	15590,4
Подпрограмма "Развитие и поддержка малого и среднего предпринимательства"	04	12	15 2 00 00000		28590,4	15590,4
Основное мероприятие "Развитие и поддержка малого и среднего предпринимательства"	04	12	15 2 01 00000		28590,4	15590,4
Финансовое обеспечение выполнения функций государственных органов, оказания услуг и выполнения работ	04	12	15 2 01 90000		15590,4	15590,4
Расходы на выплаты персоналу в целях обеспечения выполнения функций государственными (муниципальными) органами, казенными учреждениями, органами управления государственными внебюджетными фондами	04	12	15 2 01 90000	100	7990,0	7990,0
Закупка товаров, работ и услуг для обеспечения государственных (муниципальных) нужд	04	12	15 2 01 90000	200	4634,9	4634,9
Иные бюджетные ассигнования	04	12	15 2 01 90000	800	2965,5	2965,5
Государственная поддержка малого и среднего предпринимательства, включая крестьянские (фермерские) хозяйства	04	12	15 2 01 R0640		13000,0	0,0
Межбюджетные трансферты	04	12	15 2 01 R0640	500	3000,0	0,0
Иные бюджетные ассигнования	04	12	15 2 01 R0640	800	10000,0	0,0
Государственная программа Кабардино-Балкарской Республики "Развитие промышленности и торговли в Кабардино-Балкарской Республике"	04	12	16 0 00 00000		17641,4	17641,4
Финансовое обеспечение выполнения функций государственных органов, оказания услуг и выполнения работ	04	12	16 0 00 90000		17641,4	17641,4
Расходы на выплаты персоналу в целях обеспечения выполнения функций государственными (муниципальными) органами, казенными учреждениями, органами управления государственными внебюджетными фондами	04	12	16 0 00 90000	100	15434,2	15434,2
Закупка товаров, работ и услуг для обеспечения государственных (муниципальных) нужд	04	12	16 0 00 90000	200	2148,2	2148,2
Иные бюджетные ассигнования	04	12	16 0 00 90000	800	59,0	59,0
Государственная программа Кабардино-Балкарской Республики "Энергоэффективность и развитие энергетики в Кабардино-Балкарской Республике"	04	12	30 0 00 00000		39487,5	39487,5
Подпрограмма "Обеспечение реализации государственной программы Кабардино-Балкарской Республики "Энергоэффективность и развитие энергетики в Кабардино-Балкарской Республике"	04	12	30 7 00 00000		39487,5	39487,5
Основное мероприятие "Реализация функций аппарата ответственного исполнителя государственной программы"	04	12	30 7 03 00000		39487,5	39487,5
Финансовое обеспечение выполнения функций государственных органов, оказания услуг и выполнения работ	04	12	30 7 03 90000		39487,5	39487,5
Расходы на выплаты персоналу в целях обеспечения выполнения функций государственными (муниципальными) органами, казенными учреждениями, органами управления государственными внебюджетными фондами	04	12	30 7 03 90000	100	35314,1	35314,1
Закупка товаров, работ и услуг для обеспечения государственных (муниципальных) нужд	04	12	30 7 03 90000	200	4046,5	4046,5
Иные бюджетные ассигнования	04	12	30 7 03 90000	800	126,9	126,9
Государственная программа Кабардино-Балкарской Республики "Развитие туристско-рекреационного комплекса Кабардино-Балкарской Республики"	04	12	51 0 00 00000		23271,9	23271,9
Подпрограмма "Туризм"	04	12	51 3 00 00000		4999,9	4999,9
Основное мероприятие "Развитие внутреннего туризма"	04	12	51 3 01 00000		4999,9	4999,9
Популяризация туристского продукта Кабардино-Балкарской Республики	04	12	51 3 01 23600		4999,9	4999,9
Закупка товаров, работ и услуг для обеспечения государственных (муниципальных) нужд	04	12	51 3 01 23600	200	4999,9	4999,9
Подпрограмма "Обеспечение условий реализации государственной программы Кабардино-Балкарской Республики "Развитие туристско-рекреационного комплекса Кабардино-Балкарской Республики"	04	12	51 4 00 00000		18272,0	18272,0
Основное мероприятие "Развитие инфраструктуры и системы управления в сфере культуры и туризма"	04	12	51 4 01 00000		18272,0	18272,0
Финансовое обеспечение выполнения функций государственных органов, оказания услуг и выполнения работ	04	12	51 4 01 90000		18272,0	18272,0
Расходы на выплаты персоналу в целях обеспечения выполнения функций государственными (муниципальными) органами, казенными учреждениями, органами управления государственными внебюджетными фондами	04	12	51 4 01 90000	100	14385,2	14385,2
Закупка товаров, работ и услуг для обеспечения государственных (муниципальных) нужд	04	12	51 4 01 90000	200	3736,4	3736,4
Иные бюджетные ассигнования	04	12	51 4 01 90000	800	150,4	150,4
Реализация функций иных органов государственной власти	04	12	99 0 00 00000		23599,6	23599,6
Иные непрограммные меро-приятия	04	12	99 9 00 00000		23599,6	23599,6
Финансовое обеспечение выполнения функций государственных органов, оказания услуг и выполнения работ	04	12	99 9 00 90000		23599,6	23599,6
Расходы на выплаты персоналу в целях обеспечения выполнения функций государственными (муниципальными) органами, казенными учреждениями, органами управления государственными внебюджетными фондами	04	12	99 9 00 90000	100	18207,6	18207,6
Закупка товаров, работ и услуг для обеспечения государственных (муниципальных) нужд	04	12	99 9 00 90000	200	5242,0	5242,0
Иные бюджетные ассигнования	04	12	99 9 00 90000	800	150,0	150,0
Жилищно-коммунальное хозяйство	05	00			388567,8	469628,7
Жилищное хозяйство	05	01			380000,0	461060,9
Реализация функций иных органов государственной власти	05	01	99 0 00 00000		380000,0	461060,9
Иные непрограммные мероприятия	05	01	99 9 00 00000		380000,0	461060,9
Финансовое обеспечение выполнения функций государственных органов, оказания услуг и выполнения работ	05	01	99 9 00 90000		380000,0	461060,9
Капитальные вложения в объекты государственной (муниципальной) собственности	05	01	99 9 00 90000	400	380000,0	461060,9
Другие вопросы в области жилищно-коммунального хозяйства	05	05			8567,8	8567,8
Государственная программа Кабардино-Балкарской Республики "Обеспечение населения Кабардино-Балкарской Республики услугами жилищно-коммунального хозяйства"	05	05	55 0 00 00000		8567,8	8567,8
Подпрограмма "Создание условий для обеспечения качественными услугами жилищно-коммунального хозяйства населения Кабардино-Балкарской Республики"	05	05	55 2 00 00000		8567,8	8567,8
Основное мероприятие "Содействие проведению капитального ремонта многоквартирных домов"	05	05	55 2 01 00000		3573,3	3573,3
Государственная поддержка реализации региональной программы капитального ремонта общего имущества в многоквартирных домах, расположенных на территории Кабардино-Балкарской Республики	05	05	55 2 01 29550		3573,3	3573,3
Предоставление субсидий бюджетным, автономным учреждениям и иным некоммерческим организациям	05	05	55 2 01 29550	600	3573,3	3573,3
Реализация мероприятий общепрограммного характера по подпрограмме	05	05	55 2 99 00000		4994,5	4994,5
Финансовое обеспечение выполнения функций государственных органов, оказания услуг и выполнения работ	05	05	55 2 99 90000		4994,5	4994,5
Расходы на выплаты персоналу в целях обеспечения выполнения функций государственными (муниципальными) органами, казенными учреждениями, органами управления государственными внебюджетными фондами	05	05	55 2 99 90000	100	3602,2	3602,2
Закупка товаров, работ и услуг для обеспечения государственных (муниципальных) нужд	05	05	55 2 99 90000	200	1367,3	1367,3
Иные бюджетные ассигнования	05	05	55 2 99 90000	800	25,0	25,0
Охрана окружающей среды	06	00			18907,5	13907,5
Охрана объектов растительного и животного мира и среды их обитания	06	03			13837,8	13837,8
Государственная программа Кабардино-Балкарской Республики "Охрана окружающей среды в Кабардино-Балкарской Республике"	06	03	12 0 00 00000		13837,8	13837,8
Осуществление переданных органам государственной власти субъектов Российской Федерации в соответствии с частью первой статьи 6 Федерального закона от 24 апреля 1995 года № 52-ФЗ "О животном мире" полномочий Российской Федерации в области организации, регулирования и охраны водных биологических ресурсов	06	03	12 0 00 59100		15,1	15,1
Закупка товаров, работ и услуг для обеспечения государственных (муниципальных) нужд	06	03	12 0 00 59100	200	15,1	15,1
Осуществление переданных органам государственной власти субъектов Российской Федерации в соответствии с частью первой статьи 6 Федерального закона от 24 апреля 1995 года № 52-ФЗ "О животном мире" полномочий Российской Федерации в области охраны и использования объектов животного мира (за исключением охотничьих ресурсов и водных биологических ресурсов)	06	03	12 0 00 59200		64,8	64,8
Закупка товаров, работ и услуг для обеспечения государственных (муниципальных) нужд	06	03	12 0 00 59200	200	64,8	64,8
Осуществление переданных органам государственной власти субъектов Российской Федерации в соответствии с частью 1 статьи 33 Федерального закона от 24 июля 2009 года № 209-ФЗ "Об охоте и о сохранении охотничьих ресурсов и о внесении изменений в отдельные законодательные акты Российской Федерации" полномочий Российской Федерации в области охраны и использования охотничьих ресурсов	06	03	12 0 00 59700		4686,0	4686,0
Расходы на выплаты персоналу в целях обеспечения выполнения функций государственными (муниципальными) органами, казенными учреждениями, органами управления государственными внебюджетными фондами	06	03	12 0 00 59700	100	4567,6	4567,6
Закупка товаров, работ и услуг для обеспечения государственных (муниципальных) нужд	06	03	12 0 00 59700	200	118,4	118,4
Подпрограмма "Биологическое разнообразие Кабардино-Балкарской Республики"	06	03	12 2 00 00000		9071,9	9071,9
Основное мероприятие "Функционирование и развитие системы особо охраняемых природных территорий"	06	03	12 2 04 00000		9071,9	9071,9
Финансовое обеспечение выполнения функций государственных органов, оказания услуг и выполнения работ	06	03	12 2 04 90000		9071,9	9071,9
Расходы на выплаты персоналу в целях обеспечения выполнения функций государственными (муниципальными) органами, казенными учреждениями, органами управления государственными внебюджетными фондами	06	03	12 2 04 90000	100	7627,1	7627,1
Закупка товаров, работ и услуг для обеспечения государственных (муниципальных) нужд	06	03	12 2 04 90000	200	1424,8	1424,8
Иные бюджетные ассигнования	06	03	12 2 04 90000	800	20,0	20,0
Другие вопросы в области охраны окружающей среды	06	05			5069,7	69,7
Государственная программа Кабардино-Балкарской Республики "Охрана окружающей среды в Кабардино-Балкарской Республике"	06	05	12 0 00 00000		5069,7	69,7
Подпрограмма "Регулирование качества окружающей среды"	06	05	12 1 00 00000		69,7	69,7
Основное мероприятие "Организация и проведение комплексного государственного экологического надзора, разрешительной и лицензионной деятельности в части ограничения негативного техногенного воздействия на окружающую среду и экологической экспертизы"	06	05	12 1 03 00000		69,7	69,7
Финансовое обеспечение выполнения функций государственных органов, оказания услуг и выполнения работ	06	05	12 1 03 90000		69,7	69,7
Закупка товаров, работ и услуг для обеспечения государственных (муниципальных) нужд	06	05	12 1 03 90000	200	69,7	69,7
Подпрограмма "Биологическое разнообразие Кабардино-Балкарской Республики"	06	05	12 2 00 00000		5000,0	0,0
Основное мероприятие "Нормативно-правовое, методическое и информационно-аналитическое обеспечение деятельности в сфере сохранения и восстановления биологического разнообразия"	06	05	12 2 01 00000		5000,0	0,0
Реализация мероприятий по ведению и периодическому изданию Красной книги Кабардино-Балкарской Республики	06	05	12 2 01 28540		5000,0	0,0
Закупка товаров, работ и услуг для обеспечения государственных (муниципальных) нужд	06	05	12 2 01 28540	200	5000,0	0,0
Образование	07	00			7330239,6	7329457,0
Дошкольное образование	07	01			1989059,2	1987380,8
Государственная программа Кабардино-Балкарской Республики "Развитие образования в Кабардино-Балкарской Республике"	07	01	02 0 00 00000		1987380,8	1987380,8
Подпрограмма "Содействие развитию дошкольного и общего образования"	07	01	02 2 00 00000		1987380,8	1987380,8
Основное мероприятие "Содействие развитию дошкольного образования"	07	01	02 2 01 00000		1987380,8	1987380,8
Субсидии частным образовательным организациям на возмещение затрат на оплату труда, приобретение учебников и учебных пособий, средств обучения, игр, игрушек (за исключением расходов на содержание зданий и оплату коммунальных услуг)	07	01	02 2 01 25590		2457,3	2457,3
Иные бюджетные ассигнования	07	01	02 2 01 25590	800	2457,3	2457,3
Субвенции бюджетам муниципальных образований на обеспечение государственных гарантий прав граждан на получение общедоступного и бесплатного дошкольного, начального общего, основного общего, среднего (полного) общего образования, а также дополнительного образования в общеобразовательных учреждениях	07	01	02 2 01 70120		1971305,2	1971305,2
Межбюджетные трансферты	07	01	02 2 01 70120	500	1971305,2	1971305,2
Финансовое обеспечение выполнения функций государственных органов, оказания услуг и выполнения работ	07	01	02 2 01 90000		13618,3	13618,3
Расходы на выплаты персоналу в целях обеспечения выполнения функций государственными (муниципальными) органами, казенными учреждениями, органами управления государственными внебюджетными фондами	07	01	02 2 01 90000	100	11138,6	11138,6
Закупка товаров, работ и услуг для обеспечения государственных (муниципальных) нужд	07	01	02 2 01 90000	200	2386,5	2386,5
Иные бюджетные ассигнования	07	01	02 2 01 90000	800	93,2	93,2
Государственная программа Кабардино-Балкарской Республики "Доступная среда в Кабардино-Балкарской Республике"	07	01	04 0 00 00000		1678,4	0,0
Подпрограмма "Обеспечение условий доступности приоритетных объектов и услуг в приоритетных сферах жизнедеятельности инвалидов и других маломобильных групп населения"	07	01	04 1 00 00000		1678,4	0,0
Основное мероприятие "Обеспечение доступности приоритетных объектов и услуг в приоритетных сферах жизнедеятельности инвалидов и других маломобильных групп населения"	07	01	04 1 02 00000		1678,4	0,0

(Продолжение на 66-й с.)

(Продолжение. Начало на 2-65-й с.)

Реализация мероприятий государственной программы Российской Федерации "Доступная среда" на 2011-2020 годы в Кабардино-Балкарской Республике	07	01	04 1 02 R0270		1678,4	0,0
Межбюджетные трансферты	07	01	04 1 02 R0270	500	1678,4	0,0
Общее образование	07	02			4736567,3	4729666,4
Государственная программа Кабардино-Балкарской Республики "Развитие образования в Кабардино-Балкарской Республике"	07	02	02 0 00 00000		4719452,5	4725575,7
Подпрограмма "Содействие развитию дошкольного и общего образования"	07	02	02 2 00 00000		4393143,0	4399516,0
Основное мероприятие "Содействие развитию общего образования"	07	02	02 2 02 00000		4392293,0	4398666,0
Дистанционное образование детей-инвалидов	07	02	02 2 02 25500		32167,3	32167,3
Расходы на выплаты персоналу в целях обеспечения выполнения функций государственными (муниципальными) органами, казенными учреждениями, органами управления государственными внебюджетными фондами	07	02	02 2 02 25500	100	28746,3	28746,3
Закупка товаров, работ и услуг для обеспечения государственных (муниципальных) нужд	07	02	02 2 02 25500	200	3421,0	3421,0
Пополнение фондов школьных библиотек образовательных учреждений	07	02	02 2 02 25540		1500,0	1500,0
Закупка товаров, работ и услуг для обеспечения государственных (муниципальных) нужд	07	02	02 2 02 25540	200	1500,0	1500,0
Субвенции бюджетам муниципальных образований на обеспечение государственных гарантий прав граждан на получение общедоступного и бесплатного дошкольного, начального общего, основного общего, среднего (полного) общего образования, а также дополнительного образования в общеобразовательных учреждениях	07	02	02 2 02 70120		3732553,0	3732553,0
Межбюджетные трансферты	07	02	02 2 02 70120	500	3732553,0	3732553,0
Субвенция бюджетам муниципальных образований на пополнение фондов школьных библиотек образовательных учреждений	07	02	02 2 02 75190		41171,6	43356,5
Межбюджетные трансферты	07	02	02 2 02 75190	500	41171,6	43356,5
Финансовое обеспечение выполнения функций государственных органов, оказания услуг и выполнения работ	07	02	02 2 02 90000		584901,0	589089,2
Расходы на выплаты персоналу в целях обеспечения выполнения функций государственными (муниципальными) органами, казенными учреждениями, органами управления государственными внебюджетными фондами	07	02	02 2 02 90000	100	402918,3	402919,1
Закупка товаров, работ и услуг для обеспечения государственных (муниципальных) нужд	07	02	02 2 02 90000	200	159624,5	163811,9
Иные бюджетные ассигнования	07	02	02 2 02 90000	800	22358,2	22358,2
Основное мероприятие "Развитие кадрового потенциала системы дошкольного и общего образования"	07	02	02 2 03 00000		850,0	850,0
Финансовое обеспечение выполнения функций государственных органов, оказания услуг и выполнения работ	07	02	02 2 03 90000		850,0	850,0
Закупка товаров, работ и услуг для обеспечения государственных (муниципальных) нужд	07	02	02 2 03 90000	200	850,0	850,0
Подпрограмма "Развитие дополнительного образования детей и реализация мероприятий молодежной политики"	07	02	02 4 00 00000		326309,5	326059,7
Основное мероприятие "Реализация образовательных программ дополнительного образования детей и мероприятия по их развитию"	07	02	02 4 01 00000		320131,6	320066,8
Финансовое обеспечение выполнения функций государственных органов, оказания услуг и выполнения работ	07	02	02 4 01 90000		320131,6	320066,8
Расходы на выплаты персоналу в целях обеспечения выполнения функций государственными (муниципальными) органами, казенными учреждениями, органами управления государственными внебюджетными фондами	07	02	02 4 01 90000	100	249610,0	249609,0
Закупка товаров, работ и услуг для обеспечения государственных (муниципальных) нужд	07	02	02 4 01 90000	200	30454,5	30390,7
Предоставление субсидий бюджетным, автономным учреждениям и иным некоммерческим организациям	07	02	02 4 01 90000	600	18715,6	18715,6
Иные бюджетные ассигнования	07	02	02 4 01 90000	800	21351,5	21351,5
Основное мероприятие "Выявление и поддержка одаренных детей и молодежи"	07	02	02 4 03 00000		6178,0	5992,9
Организация, обеспечение и проведение олимпиад, конкурсов и прочих мероприятий	07	02	02 4 03 25530		5992,9	5992,9
Закупка товаров, работ и услуг для обеспечения государственных (муниципальных) нужд	07	02	02 4 03 25530	200	5992,9	5992,9
Премии Главы Кабардино-Балкарской Республики для поддержки талантливой молодежи	07	02	02 4 03 40380		185,1	0,0
Социальное обеспечение и иные выплаты населению	07	02	02 4 03 40380	300	185,1	0,0
Государственная программа Кабардино-Балкарской Республики "Доступная среда в Кабардино-Балкарской Республике"	07	02	04 0 00 00000		4929,9	4090,7
Подпрограмма "Обеспечение условий доступности приоритетных объектов и услуг в приоритетных сферах жизнедеятельности инвалидов и других маломобильных групп населения"	07	02	04 1 00 00000		4929,9	4090,7
Основное мероприятие "Обеспечение доступности приоритетных объектов и услуг в приоритетных сферах жизнедеятельности инвалидов и других маломобильных групп населения"	07	02	04 1 02 00000		4929,9	4090,7
Финансовое обеспечение выполнения функций государственных органов, оказания услуг и выполнения работ	07	02	04 1 02 90000		4090,7	4090,7
Расходы на выплаты персоналу в целях обеспечения выполнения функций государственными (муниципальными) органами, казенными учреждениями, органами управления государственными внебюджетными фондами	07	02	04 1 02 90000	100	3999,5	3999,5
Закупка товаров, работ и услуг для обеспечения государственных (муниципальных) нужд	07	02	04 1 02 90000	200	91,2	91,2
Реализация мероприятий государственной программы Российской Федерации "Доступная среда" на 2011-2020 годы в Кабардино-Балкарской Республике	07	02	04 1 02 R0270		839,2	0,0
Межбюджетные трансферты	07	02	04 1 02 R0270	500	839,2	0,0
Государственная программа Кабардино-Балкарской Республики "Информационное общество"	07	02	23 0 00 00000		12184,9	0,0
Подпрограмма "Информационное государство"	07	02	23 4 00 00000		12184,9	0,0
Основное мероприятие "Развитие сервисов на основе информационных технологий в области медицины, здравоохранения, социального обеспечения, образования, науки и культуры"	07	02	23 4 09 00000		12184,9	0,0
Экспертно-аналитическое, информационное и организационно-техническое обеспечение деятельности системы образования	07	02	23 4 09 25040		12184,9	0,0
Закупка товаров, работ и услуг для обеспечения государственных (муниципальных) нужд	07	02	23 4 09 25040	200	12184,9	0,0
Среднее профессиональное образование	07	04			432413,4	433590,0
Государственная программа Кабардино-Балкарской Республики "Развитие образования в Кабардино-Балкарской Республике"	07	04	02 0 00 00000		432413,4	433590,0
Подпрограмма "Реализация образовательных программ профессионального образования"	07	04	02 1 00 00000		432413,4	433590,0
Основное мероприятие "Реализация образовательных программ среднего профессионального образования и профессионального обучения"	07	04	02 1 02 00000		392079,9	393256,5
Финансовое обеспечение выполнения функций государственных органов, оказания услуг и выполнения работ	07	04	02 1 02 90000		392079,9	393256,5
Расходы на выплаты персоналу в целях обеспечения выполнения функций государственными (муниципальными) органами, казенными учреждениями, органами управления государственными внебюджетными фондами	07	04	02 1 02 90000	100	293847,8	293848,0
Закупка товаров, работ и услуг для обеспечения государственных (муниципальных) нужд	07	04	02 1 02 90000	200	76602,9	77779,3
Иные бюджетные ассигнования	07	04	02 1 02 90000	800	21629,1	21629,1
Основное мероприятие "Социальная поддержка обучающихся в организациях профессионального образования"	07	04	02 1 04 00000		40333,5	40333,5
Финансовое обеспечение выполнения функций государственных органов, оказания услуг и выполнения работ	07	04	02 1 04 90000		40333,5	40333,5
Социальное обеспечение и иные выплаты населению	07	04	02 1 04 90000	300	40333,5	40333,5
Профессиональная подготовка, переподготовка и повышение квалификации	07	05			19430,0	17749,0
Государственная программа Кабардино-Балкарской Республики "Развитие здравоохранения в Кабардино-Балкарской Республике"	07	05	01 0 00 00000		3370,2	3370,2
Подпрограмма "Кадровое обеспечение системы здравоохранения"	07	05	01 7 00 00000		3370,2	3370,2
Основное мероприятие "Повышение квалификации и переподготовка медицинских и фармацевтических работников"	07	05	01 7 01 00000		3370,2	3370,2
Финансовое обеспечение выполнения функций государственных органов, оказания услуг и выполнения работ	07	05	01 7 01 90000		3370,2	3370,2
Закупка товаров, работ и услуг для обеспечения государственных (муниципальных) нужд	07	05	01 7 01 90000	200	3370,2	3370,2
Государственная программа Кабардино-Балкарской Республики "Развитие образования в Кабардино-Балкарской Республике"	07	05	02 0 00 00000		6601,0	6601,0
Подпрограмма "Реализация образовательных программ профессионального образования"	07	05	02 1 00 00000		6101,0	6101,0
Основное мероприятие "Реализация образовательных программ среднего профессионального образования и профессионального обучения"	07	05	02 1 02 00000		6101,0	6101,0
Финансовое обеспечение выполнения функций государственных органов, оказания услуг и выполнения работ	07	05	02 1 02 90000		6101,0	6101,0
Предоставление субсидий бюджетным, автономным учреждениям и иным некоммерческим организациям	07	05	02 1 02 90000	600	6101,0	6101,0
Подпрограмма "Развитие дополнительного образования детей и реализация мероприятий молодежной политики"	07	05	02 4 00 00000		500,0	500,0
Основное мероприятие "Реализация образовательных программ дополнительного образования детей и мероприятия по их развитию"	07	05	02 4 01 00000		500,0	500,0
Финансовое обеспечение выполнения функций государственных органов, оказания услуг и выполнения работ	07	05	02 4 01 90000		500,0	500,0
Закупка товаров, работ и услуг для обеспечения государственных (муниципальных) нужд	07	05	02 4 01 90000	200	500,0	500,0
Государственная программа Кабардино-Балкарской Республики "Защита населения и территории Кабардино-Балкарской Республики от чрезвычайных ситуаций природного и техногенного характера, обеспечение пожарной безопасности и безопасности людей на водных объектах"	07	05	10 0 00 00000		4097,0	4097,0
Подпрограмма "Предупреждение, спасение, помощь"	07	05	10 1 00 00000		4097,0	4097,0
Основное мероприятие "Обеспечение повседневного функционирования подразделений Главного управления МЧС России по Кабардино-Балкарской Республике"	07	05	10 1 03 00000		4097,0	4097,0
Финансовое обеспечение выполнения функций государственных органов, оказания услуг и выполнения работ	07	05	10 1 03 90000		4097,0	4097,0
Расходы на выплаты персоналу в целях обеспечения выполнения функций государственными (муниципальными) органами, казенными учреждениями, органами управления государственными внебюджетными фондами	07	05	10 1 03 90000	100	3274,0	3274,0
Закупка товаров, работ и услуг для обеспечения государственных (муниципальных) нужд	07	05	10 1 03 90000	200	813,0	813,0
Иные бюджетные ассигнования	07	05	10 1 03 90000	800	10,0	10,0
Государственная программа Кабардино-Балкарской Республики "Экономическое развитие и инновационная экономика"	07	05	15 0 00 00000		1440,0	0,0
Подпрограмма "Управленческие кадры"	07	05	15 7 00 00000		1440,0	0,0
Основное мероприятие "Подготовка управленческих кадров для организаций народного хозяйства"	07	05	15 7 01 00000		1440,0	0,0
Подготовка управленческих кадров для организаций народного хозяйства	07	05	15 7 01 R0660		1440,0	0,0
Закупка товаров, работ и услуг для обеспечения государственных (муниципальных) нужд	07	05	15 7 01 R0660	200	1440,0	0,0
Реализация функций иных органов государственной власти	07	05	99 0 00 00000		3921,8	3680,8
Иные непрограммные мероприятия	07	05	99 9 00 00000		3921,8	3680,8
Финансовое обеспечение выполнения функций государственных органов, оказания услуг и выполнения работ	07	05	99 9 00 90000		3921,8	3680,8
Расходы на выплаты персоналу в целях обеспечения выполнения функций государственными (муниципальными) органами, казенными учреждениями, органами управления государственными внебюджетными фондами	07	05	99 9 00 90000	100	528,0	528,0
Закупка товаров, работ и услуг для обеспечения государственных (муниципальных) нужд	07	05	99 9 00 90000	200	3393,8	3152,8
Высшее и послевузовское профессиональное образование	07	06			2180,7	2180,7
Государственная программа Кабардино-Балкарской Республики "Развитие образования в Кабардино-Балкарской Республике"	07	06	02 0 00 00000		2180,7	2180,7
Подпрограмма "Реализация образовательных программ профессионального образования"	07	06	02 1 00 00000		2180,7	2180,7
Основное мероприятие "Поддержка талантливой молодежи в организациях профессионального образования"	07	06	02 1 05 00000		2180,7	2180,7
Стипендии учащимся, студентам и аспирантам высших и профессиональных учебных заведений Кабардино-Балкарской Республики	07	06	02 1 05 40130		2180,7	2180,7
Социальное обеспечение и иные выплаты населению	07	06	02 1 05 40130	300	2180,7	2180,7
Молодежная политика и оздоровление детей	07	07			84383,7	83684,7
Государственная программа Кабардино-Балкарской Республики "Социальная поддержка населения Кабардино-Балкарской Республики"	07	07	03 0 00 00000		64530,7	63831,7
Подпрограмма "Обеспечение государственной поддержки семей, имеющих детей"	07	07	03 3 00 00000		64530,7	63831,7
Основное мероприятие "Проведение мероприятий по отдыху и оздоровлению детей"	07	07	03 3 06 00000		64530,7	63831,7
Субсидии бюджетам муниципальных образований на организацию отдыха детей в каникулярное время с круглосуточным пребыванием	07	07	03 3 06 72010		12530,7	11831,7
Межбюджетные трансферты	07	07	03 3 06 72010	500	12530,7	11831,7
Финансовое обеспечение выполнения функций государственных органов, оказания услуг и выполнения работ	07	07	03 3 06 90000		52000,0	52000,0
Закупка товаров, работ и услуг для обеспечения государственных (муниципальных) нужд	07	07	03 3 06 90000	200	51000,0	51000,0
Социальное обеспечение и иные выплаты населению	07	07	03 3 06 90000	300	1000,0	1000,0
Государственная программа Кабардино-Балкарской Республики "Профилактика правонарушений и укрепление общественного порядка и общественной безопасности в Кабардино-Балкарской Республике"	07	07	08 0 00 00000		883,0	883,0
Подпрограмма "Профилактика терроризма и экстремизма"	07	07	08 2 00 00000		883,0	883,0
Финансовое обеспечение выполнения функций государственных органов, оказания услуг и выполнения работ	07	07	08 2 00 90000		883,0	883,0
Закупка товаров, работ и услуг для обеспечения государственных (муниципальных) нужд	07	07	08 2 00 90000	200	883,0	883,0
Государственная программа Кабардино-Балкарской Республики "Повышение эффективности реализации молодежной политики в Кабардино-Балкарской Республике"	07	07	52 0 00 00000		18770,0	18770,0
Подпрограмма "Развитие дополнительного образования детей и реализация мероприятий молодежной политики"	07	07	52 4 00 00000		18770,0	18770,0
Основное мероприятие "Создание условий успешной социализации и эффективной самореализации молодежи"	07	07	52 4 04 00000		17816,0	17816,0
Профилактика асоциальных явлений в молодежной среде и информационное обеспечение государственной молодежной политики	07	07	52 4 04 25460		412,0	412,0
Закупка товаров, работ и услуг для обеспечения государственных (муниципальных) нужд	07	07	52 4 04 25460	200	412,0	412,0
Финансовое обеспечение выполнения функций государственных органов, оказания услуг и выполнения работ	07	07	52 4 04 90000		17404,0	17404,0
Закупка товаров, работ и услуг для обеспечения государственных (муниципальных) нужд	07	07	52 4 04 90000	200	5277,0	5277,0
Предоставление субсидий бюджетным, автономным учреждениям и иным некоммерческим организациям	07	07	52 4 04 90000	600	12127,0	12127,0
Основное мероприятие "Проведение мероприятий по содействию патриотическому воспитанию населения Кабардино-Балкарской Республики"	07	07	52 4 05 00000		954,0	954,0
Финансовое обеспечение выполнения функций государственных органов, оказания услуг и выполнения работ	07	07	52 4 05 90000		954,0	954,0
Закупка товаров, работ и услуг для обеспечения государственных (муниципальных) нужд	07	07	52 4 05 90000	200	954,0	954,0
Реализация функций иных органов государственной власти	07	07	99 0 00 00000		200,0	200,0
Иные непрограммные меро-приятия	07	07	99 9 00 00000		200,0	200,0
Финансовое обеспечение выполнения функций государственных органов, оказания услуг и выполнения работ	07	07	99 9 00 90000		200,0	200,0
Закупка товаров, работ и услуг для обеспечения государственных (муниципальных) нужд	07	07	99 9 00 90000	200	200,0	200,0
Другие вопросы в области образования	07	09			66205,3	75205,3

(Продолжение на 67-й с.)

(Продолжение. Начало на 2-66-й с.)

Государственная программа Кабардино-Балкарской Республики "Развитие образования в Кабардино-Балкарской Республике"	07	09	02 0 00 00000		64073,9	63073,9
Осуществление переданных органам государственной власти субъектов Российской Федерации в соответствии с частью 1 статьи 7 Федерального закона от 29 декабря 2012 года № 273-ФЗ "Об образовании в Российской Федерации" полномочий Российской Федерации в сфере образования	07	09	02 0 00 59900		4965,4	4965,4
Расходы на выплаты персоналу в целях обеспечения выполнения функций государственными (муниципальными) органами, казенными учреждениями, органами управления государственными внебюджетными фондами	07	09	02 0 00 59900	100	4119,6	4119,6
Закупка товаров, работ и услуг для обеспечения государственных (муниципальных) нужд	07	09	02 0 00 59900	200	845,8	845,8
Финансовое обеспечение выполнения функций государственных органов, оказания услуг и выполнения работ	07	09	02 0 00 90000		37958,5	37958,5
Расходы на выплаты персоналу в целях обеспечения выполнения функций государственными (муниципальными) органами, казенными учреждениями, органами управления государственными внебюджетными фондами	07	09	02 0 00 90000	100	31187,2	31187,2
Закупка товаров, работ и услуг для обеспечения государственных (муниципальных) нужд	07	09	02 0 00 90000	200	6618,3	6618,3
Иные бюджетные ассигнования	07	09	02 0 00 90000	800	153,0	153,0
Подпрограмма "Содействие развитию дошкольного и общего образования"	07	09	02 2 00 00000		1000,0	0,0
Основное мероприятие "Развитие кадрового потенциала системы дошкольного и общего образования"	07	09	02 2 03 00000		1000,0	0,0
Поощрение лучших учителей	07	09	02 2 03 R0880		1000,0	0,0
Социальное обеспечение и иные выплаты населению	07	09	02 2 03 R0880	300	1000,0	0,0
Подпрограмма "Совершенствование управления системой образования"	07	09	02 5 00 00000		20150,0	20150,0
Основное мероприятие "Реализация механизмов оценки и обеспечения качества образования в соответствии с государственными образовательными стандартами"	07	09	02 5 01 00000		20150,0	20150,0
Обеспечение проведения и проведение единого государственного экзамена и государственной итоговой аттестации	07	09	02 5 01 25520		20000,0	20000,0
Закупка товаров, работ и услуг для обеспечения государственных (муниципальных) нужд	07	09	02 5 01 25520	200	20000,0	20000,0
Проведение аккредитации образовательных учреждений	07	09	02 5 01 25550		150,0	150,0
Закупка товаров, работ и услуг для обеспечения государственных (муниципальных) нужд	07	09	02 5 01 25550	200	150,0	150,0
Государственная программа Кабардино-Балкарской Республики "Профилактика правонарушений и укрепление общественного порядка и общественной безопасности в Кабардино-Балкарской Республике"	07	09	08 0 00 00000		2131,4	2131,4
Подпрограмма "Профилактика терроризма и экстремизма"	07	09	08 2 00 00000		2131,4	2131,4
Финансовое обеспечение выполнения функций государственных органов, оказания услуг и выполнения работ	07	09	08 2 00 90000		2131,4	2131,4
Закупка товаров, работ и услуг для обеспечения государственных (муниципальных) нужд	07	09	08 2 00 90000	200	2131,4	2131,4
Государственная программа Кабардино-Балкарской Республики "Информационное общество"	07	09	23 0 00 00000		0,0	10000,0
Подпрограмма "Информационное государство"	07	09	23 4 00 00000		0,0	10000,0
Основное мероприятие "Развитие сервисов на основе информационных технологий в области медицины, здравоохранения, социального обеспечения, образования, науки и культуры"	07	09	23 4 09 00000		0,0	10000,0
Экспертно-аналитическое, информационное и организационно-техническое обеспечение деятельности системы образования	07	09	23 4 09 25040		0,0	10000,0
Закупка товаров, работ и услуг для обеспечения государственных (муниципальных) нужд	07	09	23 4 09 25040	200	0,0	10000,0
Культура, кинематография	08	00			586962,1	438047,8
Культура	08	01			547062,6	396863,9
Государственная программа Кабардино-Балкарской Республики "Защита населения и территории Кабардино-Балкарской Республики от чрезвычайных ситуаций природного и техногенного характера, обеспечение пожарной безопасности и безопасности людей на водных объектах"	08	01	10 0 00 00000		0,0	26475,1
Подпрограмма "Реализация мероприятий федеральной целевой программы "Повышение устойчивости жилых домов, основных объектов и систем жизнеобеспечения в сейсмических районах Российской Федерации на 2009-2018 годы" в Кабардино-Балкарской Республике"	08	01	10 8 00 00000		0,0	26475,1
Реализация мероприятий федеральной целевой программы "Повышение устойчивости жилых домов, основных объектов и систем жизнеобеспечения в сейсмических районах Российской Федерации на 2009-2018 годы" в Кабардино-Балкарской Республике	08	01	10 8 00 R1050		0,0	26475,1
Капитальные вложения в объекты государственной (муниципальной) собственности	08	01	10 8 00 R1050	400	0,0	26475,1
Государственная программа Кабардино-Балкарской Республики "Культура Кабардино-Балкарии"	08	01	11 0 00 00000		547062,6	370388,8
Подпрограмма "Наследие"	08	01	11 1 00 00000		102553,6	102854,1
Основное мероприятие "Сохранение, использование, популяризация исторического и культурного наследия"	08	01	11 1 01 00000		3000,0	3000,0
Реализация мероприятий по сохранению, использованию, популяризации и государственной охране объектов культурного наследия (памятников истории и культуры)	08	01	11 1 01 24510		3000,0	3000,0
Закупка товаров, работ и услуг для обеспечения государственных (муниципальных) нужд	08	01	11 1 01 24510	200	3000,0	3000,0
Основное мероприятие "Развитие библиотечного дела"	08	01	11 1 02 00000		66168,6	66469,2
Комплектование книжных фондов библиотек муниципальных образований и государственных библиотек городов Москвы и Санкт-Петербурга	08	01	11 1 02 51440		294,0	294,0
Межбюджетные трансферты	08	01	11 1 02 51440	500	294,0	294,0
Финансовое обеспечение выполнения функций государственных органов, оказания услуг и выполнения работ	08	01	11 1 02 90000		65874,6	66175,2
Расходы на выплаты персоналу в целях обеспечения выполнения функций государственными (муниципальными) органами, казенными учреждениями, органами управления государственными внебюджетными фондами	08	01	11 1 02 90000	100	57263,1	57263,1
Закупка товаров, работ и услуг для обеспечения государственных (муниципальных) нужд	08	01	11 1 02 90000	200	5612,2	5912,7
Иные бюджетные ассигнования	08	01	11 1 02 90000	800	2999,4	2999,4
Основное мероприятие "Развитие музейного дела"	08	01	11 1 03 00000		33385,0	33385,0
Финансовое обеспечение выполнения функций государственных органов, оказания услуг и выполнения работ	08	01	11 1 03 90000		33385,0	33385,0
Расходы на выплаты персоналу в целях обеспечения выполнения функций государственными (муниципальными) органами, казенными учреждениями, органами управления государственными внебюджетными фондами	08	01	11 1 03 90000	100	26277,1	26277,1
Закупка товаров, работ и услуг для обеспечения государственных (муниципальных) нужд	08	01	11 1 03 90000	200	3818,1	3818,1
Иные бюджетные ассигнования	08	01	11 1 03 90000	800	3289,7	3289,7
Подпрограмма "Искусство"	08	01	11 2 00 00000		443063,0	267534,7
Основное мероприятие "Сохранение и развитие исполнительских искусств"	08	01	11 2 01 00000		410550,6	234487,2
Финансовое обеспечение выполнения функций государственных органов, оказания услуг и выполнения работ	08	01	11 2 01 90000		410550,6	234487,2
Расходы на выплаты персоналу в целях обеспечения выполнения функций государственными (муниципальными) органами, казенными учреждениями, органами управления государственными внебюджетными фондами	08	01	11 2 01 90000	100	196064,4	195382,4
Закупка товаров, работ и услуг для обеспечения государственных (муниципальных) нужд	08	01	11 2 01 90000	200	14751,9	14920,7
Капитальные вложения в объекты государственной (муниципальной) собственности	08	01	11 2 01 90000	400	175550,2	0,0
Предоставление субсидий бюджетным, автономным учреждениям и иным некоммерческим организациям	08	01	11 2 01 90000	600	18214,9	18214,9
Иные бюджетные ассигнования	08	01	11 2 01 90000	800	5969,2	5969,2
Основное мероприятие "Сохранение и развитие традиционной народной культуры, нематериального культурного наследия народов Кабардино-Балкарской Республики"	08	01	11 2 03 00000		4379,0	3468,2
Финансовое обеспечение выполнения функций государственных органов, оказания услуг и выполнения работ	08	01	11 2 03 90000		4379,0	3468,2
Расходы на выплаты персоналу в целях обеспечения выполнения функций государственными (муниципальными) органами, казенными учреждениями, органами управления государственными внебюджетными фондами	08	01	11 2 03 90000	100	2900,1	2900,1
Закупка товаров, работ и услуг для обеспечения государственных (муниципальных) нужд	08	01	11 2 03 90000	200	1377,7	466,8
Иные бюджетные ассигнования	08	01	11 2 03 90000	800	101,3	101,3
Основное мероприятие "Поддержка творческих инициатив населения, а также выдающихся деятелей, организаций в сфере культуры, творческих союзов"	08	01	11 2 04 00000		15202,9	15202,9
Выплата стипендий выдающимся деятелям культуры и искусства и молодым талантливым авторам	08	01	11 2 04 24500		7932,0	7932,0
Социальное обеспечение и иные выплаты населению	08	01	11 2 04 24500	300	7932,0	7932,0
Субсидии творческим союзам	08	01	11 2 04 62330		7270,9	7270,9
Предоставление субсидий бюджетным, автономным учреждениям и иным некоммерческим организациям	08	01	11 2 04 62330	600	7270,9	7270,9
Основное мероприятие "Организация и проведение мероприятий, а также работ по строительству, реконструкции, реставрации, посвященных значимым событиям культуры"	08	01	11 2 05 00000		12930,5	14376,5
Финансовое обеспечение выполнения функций государственных органов, оказания услуг и выполнения работ	08	01	11 2 05 90000		12930,5	14376,5
Закупка товаров, работ и услуг для обеспечения государственных (муниципальных) нужд	08	01	11 2 05 90000	200	12930,5	14376,5
Подпрограмма "Реализация мероприятий федеральной целевой программы "Культура России (2012-2018 годы)" в Кабардино-Балкарской Республике"	08	01	11 5 00 00000		1446,0	0,0
Реализация мероприятий федеральной целевой программы "Культура России (2012-2018 годы)"	08	01	11 5 00 R0140		1446,0	0,0
Закупка товаров, работ и услуг для обеспечения государственных (муниципальных) нужд	08	01	11 5 00 R0140	200	1446,0	0,0
Кинематография	08	02			11044,4	11646,9
Государственная программа Кабардино-Балкарской Республики "Культура Кабардино-Балкарии"	08	02	11 0 00 00000		11044,4	11646,9
Подпрограмма "Искусство"	08	02	11 2 00 00000		11044,4	11646,9
Основное мероприятие "Сохранение и развитие кинематографии"	08	02	11 2 02 00000		11044,4	11646,9
Финансовое обеспечение выполнения функций государственных органов, оказания услуг и выполнения работ	08	02	11 2 02 90000		11044,4	11646,9
Расходы на выплаты персоналу в целях обеспечения выполнения функций государственными (муниципальными) органами, казенными учреждениями, органами управления государственными внебюджетными фондами	08	02	11 2 02 90000	100	7887,1	7887,1
Закупка товаров, работ и услуг для обеспечения государственных (муниципальных) нужд	08	02	11 2 02 90000	200	841,5	879,6
Иные бюджетные ассигнования	08	02	11 2 02 90000	800	2315,7	2880,2
Другие вопросы в области культуры, кинематографии	08	04			28855,1	29537,0
Государственная программа Кабардино-Балкарской Республики "Культура Кабардино-Балкарии"	08	04	11 0 00 00000		28855,1	29537,0
Подпрограмма "Наследие"	08	04	11 1 00 00000		1398,7	1398,7
Основное мероприятие "Сохранение, использование, популяризация исторического и культурного наследия"	08	04	11 1 01 00000		1398,7	1398,7
Осуществление переданных органам государственной власти субъектов Российской Федерации в соответствии с пунктом 1 статьи 9.1 Федерального закона от 25 июня 2002 года № 73-ФЗ "Об объектах культурного наследия (памятниках истории и культуры) народов Российской Федерации" полномочий Российской Федерации в отношении объектов культурного наследия	08	04	11 1 01 59500		1398,7	1398,7
Расходы на выплаты персоналу в целях обеспечения выполнения функций государственными (муниципальными) органами, казенными учреждениями, органами управления государственными внебюджетными фондами	08	04	11 1 01 59500	100	1125,2	1125,2
Закупка товаров, работ и услуг для обеспечения государственных (муниципальных) нужд	08	04	11 1 01 59500	200	273,5	273,5
Подпрограмма "Искусство"	08	04	11 2 00 00000		9682,9	10364,8
Основное мероприятие "Сохранение и развитие традиционной народной культуры, нематериального культурного наследия народов Кабардино-Балкарской Республики"	08	04	11 2 03 00000		9682,9	10364,8
Финансовое обеспечение выполнения функций государственных органов, оказания услуг и выполнения работ	08	04	11 2 03 90000		9682,9	10364,8
Расходы на выплаты персоналу в целях обеспечения выполнения функций государственными (муниципальными) органами, казенными учреждениями, органами управления государственными внебюджетными фондами	08	04	11 2 03 90000	100	9134,5	9816,4
Закупка товаров, работ и услуг для обеспечения государственных (муниципальных) нужд	08	04	11 2 03 90000	200	519,7	519,7
Иные бюджетные ассигнования	08	04	11 2 03 90000	800	28,7	28,7
Подпрограмма "Обеспечение условий реализации государственной программы Кабардино-Балкарской Республики "Культура Кабардино-Балкарии"	08	04	11 4 00 00000		17773,5	17773,5
Основное мероприятие "Развитие инфраструктуры и системы управления в сфере культуры и туризма"	08	04	11 4 01 00000		17773,5	17773,5
Финансовое обеспечение выполнения функций государственных органов, оказания услуг и выполнения работ	08	04	11 4 01 90000		17773,5	17773,5
Расходы на выплаты персоналу в целях обеспечения выполнения функций государственными (муниципальными) органами, казенными учреждениями, органами управления государственными внебюджетными фондами	08	04	11 4 01 90000	100	15769,3	15769,3
Закупка товаров, работ и услуг для обеспечения государственных (муниципальных) нужд	08	04	11 4 01 90000	200	1874,2	1874,2
Иные бюджетные ассигнования	08	04	11 4 01 90000	800	130,0	130,0
Здравоохранение	09	00			5427007,1	5478265,4
Стационарная медицинская помощь	09	01			617660,7	675919,0
Государственная программа Кабардино-Балкарской Республики "Развитие здравоохранения в Кабардино-Балкарской Республике"	09	01	01 0 00 00000		617660,7	567210,8
Подпрограмма "Совершенствование оказания специализированной, включая высокотехнологичную, медицинской помощи"	09	01	01 2 00 00000		593879,0	543429,1
Основное мероприятие "Совершенствование системы оказания медицинской помощи больным туберкулезом"	09	01	01 2 01 00000		184919,0	184919,0
Финансовое обеспечение выполнения функций государственных органов, оказания услуг и выполнения работ	09	01	01 2 01 90000		184919,0	184919,0
Расходы на выплаты персоналу в целях обеспечения выполнения функций государственными (муниципальными) органами, казенными учреждениями, органами управления государственными внебюджетными фондами	09	01	01 2 01 90000	100	127675,9	127675,9
Закупка товаров, работ и услуг для обеспечения государственных (муниципальных) нужд	09	01	01 2 01 90000	200	53344,0	53344,0
Иные бюджетные ассигнования	09	01	01 2 01 90000	800	3899,1	3899,1
Основное мероприятие "Совершенствование оказания медицинской помощи лицам, инфицированным вирусом иммунодефицита человека, гепатитами В и С"	09	01	01 2 02 00000		41258,0	41258,0
Финансовое обеспечение выполнения функций государственных органов, оказания услуг и выполнения работ	09	01	01 2 02 90000		41258,0	41258,0
Предоставление субсидий бюджетным, автономным учреждениям и иным некоммерческим организациям	09	01	01 2 02 90000	600	41258,0	41258,0
Основное мероприятие "Совершенствование системы оказания медицинской помощи наркологическим больным"	09	01	01 2 03 00000		92627,8	92627,8
Финансовое обеспечение выполнения функций государственных органов, оказания услуг и выполнения работ	09	01	01 2 03 90000		92627,8	92627,8
Предоставление субсидий бюджетным, автономным учреждениям и иным некоммерческим организациям	09	01	01 2 03 90000	600	92627,8	92627,8
Основное мероприятие "Совершенствование системы оказания медицинской помощи больным с психическими расстройствами и расстройствами поведения"	09	01	01 2 04 00000		206719,0	206719,0
Финансовое обеспечение выполнения функций государственных органов, оказания услуг и выполнения работ	09	01	01 2 04 90000		206719,0	206719,0

(Продолжение на 68-й с.)

(Продолжение. Начало на 2-67-й с.)

Расходы на выплаты персоналу в целях обеспечения выполнения функций государственными (муниципальными) органами, казенными учреждениями, органами управления государственными внебюджетными фондами	09	01	01 2 04 90000	100	143840,7	143840,7
Закупка товаров, работ и услуг для обеспечения государственных (муниципальных) нужд	09	01	01 2 04 90000	200	60422,8	60422,8
Предоставление субсидий бюджетным, автономным учреждениям и иным некоммерческим организациям	09	01	01 2 04 90000	600	52,7	52,7
Иные бюджетные ассигнования	09	01	01 2 04 90000	800	2402,8	2402,8
Основное мероприятие "Совершенствование системы оказания медицинской помощи больным прочими заболеваниями"	09	01	01 2 09 00000		68355,2	17905,3
Финансовое обеспечение выполнения функций государственных органов, оказания услуг и выполнения работ	09	01	01 2 09 90000		17905,3	17905,3
Предоставление субсидий бюджетным, автономным учреждениям и иным некоммерческим организациям	09	01	01 2 09 90000	600	17905,3	17905,3
Софинансирование капитальных вложений в объекты государственной собственности Кабардино- Балкарской Республики	09	01	01 2 09 R1110		40694,0	0,0
Капитальные вложения в объекты государственной (муниципальной) собственности	09	01	01 2 09 R1110	400	40694,0	0,0
Реализация отдельных мероприятий государственной программы Российской Федерации "Развитие здравоохранения"	09	01	01 2 09 R3820		9756,0	0,0
Закупка товаров, работ и услуг для обеспечения государственных (муниципальных) нужд	09	01	01 2 09 R3820	200	9756,0	0,0
Подпрограмма "Охрана здоровья матери и ребенка"	09	01	01 4 00 00000		21441,4	21441,4
Основное мероприятие "Совершенствование службы родовспоможения"	09	01	01 4 01 00000		21441,4	21441,4
Финансовое обеспечение выполнения функций государственных органов, оказания услуг и выполнения работ	09	01	01 4 01 90000		21441,4	21441,4
Предоставление субсидий бюджетным, автономным учреждениям и иным некоммерческим организациям	09	01	01 4 01 90000	600	21441,4	21441,4
Подпрограмма "Оказание паллиативной помощи, в том числе детям"	09	01	01 6 00 00000		1431,4	1431,4
Основное мероприятие "Оказание паллиативной помощи взрослым"	09	01	01 6 01 00000		1431,4	1431,4
Финансовое обеспечение выполнения функций государственных органов, оказания услуг и выполнения работ	09	01	01 6 01 90000		1431,4	1431,4
Предоставление субсидий бюджетным, автономным учреждениям и иным некоммерческим организациям	09	01	01 6 01 90000	600	1431,4	1431,4
Подпрограмма "Экспертиза и контрольно-надзорные функции в сфере охраны здоровья"	09	01	01 9 00 00000		908,9	908,9
Основное мероприятие "Контроль качества и безопасности медицинской деятельности"	09	01	01 9 01 00000		908,9	908,9
Финансовое обеспечение выполнения функций государственных органов, оказания услуг и выполнения работ	09	01	01 9 01 90000		908,9	908,9
Предоставление субсидий бюджетным, автономным учреждениям и иным некоммерческим организациям	09	01	01 9 01 90000	600	908,9	908,9
Государственная программа Кабардино-Балкарской Республики "Защита населения и территории Кабардино-Балкарской Республики от чрезвычайных ситуаций природного и техногенного характера, обеспечение пожарной безопасности и безопасности людей на водных объектах"	09	01	10 0 00 00000		0,0	108708,2
Подпрограмма "Реализация мероприятий федеральной целевой программы "Повышение устойчивости жилых домов, основных объектов и систем жизнеобеспечения в сейсмических районах Российской Федерации на 2009-2018 годы" в Кабардино-Балкарской Республике"	09	01	10 8 00 00000		0,0	108708,2
Реализация мероприятий федеральной целевой программы "Повышение устойчивости жилых домов, основных объектов и систем жизнеобеспечения в сейсмических районах Российской Федерации на 2009-2018 годы" в Кабардино-Балкарской Республике	09	01	10 8 00 R1050		0,0	108708,2
Капитальные вложения в объекты государственной (муниципальной) собственности	09	01	10 8 00 R1050	400	0,0	108708,2
Амбулаторная помощь	09	02			557549,4	557549,4
Государственная программа Кабардино-Балкарской Республики "Развитие здравоохранения в Кабардино-Балкарской Республике"	09	02	01 0 00 00000		553474,1	553474,0
Подпрограмма "Профилактика заболеваний и формирование здорового образа жизни. Развитие первичной медико-санитарной помощи"	09	02	01 1 00 00000		420455,8	420423,6
Основное мероприятие "Развитие первичной медико-санитарной помощи, а также системы раннего выявления заболеваний, патологических состояний и факторов риска их развития, включая проведение медицинских осмотров и диспансеризации населения"	09	02	01 1 04 00000		19194,0	19161,7
Финансовое обеспечение выполнения функций государственных органов, оказания услуг и выполнения работ	09	02	01 1 04 90000		19194,0	19161,7
Предоставление субсидий бюджетным, автономным учреждениям и иным некоммерческим организациям	09	02	01 1 04 90000	600	19194,0	19161,7
Основное мероприятие "Совершенствование механизмов обеспечения населения лекарственными препаратами, медицинскими изделиями, специализированными продуктами лечебного питания для детей-инвалидов в амбулаторных условиях"	09	02	01 1 05 00000		396441,2	396441,2
Совершенствование механизмов обеспечения населения лекарственными препаратами, медицинскими изделиями, специализированными продуктами лечебного питания детей-инвалидов	09	02	01 1 05 20300		8983,9	8983,9
Предоставление субсидий бюджетным, автономным учреждениям и иным некоммерческим организациям	09	02	01 1 05 20300	600	8983,9	8983,9
Реализация отдельных полномочий в области лекарственного обеспечения	09	02	01 1 05 51610		46691,9	46691,9
Социальное обеспечение и иные выплаты населению	09	02	01 1 05 51610	300	46691,9	46691,9
Финансовое обеспечение выполнения функций государственных органов, оказания услуг и выполнения работ	09	02	01 1 05 90000		340765,4	340765,4
Закупка товаров, работ и услуг для обеспечения государственных (муниципальных) нужд	09	02	01 1 05 90000	200	322978,4	322978,4
Социальное обеспечение и иные выплаты населению	09	02	01 1 05 90000	300	12562,0	12562,0
Иные бюджетные ассигнования	09	02	01 1 05 90000	800	5225,0	5225,0
Основное мероприятие "Первичная профилактика стоматологических заболеваний среди населения"	09	02	01 1 06 00000		4820,7	4820,7
Финансовое обеспечение выполнения функций государственных органов, оказания услуг и выполнения работ	09	02	01 1 06 90000		4820,7	4820,7
Предоставление субсидий бюджетным, автономным учреждениям и иным некоммерческим организациям	09	02	01 1 06 90000	600	4820,7	4820,7
Подпрограмма "Совершенствование оказания специализированной, включая высокотехнологичную, медицинской помощи"	09	02	01 2 00 00000		57239,9	58742,1
Основное мероприятие "Совершенствование системы оказания медицинской помощи больным туберкулезом"	09	02	01 2 01 00000		20012,9	20044,3
Финансовое обеспечение выполнения функций государственных органов, оказания услуг и выполнения работ	09	02	01 2 01 90000		20012,9	20044,3
Предоставление субсидий бюджетным, автономным учреждениям и иным некоммерческим организациям	09	02	01 2 01 90000	600	20012,9	20044,3
Основное мероприятие "Совершенствование оказания медицинской помощи лицам, инфицированным вирусом иммунодефицита человека, гепатитами В и С"	09	02	01 2 02 00000		4500,6	4500,6
Финансовое обеспечение выполнения функций государственных органов, оказания услуг и выполнения работ	09	02	01 2 02 90000		4500,6	4500,6
Предоставление субсидий бюджетным, автономным учреждениям и иным некоммерческим организациям	09	02	01 2 02 90000	600	4500,6	4500,6
Основное мероприятие "Совершенствование системы оказания медицинской помощи наркологическим больным"	09	02	01 2 03 00000		8877,5	10347,5
Финансовое обеспечение выполнения функций государственных органов, оказания услуг и выполнения работ	09	02	01 2 03 90000		8877,5	10347,5
Предоставление субсидий бюджетным, автономным учреждениям и иным некоммерческим организациям	09	02	01 2 03 90000	600	8877,5	10347,5
Основное мероприятие "Совершенствование системы оказания медицинской помощи больным с психическими расстройствами и расстройствами поведения"	09	02	01 2 04 00000		14491,5	14491,4
Финансовое обеспечение выполнения функций государственных органов, оказания услуг и выполнения работ	09	02	01 2 04 90000		14491,5	14491,4
Предоставление субсидий бюджетным, автономным учреждениям и иным некоммерческим организациям	09	02	01 2 04 90000	600	14491,5	14491,4
Основное мероприятие "Совершенствование системы оказания медицинской помощи больным прочими заболеваниями"	09	02	01 2 09 00000		9357,4	9358,3
Финансовое обеспечение выполнения функций государственных органов, оказания услуг и выполнения работ	09	02	01 2 09 90000		9357,4	9358,3
Предоставление субсидий бюджетным, автономным учреждениям и иным некоммерческим организациям	09	02	01 2 09 90000	600	9357,4	9358,3
Подпрограмма "Охрана здоровья матери и ребенка"	09	02	01 4 00 00000		75778,4	74308,4
Основное мероприятие "Создание системы раннего выявления и коррекции нарушений развития ребенка"	09	02	01 4 02 00000		73030,9	71560,8
Финансовое обеспечение выполнения функций государственных органов, оказания услуг и выполнения работ	09	02	01 4 02 90000		73030,9	71560,8
Предоставление субсидий бюджетным, автономным учреждениям и иным некоммерческим организациям	09	02	01 4 02 90000	600	73030,9	71560,8
Основное мероприятие "Профилактика абортов. Развитие центров медико-социальной поддержки беременных, оказавшихся в трудной жизненной ситуации"	09	02	01 4 06 00000		2747,6	2747,6
Финансовое обеспечение выполнения функций государственных органов, оказания услуг и выполнения работ	09	02	01 4 06 90000		2747,6	2747,6
Предоставление субсидий бюджетным, автономным учреждениям и иным некоммерческим организациям	09	02	01 4 06 90000	600	2747,6	2747,6
Государственная программа Кабардино-Балкарской Республики "Социальная поддержка населения Кабардино-Балкарской Республики"	09	02	03 0 00 00000		4075,3	4075,3
Подпрограмма "Обеспечение мер социальной поддержки отдельных категорий граждан"	09	02	03 1 00 00000		4075,3	4075,3
Реализация мероприятий общепрограммного характера по подпрограмме	09	02	03 1 99 00000		4075,3	4075,3
Финансовое обеспечение выполнения функций государственных органов, оказания услуг и выполнения работ	09	02	03 1 99 90000		4075,3	4075,3
Предоставление субсидий бюджетным, автономным учреждениям и иным некоммерческим организациям	09	02	03 1 99 90000	600	4075,3	4075,3
Скорая медицинская помощь	09	04			101868,6	101868,6
Государственная программа Кабардино-Балкарской Республики "Развитие здравоохранения в Кабардино-Балкарской Республике"	09	04	01 0 00 00000		101868,6	101868,6
Подпрограмма "Развитие скорой медицинской помощи"	09	04	01 И 00 00000		101868,6	101868,6
Основное мероприятие "Совершенствование оказания скорой, в том числе скорой специализированной, медицинской помощи, медицинской эвакуации"	09	04	01 И 01 00000		101868,6	101868,6
Финансовое обеспечение выполнения функций государственных органов, оказания услуг и выполнения работ	09	04	01 И 01 90000		101868,6	101868,6
Предоставление субсидий бюджетным, автономным учреждениям и иным некоммерческим организациям	09	04	01 И 01 90000	600	101868,6	101868,6
Санаторно-оздоровительная помощь	09	05			65558,8	65558,8
Государственная программа Кабардино-Балкарской Республики "Развитие здравоохранения в Кабардино-Балкарской Республике"	09	05	01 0 00 00000		65558,8	65558,8
Подпрограмма "Развитие медицинской реабилитации и санаторно-курортного лечения, в том числе детей"	09	05	01 5 00 00000		65558,8	65558,8
Основное мероприятие "Развитие санаторно-курортного лечения"	09	05	01 5 01 00000		65558,8	65558,8
Финансовое обеспечение выполнения функций государственных органов, оказания услуг и выполнения работ	09	05	01 5 01 90000		65558,8	65558,8
Расходы на выплаты персоналу в целях обеспечения выполнения функций государственными (муниципальными) органами, казенными учреждениями, органами управления государственными внебюджетными фондами	09	05	01 5 01 90000	100	40999,3	40999,3
Закупка товаров, работ и услуг для обеспечения государственных (муниципальных) нужд	09	05	01 5 01 90000	200	14065,7	14065,7
Иные бюджетные ассигнования	09	05	01 5 01 90000	800	10493,8	10493,8
Заготовка, переработка, хранение и обеспечение безопасности донорской крови и ее компонентов	09	06			70055,7	70055,7
Государственная программа Кабардино-Балкарской Республики "Развитие здравоохранения в Кабардино-Балкарской Республике"	09	06	01 0 00 00000		70055,7	70055,7
Подпрограмма "Совершенствование оказания специализированной, включая высокотехнологичную, медицинской помощи"	09	06	01 2 00 00000		70055,7	70055,7
Основное мероприятие "Развитие службы крови"	09	06	01 2 11 00000		70055,7	70055,7
Финансовое обеспечение выполнения функций государственных органов, оказания услуг и выполнения работ	09	06	01 2 11 90000		70055,7	70055,7
Расходы на выплаты персоналу в целях обеспечения выполнения функций государственными (муниципальными) органами, казенными учреждениями, органами управления государственными внебюджетными фондами	09	06	01 2 11 90000	100	28064,3	28064,3
Закупка товаров, работ и услуг для обеспечения государственных (муниципальных) нужд	09	06	01 2 11 90000	200	30304,5	30304,5
Предоставление субсидий бюджетным, автономным учреждениям и иным некоммерческим организациям	09	06	01 2 11 90000	600	9744,4	9744,4
Иные бюджетные ассигнования	09	06	01 2 11 90000	800	1942,5	1942,5
Другие вопросы в области здравоохранения	09	09			4014313,9	4007313,9
Государственная программа Кабардино-Балкарской Республики "Развитие здравоохранения в Кабардино-Балкарской Республике"	09	09	01 0 00 00000		4014313,9	4007313,9
Осуществление переданных органам государственной власти субъектов Российской Федерации в соответствии с частью 1 статьи 15 Федерального закона от 21 ноября 2011 года № 323-ФЗ "Об основах охраны здоровья граждан в Российской Федерации" полномочий Российской Федерации в сфере охраны здоровья	09	09	01 0 00 59800		2084,1	2084,1
Расходы на выплаты персоналу в целях обеспечения выполнения функций государственными (муниципальными) органами, казенными учреждениями, органами управления государственными внебюджетными фондами	09	09	01 0 00 59800	100	2084,1	2084,1
Подпрограмма "Профилактика заболеваний и формирование здорового образа жизни. Развитие первичной медико-санитарной помощи"	09	09	01 1 00 00000		69484,4	68984,4
Основное мероприятие "Развитие системы медицинской профилактики неинфекционных заболеваний и формирования здорового образа жизни"	09	09	01 1 01 00000		34808,0	34808,0
Финансовое обеспечение выполнения функций государственных органов, оказания услуг и выполнения работ	09	09	01 1 01 90000		34808,0	34808,0
Предоставление субсидий бюджетным, автономным учреждениям и иным некоммерческим организациям	09	09	01 1 01 90000	600	34808,0	34808,0
Основное мероприятие "Профилактика ВИЧ, вирусных гепатитов В и С"	09	09	01 1 03 00000		976,9	976,9
Реализация мероприятий по профилактике ВИЧ-инфекции и гепатитов В и С	09	09	01 1 03 51790		976,9	976,9
Закупка товаров, работ и услуг для обеспечения государственных (муниципальных) нужд	09	09	01 1 03 51790	200	976,9	976,9
Основное мероприятие "Совершенствование механизмов обеспечения населения лекарственными препаратами, медицинскими изделиями, специализированными продуктами лечебного питания для детей-инвалидов в амбулаторных условиях"	09	09	01 1 05 00000		33699,5	33199,5
Осуществление организационных мероприятий по обеспечению лиц лекарственными препаратами, предназначенными для лечения больных злокачественными новообразованиями лимфоидной, кроветворной и родственных им тканей, гемофилией, муковисцидозом, гипофизарным нанизмом, болезнью Гоше, рассеянным склерозом, а также после трансплантации органов и (или) тканей	09	09	01 1 05 51330		5057,5	5057,5
Закупка товаров, работ и услуг для обеспечения государственных (муниципальных) нужд	09	09	01 1 05 51330	200	5057,5	5057,5
Финансовое обеспечение выполнения функций государственных органов, оказания услуг и выполнения работ	09	09	01 1 05 90000		28142,0	28142,0
Расходы на выплаты персоналу в целях обеспечения выполнения функций государственными (муниципальными) органами, казенными учреждениями, органами управления государственными внебюджетными фондами	09	09	01 1 05 90000	100	10576,1	10576,1
Закупка товаров, работ и услуг для обеспечения государственных (муниципальных) нужд	09	09	01 1 05 90000	200	4125,6	4125,6
Предоставление субсидий бюджетным, автономным учреждениям и иным некоммерческим организациям	09	09	01 1 05 90000	600	12862,5	12862,5
Иные бюджетные ассигнования	09	09	01 1 05 90000	800	577,9	577,9
Осуществление организационных мероприятий по обеспечению лиц лекарственными препаратами, предназначенными для лечения больных злокачественными новообразованиями лимфоидной, кроветворной и родственных им тканей, гемофилией, муковисцидозом, гипофизарным нанизмом, болезнью Гоше, рассеянным склерозом, а также после трансплантации органов и (или) тканей	09	09	01 1 05 R1330		500,0	0,0

(Продолжение на 69-й с.)

(Продолжение. Начало на 2-68-й с.)

Закупка товаров, работ и услуг для обеспечения государственных (муниципальных) нужд	09	09	01 1 05 R1330	200	500,0	0,0
Подпрограмма "Совершенствование оказания специализированной, включая высокотехнологичную, медицинской помощи"	09	09	01 2 00 00000		36037,5	36037,5
Основное мероприятие "Совершенствование системы оказания медицинской помощи больным туберкулезом"	09	09	01 2 01 00000		22789,5	22789,5
Финансовое обеспечение закупок антибактериальных и противотуберкулезных лекарственных препаратов (второго ряда), применяемых при лечении больных туберкулезом с множественной лекарственной устойчивостью возбудителя, и диагностических средств для выявления, определения чувствительности микобактерии туберкулеза и мониторинга лечения больных туберкулезом с множественной лекарственной устойчивостью возбудителя	09	09	01 2 01 51740		22789,5	22789,5
Закупка товаров, работ и услуг для обеспечения государственных (муниципальных) нужд	09	09	01 2 01 51740	200	22789,5	22789,5
Основное мероприятие "Совершенствование оказания медицинской помощи лицам, инфицированным вирусом иммунодефицита человека, гепатитами В и С"	09	09	01 2 02 00000		13248,0	13248,0
Финансовое обеспечение закупок антивирусных препаратов для профилактики и лечения лиц, инфицированных вирусами иммунодефицита человека и гепатитов В и С	09	09	01 2 02 50720		13248,0	13248,0
Закупка товаров, работ и услуг для обеспечения государственных (муниципальных) нужд	09	09	01 2 02 50720	200	13248,0	13248,0
Подпрограмма "Охрана здоровья матери и ребенка"	09	09	01 4 00 00000		92415,1	85915,1
Основное мероприятие "Создание системы раннего выявления и коррекции нарушений развития ребенка"	09	09	01 4 02 00000		6500,0	0,0
Закупка оборудования и расходных материалов для неонатального и аудиологического скрининга в учреждениях государственной и муниципальной систем здравоохранения	09	09	01 4 02 25073		4500,0	0,0
Закупка товаров, работ и услуг для обеспечения государственных (муниципальных) нужд	09	09	01 4 02 25073	200	4500,0	0,0
Финансовое обеспечение мероприятий, направленных на проведение пренатальной (дородовой) диагностики нарушений развития ребенка	09	09	01 4 02 25079		2000,0	0,0
Закупка товаров, работ и услуг для обеспечения государственных (муниципальных) нужд	09	09	01 4 02 25079	200	2000,0	0,0
Основное мероприятие "Развитие специализированной медицинской помощи детям"	09	09	01 4 04 00000		85915,1	85915,1
Финансовое обеспечение выполнения функций государственных органов, оказания услуг и выполнения работ	09	09	01 4 04 90000		85915,1	85915,1
Расходы на выплаты персоналу в целях обеспечения выполнения функций государственными (муниципальными) органами, казенными учреждениями, органами управления государственными внебюджетными фондами	09	09	01 4 04 90000	100	69281,6	69281,6
Закупка товаров, работ и услуг для обеспечения государственных (муниципальных) нужд	09	09	01 4 04 90000	200	14429,6	14429,6
Иные бюджетные ассигнования	09	09	01 4 04 90000	800	2203,9	2203,9
Подпрограмма "Оказание паллиативной помощи, в том числе детям"	09	09	01 6 00 00000		7100,0	7100,0
Основное мероприятие "Оказание паллиативной помощи детям"	09	09	01 6 02 00000		7100,0	7100,0
Финансовое обеспечение выполнения функций государственных органов, оказания услуг и выполнения работ	09	09	01 6 02 90000		7100,0	7100,0
Расходы на выплаты персоналу в целях обеспечения выполнения функций государственными (муниципальными) органами, казенными учреждениями, органами управления государственными внебюджетными фондами	09	09	01 6 02 90000	100	6500,0	6500,0
Закупка товаров, работ и услуг для обеспечения государственных (муниципальных) нужд	09	09	01 6 02 90000	200	600,0	600,0
Подпрограмма "Экспертиза и контрольно-надзорные функции в сфере охраны здоровья"	09	09	01 9 00 00000		68289,6	68289,6
Основное мероприятие "Развитие государственной судебно-медицинской экспертной деятельности"	09	09	01 9 04 00000		68289,6	68289,6
Финансовое обеспечение выполнения функций государственных органов, оказания услуг и выполнения работ	09	09	01 9 04 90000		68289,6	68289,6
Расходы на выплаты персоналу в целях обеспечения выполнения функций государственными (муниципальными) органами, казенными учреждениями, органами управления государственными внебюджетными фондами	09	09	01 9 04 90000	100	60474,6	60474,6
Закупка товаров, работ и услуг для обеспечения государственных (муниципальных) нужд	09	09	01 9 04 90000	200	7307,0	7307,0
Иные бюджетные ассигнования	09	09	01 9 04 90000	800	508,0	508,0
Подпрограмма "Управление развитием отрасли"	09	09	01 Г 00 00000		70321,7	70321,7
Основное мероприятие "Информатизация здравоохранения, включая развитие телемедицины"	09	09	01 Г 02 00000		23465,0	23465,0
Реализация мероприятий в сфере информационно-коммуникационных технологий	09	09	01 Г 02 97001		23465,0	23465,0
Закупка товаров, работ и услуг для обеспечения государственных (муниципальных) нужд	09	09	01 Г 02 97001	200	23465,0	23465,0
Основное мероприятие "Реализация функций аппаратов исполнителей и участников государственной программы"	09	09	01 Г 03 00000		34791,7	34791,7
Финансовое обеспечение выполнения функций государственных органов, оказания услуг и выполнения работ	09	09	01 Г 03 90000		34791,7	34791,7
Расходы на выплаты персоналу в целях обеспечения выполнения функций государственными (муниципальными) органами, казенными учреждениями, органами управления государственными внебюджетными фондами	09	09	01 Г 03 90000	100	31484,4	31484,4
Закупка товаров, работ и услуг для обеспечения государственных (муниципальных) нужд	09	09	01 Г 03 90000	200	3307,3	3307,3
Основное мероприятие "Совершенствование статистического наблюдения в сфере здравоохранения"	09	09	01 Г 04 00000		12065,0	12065,0
Финансовое обеспечение выполнения функций государственных органов, оказания услуг и выполнения работ	09	09	01 Г 04 90000		12065,0	12065,0
Расходы на выплаты персоналу в целях обеспечения выполнения функций государственными (муниципальными) органами, казенными учреждениями, органами управления государственными внебюджетными фондами	09	09	01 Г 04 90000	100	11220,5	11220,5
Закупка товаров, работ и услуг для обеспечения государственных (муниципальных) нужд	09	09	01 Г 04 90000	200	814,5	814,5
Иные бюджетные ассигнования	09	09	01 Г 04 90000	800	30,0	30,0
Подпрограмма "Организация обязательного медицинского страхования"	09	09	01 Д 00 00000		3604331,3	3604331,3
Основное мероприятие "Финансовое обеспечение территориальных программ обязательного медицинского страхования в рамках базовой программы обязательного медицинского страхования"	09	09	01 Д 01 00000		3604331,3	3604331,3
Страховые взносы на обязательное медицинское страхование неработающего населения, зачисляемые в бюджет Федерального фонда обязательного медицинского страхования	09	09	01 Д 01 F0930		3604331,3	3604331,3
Социальное обеспечение и иные выплаты населению	09	09	01 Д 01 F0930	300	3604331,3	3604331,3
Подпрограмма "Развитие скорой медицинской помощи"	09	09	01 И 00 00000		64250,2	64250,2
Основное мероприятие "Совершенствование деятельности службы медицины катастроф"	09	09	01 И 04 00000		64250,2	64250,2
Финансовое обеспечение выполнения функций государственных органов, оказания услуг и выполнения работ	09	09	01 И 04 90000		64250,2	64250,2
Расходы на выплаты персоналу в целях обеспечения выполнения функций государственными (муниципальными) органами, казенными учреждениями, органами управления государственными внебюджетными фондами	09	09	01 И 04 90000	100	58074,5	58074,5
Закупка товаров, работ и услуг для обеспечения государственных (муниципальных) нужд	09	09	01 И 04 90000	200	5373,9	5373,9
Иные бюджетные ассигнования	09	09	01 И 04 90000	800	801,8	801,8
Социальная политика	10	00			4347719,0	4136545,8
Пенсионное обеспечение	10	01			231699,0	232860,9
Государственная программа Кабардино-Балкарской Республики "Социальная поддержка населения Кабардино-Балкарской Республики"	10	01	03 0 00 00000		231699,0	232860,9
Подпрограмма "Обеспечение мер социальной поддержки отдельных категорий граждан"	10	01	03 1 00 00000		231699,0	232860,9
Выплата пенсии за выслугу лет лицам, замещавшим государственные должности Кабардино-Балкарской Республики и государственные должности государственной службы Кабардино-Балкарской Республики, лицам, замещавшим должности в органах государственной власти и управления КАССР, КБАССР, КБССР и Кабардино-Балкарской Республики	10	01	03 1 00 40010		141265,8	141265,8
Социальное обеспечение и иные выплаты населению	10	01	03 1 00 40010	300	141265,8	141265,8
Выплата ежемесячной надбавки гражданам, удостоенным государственных наград Кабардино-Балкарской Республики	10	01	03 1 00 40020		90433,2	91595,1
Социальное обеспечение и иные выплаты населению	10	01	03 1 00 40020	300	90433,2	91595,1
Социальное обслуживание населения	10	02			826055,9	826757,4
Государственная программа Кабардино-Балкарской Республики "Социальная поддержка населения Кабардино-Балкарской Республики"	10	02	03 0 00 00000		826055,9	826757,4
Подпрограмма "Модернизация и развитие социального обслуживания населения"	10	02	03 2 00 00000		826055,9	826757,4
Основное мероприятие "Обеспечение деятельности учреждений социального обслуживания граждан"	10	02	03 2 03 00000		826055,9	826757,4
Финансовое обеспечение выполнения функций государственных органов, оказания услуг и выполнения работ	10	02	03 2 03 90000		826055,9	826757,4
Расходы на выплаты персоналу в целях обеспечения выполнения функций государственными (муниципальными) органами, казенными учреждениями, органами управления государственными внебюджетными фондами	10	02	03 2 03 90000	100	560710,3	560679,8
Закупка товаров, работ и услуг для обеспечения государственных (муниципальных) нужд	10	02	03 2 03 90000	200	248575,8	249307,9
Иные бюджетные ассигнования	10	02	03 2 03 90000	800	16769,8	16769,7
Социальное обеспечение населения	10	03			1905567,0	1878215,2
Государственная программа Кабардино-Балкарской Республики "Социальная поддержка населения Кабардино-Балкарской Республики"	10	03	03 0 00 00000		1508600,1	1594687,3
Осуществление переданных органам государственной власти субъектов Российской Федерации в соответствии с пунктом 3 статьи 25 Федерального закона от 24 июня 1999 года № 120-ФЗ "Об основах системы профилактики безнадзорности и правонарушений несовершеннолетних" полномочий Российской Федерации по осуществлению деятельности, связанной с перевозкой между субъектами Российской Федерации, а также в пределах территорий государств - участников Содружества Независимых Государств несовершеннолетних, самовольно ушедших из семей, организаций для детей-сирот и детей, оставшихся без попечения родителей, образовательных организаций и иных организаций	10	03	03 0 00 59400		105,7	105,7
Закупка товаров, работ и услуг для обеспечения государственных (муниципальных) нужд	10	03	03 0 00 59400	200	105,7	105,7
Подпрограмма "Обеспечение мер социальной поддержки отдельных категорий граждан"	10	03	03 1 00 00000		1496999,1	1583086,6
Оказание протезно-ортопедической помощи гражданам, не являющимся инвалидами, но нуждающимся по медицинским показаниям в протезно-ортопедических изделиях	10	03	03 1 00 22020		740,0	740,0
Закупка товаров, работ и услуг для обеспечения государственных (муниципальных) нужд	10	03	03 1 00 22020	200	740,0	740,0
Оказание материальной помощи участникам Великой Отечественной войны, вдовам погибших воинов	10	03	03 1 00 22060		2000,0	2000,0
Социальное обеспечение и иные выплаты населению	10	03	03 1 00 22060	300	2000,0	2000,0
Ежемесячное пособие на ребенка	10	03	03 1 00 40050		120901,7	120952,8
Закупка товаров, работ и услуг для обеспечения государственных (муниципальных) нужд	10	03	03 1 00 40050	200	1899,7	1950,8
Социальное обеспечение и иные выплаты населению	10	03	03 1 00 40050	300	119002,0	119002,0
Обеспечение мер социальной поддержки ветеранов труда, установленных статьей 8 Закона Кабардино-Балкарской Республики от 29 декабря 2004 года № 57-РЗ "О государственной социальной поддержке отдельных категорий граждан в Кабардино-Балкарской Республике"	10	03	03 1 00 40060		209029,0	249214,1
Закупка товаров, работ и услуг для обеспечения государственных (муниципальных) нужд	10	03	03 1 00 40060	200	3101,0	3993,3
Социальное обеспечение и иные выплаты населению	10	03	03 1 00 40060	300	205928,0	245220,8
Обеспечение мер социальной поддержки тружеников тыла	10	03	03 1 00 40070		17586,6	17603,6
Закупка товаров, работ и услуг для обеспечения государственных (муниципальных) нужд	10	03	03 1 00 40070	200	330,0	347,0
Социальное обеспечение и иные выплаты населению	10	03	03 1 00 40070	300	17256,6	17256,6
Обеспечение мер социальной поддержки специалистов учреждений здравоохранения, образования, социального обслуживания населения, культуры, государственной ветеринарной службы, физической культуры и спорта, проживающих и работающих в сельской местности, установленных статьей 10 Закона Кабардино-Балкарской Республики от 29 декабря 2004 года № 57-РЗ "О государственной социальной поддержке отдельных категорий граждан в Кабардино-Балкарской Республике"	10	03	03 1 00 40090		120404,1	116544,9
Закупка товаров, работ и услуг для обеспечения государственных (муниципальных) нужд	10	03	03 1 00 40090	200	1850,0	1850,1
Социальное обеспечение и иные выплаты населению	10	03	03 1 00 40090	300	118554,1	114694,8
Обеспечение мер социальной поддержки семей, признанных многодетными, установленных статьей 10 Закона Кабардино-Балкарской Республики от 29 декабря 2004 года № 57-РЗ "О государственной социальной поддержке отдельных категорий граждан в Кабардино-Балкарской Республике"	10	03	03 1 00 40100		122191,6	122277,1
Закупка товаров, работ и услуг для обеспечения государственных (муниципальных) нужд	10	03	03 1 00 40100	200	2560,0	2645,9
Социальное обеспечение и иные выплаты населению	10	03	03 1 00 40100	300	119631,6	119631,2
Оказание других видов социальной помощи, установленных Указом Президента Кабардино-Балкарской Республики от 9 мая 1993 года № 26 "О дополнительных мерах по социальной поддержке участников Великой Отечественной войны"	10	03	03 1 00 40120		2295,4	2412,4
Закупка товаров, работ и услуг для обеспечения государственных (муниципальных) нужд	10	03	03 1 00 40120	200	36,5	38,4
Социальное обеспечение и иные выплаты населению	10	03	03 1 00 40120	300	2258,9	2374,0
Единовременное пособие при рождении у одной матери одновременно трех и более детей	10	03	03 1 00 40140		750,0	900,0
Социальное обеспечение и иные выплаты населению	10	03	03 1 00 40140	300	750,0	900,0
Единовременное пособие при рождении ребенка	10	03	03 1 00 40150		38650,0	40621,2
Закупка товаров, работ и услуг для обеспечения государственных (муниципальных) нужд	10	03	03 1 00 40150	200	450,0	473,0
Социальное обеспечение и иные выплаты населению	10	03	03 1 00 40150	300	38200,0	40148,2
Выплата инвалидам и участникам Великой Отечественной войны, вдовам погибших воинов ежегодной единовременной финансовой помощи	10	03	03 1 00 40160		6106,2	6106,0
Закупка товаров, работ и услуг для обеспечения государственных (муниципальных) нужд	10	03	03 1 00 40160	200	106,2	106,2
Социальное обеспечение и иные выплаты населению	10	03	03 1 00 40160	300	6000,0	5999,8
Основное мероприятие "Оказание мер государственной поддержки гражданам, подвергшимся воздействию радиации вследствие радиационных аварий и ядерных испытаний"	10	03	03 1 01 00000		21537,5	21537,5
Осуществление переданных полномочий Российской Федерации по предоставлению отдельных мер социальной поддержки граждан, подвергшихся воздействию радиации	10	03	03 1 01 51370		21537,5	21537,5
Социальное обеспечение и иные выплаты населению	10	03	03 1 01 51370	300	21537,5	21537,5
Основное мероприятие "Оказание мер социальной поддержки по оплате жилищно-коммунальных услуг отдельным категориям граждан"	10	03	03 1 08 00000		549875,6	556876,8
Предоставление субсидий на оплату жилого помещения и коммунальных услуг, установленных постановлением Правительства Российской Федерации от 14 декабря 2005 года № 761 "О предоставлении субсидий на оплату жилого помещения и коммунальных услуг"	10	03	03 1 08 40040		119662,2	126663,4
Закупка товаров, работ и услуг для обеспечения государственных (муниципальных) нужд	10	03	03 1 08 40040	200	11791,0	11791,9
Социальное обеспечение и иные выплаты населению	10	03	03 1 08 40040	300	107871,2	114871,5
Оплата жилищно-коммуналь-ных услуг отдельным катего-риям граждан	10	03	03 1 08 52500		430213,4	430213,4
Закупка товаров, работ и услуг для обеспечения государственных (муниципальных) нужд	10	03	03 1 08 52500	200	6446,3	6446,3
Социальное обеспечение и иные выплаты населению	10	03	03 1 08 52500	300	423767,1	423767,1
Основное мероприятие "Оказание мер социальной поддержки лицам, награжденным нагрудным знаком "Почетный донор России"	10	03	03 1 11 00000		13322,3	13322,3
Осуществление переданного полномочия Российской Федерации по осуществлению ежегодной денежной выплаты лицам, награжденным нагрудным знаком "Почетный донор России"	10	03	03 1 11 52200		13322,3	13322,3
Социальное обеспечение и иные выплаты населению	10	03	03 1 11 52200	300	13322,3	13322,3
Основное мероприятие "Оказание мер социальной поддержки гражданам при возникновении поствакцинальных осложнений"	10	03	03 1 12 00000		125,2	125,2

(Продолжение на 70-й с.)

(Продолжение. Начало на 2-69-й с.)

Выплата государственного единовременного пособия и ежемесячной денежной компенсации гражданам при возникновении поствакцинальных осложнений в соответствии с Федеральным законом от 17 сентября 1998 года № 157-ФЗ "Об иммунопрофилактике инфекционных болезней"	10	03	03 1 12 52400		125,2	125,2
Социальное обеспечение и иные выплаты населению	10	03	03 1 12 52400	300	125,2	125,2
Основное мероприятие "Осуществление компенсационных выплат реабилитированным лицам"	10	03	03 1 13 00000		257074,6	297119,0
Обеспечение мер социальной поддержки реабилитированных лиц и лиц, признанных пострадавшими от политических репрессий, установленных статьей 9 Закона Кабардино-Балкарской Республики от 29 декабря 2004 года № 57-РЗ "О государственной социальной поддержке отдельных категорий граждан в Кабардино-Балкарской Республике"	10	03	03 1 13 40080		257074,6	297119,0
Закупка товаров, работ и услуг для обеспечения государственных (муниципальных) нужд	10	03	03 1 13 40080	200	6000,0	6044,4
Социальное обеспечение и иные выплаты населению	10	03	03 1 13 40080	300	251074,6	291074,6
Основное мероприятие "Оказание поддержки в связи с погребением умерших"	10	03	03 1 14 00000		6358,7	6683,2
Предоставление социального пособия на погребение отдельных категорий граждан, имевших место жительства в Кабардино-Балкарской Республике	10	03	03 1 14 40030		6358,7	6683,2
Закупка товаров, работ и услуг для обеспечения государственных (муниципальных) нужд	10	03	03 1 14 40030	200	110,6	116,2
Социальное обеспечение и иные выплаты населению	10	03	03 1 14 40030	300	6248,1	6567,0
Основное мероприятие "Предоставление отдельным категориям граждан государственной социальной помощи на основании социального контракта"	10	03	03 1 21 00000		8050,6	8050,6
Оказание материальной помощи гражданам, находящимся в трудной жизненной ситуации	10	03	03 1 21 22040		8050,6	8050,6
Закупка товаров, работ и услуг для обеспечения государственных (муниципальных) нужд	10	03	03 1 21 22040	200	50,6	50,6
Социальное обеспечение и иные выплаты населению	10	03	03 1 21 22040	300	8000,0	8000,0
Подпрограмма "Обеспечение государственной поддержки семей, имеющих детей"	10	03	03 3 00 00000		11495,3	11495,0
Основное мероприятие "Оказание поддержки детям, оказавшимся в трудной жизненной ситуации"	10	03	03 3 08 00000		11495,3	11495,0
Оказание социальной поддержки учащимся общеобразовательных школ республики из малообеспеченных, многодетных и других категорий семей	10	03	03 3 08 40170		11495,3	11495,0
Закупка товаров, работ и услуг для обеспечения государственных (муниципальных) нужд	10	03	03 3 08 40170	200	300,0	300,0
Социальное обеспечение и иные выплаты населению	10	03	03 3 08 40170	300	11195,3	11195,0
Государственная программа Кабардино-Балкарской Республики "Обеспечение населения Кабардино-Балкарской Республики жильем"	10	03	05 0 00 00000		154942,8	84973,8
Подпрограмма "Создание условий для обеспечения доступным и комфортным жильем"	10	03	05 1 00 00000		85158,8	84973,8
Основное мероприятие "Совершенствование управления специальными жилищными программами с использованием ипотечного кредитования"	10	03	05 1 02 00000		31100,0	31100,0
Компенсация части процентной ставки по предоставленным кредитам гражданам	10	03	05 1 02 21710		31100,0	31100,0
Социальное обеспечение и иные выплаты населению	10	03	05 1 02 21710	300	31100,0	31100,0
Основное мероприятие "Обеспечение жильем отдельных категорий граждан"	10	03	05 1 03 00000		54058,8	53873,8
Выполнение государственных обязательств по обеспечению жильем отдельных категорий граждан, установленных законодательством Кабардино-Балкарской Республики	10	03	05 1 03 21730		30683,9	30498,9
Социальное обеспечение и иные выплаты населению	10	03	05 1 03 21730	300	30683,9	30498,9
Осуществление полномочий по обеспечению жильем отдельных категорий граждан, установленных федеральными законами от 12 января 1995 года № 5-ФЗ "О ветеранах" и от 24 ноября 1995 года № 181-ФЗ "О социальной защите инвалидов в Российской Федерации"	10	03	05 1 03 51350		23374,9	23374,9
Социальное обеспечение и иные выплаты населению	10	03	05 1 03 51350	300	23374,9	23374,9
Подпрограмма "Реализация мероприятий федеральной целевой программы "Жилище" на 2015-2020 годы в Кабардино-Балкарской Республике"	10	03	05 4 00 00000		69784,0	0,0
Основное мероприятие "Реализация мероприятий подпрограммы "Обеспечение жильем молодых семей" федеральной целевой программы "Жилище" на 2015-2020 годы в Кабардино-Балкарской Республике"	10	03	05 4 02 00000		69784,0	0,0
Реализация мероприятий подпрограммы "Обеспечение жильем молодых семей" федеральной целевой программы "Жилище" на 2015-2020 годы в Кабардино-Балкарской Республике	10	03	05 4 02 R0200		69784,0	0,0
Межбюджетные трансферты	10	03	05 4 02 R0200	500	69784,0	0,0
Государственная программа Кабардино-Балкарской Республики "Содействие занятости населения Кабардино-Балкарской Республики"	10	03	07 0 00 00000		198554,1	198554,1
Подпрограмма "Активная политика занятости населения и социальная поддержка безработных граждан"	10	03	07 1 00 00000		198554,1	198554,1
Основное мероприятие "Социальные выплаты безработным гражданам и оптимизация критериев назначения и размеров пособия по безработице"	10	03	07 1 05 00000		198554,1	198554,1
Реализация мероприятий активной политики занятости населения	10	03	07 1 05 24030		6430,7	6430,7
Социальное обеспечение и иные выплаты населению	10	03	07 1 05 24030	300	6430,7	6430,7
Социальные выплаты безработным гражданам в соответствии с Законом Российской Федерации от 19 апреля 1991 года № 1032-1 "О занятости населения в Российской Федерации"	10	03	07 1 05 52900		192123,4	192123,4
Закупка товаров, работ и услуг для обеспечения государственных (муниципальных) нужд	10	03	07 1 05 52900	200	907,5	907,5
Социальное обеспечение и иные выплаты населению	10	03	07 1 05 52900	300	145209,6	145209,6
Межбюджетные трансферты	10	03	07 1 05 52900	500	46006,3	46006,3
Государственная программа Кабардино-Балкарской Республики "Развитие сельского хозяйства и регулирование рынков сельскохозяйственной продукции, сырья и продовольствия в Кабардино-Балкарской Республике"	10	03	25 0 00 00000		43470,0	0,0
Подпрограмма "Реализация мероприятий федеральной целевой программы "Устойчивое развитие сельских территорий на 2014-2017 годы и на период до 2020 года" в Кабардино-Балкарской Республике"	10	03	25 7 00 00000		43470,0	0,0
Реализация мероприятий федеральной целевой программы "Устойчивое развитие сельских территорий на 2014-2017 годы и на период до 2020 года" в Кабардино-Балкарской Республике	10	03	25 7 00 R0180		43470,0	0,0
Социальное обеспечение и иные выплаты населению	10	03	25 7 00 R0180	300	43470,0	0,0
Охрана семьи и детства	10	04			1235045,2	1069173,2
Государственная программа Кабардино-Балкарской Республики "Социальная поддержка населения Кабардино-Балкарской Республики"	10	04	03 0 00 00000		1235045,2	1069173,2
Подпрограмма "Обеспечение государственной поддержки семей, имеющих детей"	10	04	03 3 00 00000		1235045,2	1069173,2
Основное мероприятие "Оказание мер государственной поддержки в связи с беременностью и родами, а также гражданам, имеющим детей"	10	04	03 3 01 00000		908410,4	908410,4
Компенсация части родительской платы за содержание ребенка, посещающего муниципальное образовательное учреждение, иную образовательную организацию, реализующие основную общеобразовательную программу дошкольного образования	10	04	03 3 01 40110		903,5	903,5
Социальное обеспечение и иные выплаты населению	10	04	03 3 01 40110	300	903,5	903,5
Выплата единовременного пособия беременной жене военнослужащего, проходящего военную службу по призыву, а также ежемесячного пособия на ребенка военнослужащего, проходящего военную службу по призыву, в соответствии с Федеральным законом от 19 мая 1995 года № 81-ФЗ "О государственных пособиях гражданам, имеющим детей"	10	04	03 3 01 52700		3127,2	3127,2
Социальное обеспечение и иные выплаты населению	10	04	03 3 01 52700	300	3127,2	3127,2
Выплата государственных пособий лицам, не подлежащим обязательному социальному страхованию на случай временной нетрудоспособности и в связи с материнством, и лицам, уволенным в связи с ликвидацией организаций (прекращением деятельности, полномочий физическими лицами), в соответствии с Федеральным законом от 19 мая 1995 года № 81-ФЗ "О государственных пособиях гражданам, имеющим детей"	10	04	03 3 01 53800		827077,8	827077,8
Социальное обеспечение и иные выплаты населению	10	04	03 3 01 53800	300	827077,8	827077,8
Субвенции бюджетам муниципальных образований на компенсацию части родительской платы за содержание ребенка в государственных и муниципальных образовательных учреждениях, реализующих основную общеобразовательную программу дошкольного образования	10	04	03 3 01 70080		77302,0	77302,0
Межбюджетные трансферты	10	04	03 3 01 70080	500	77302,0	77302,0
Основное мероприятие "Предоставление материнского (семейного) капитала"	10	04	03 3 05 00000		20097,3	20097,3
Выплата единовременного денежного вознаграждения многодетным матерям	10	04	03 3 05 22050		20097,3	20097,3
Социальное обеспечение и иные выплаты населению	10	04	03 3 05 22050	300	20097,3	20097,3
Основное мероприятие "Оказание мер социальной поддержки детям-сиротам, детям, оставшимся без попечения родителей, лицам из числа указанной категории детей, а также гражданам, желающим взять детей на воспитание в семью"	10	04	03 3 07 00000		306537,5	140665,5
Выплаты по социальной помощи детям-сиротам и детям, оставшимся без попечения родителей	10	04	03 3 07 25560		39955,4	39955,4
Социальное обеспечение и иные выплаты населению	10	04	03 3 07 25560	300	39955,4	39955,4
Предоставление жилых помещений детям-сиротам и детям, оставшимся без попечения родителей, лицам из их числа по договорам найма специализированных жилых помещений	10	04	03 3 07 50820		42047,0	0,0
Социальное обеспечение и иные выплаты населению	10	04	03 3 07 50820	300	42047,0	0,0
Выплата единовременного пособия при всех формах устройства детей, лишенных родительского попечения, в семью	10	04	03 3 07 52600		5316,3	5316,3
Социальное обеспечение и иные выплаты населению	10	04	03 3 07 52600	300	5316,3	5316,3
Субвенции бюджетам муниципальных образований на содержание ребенка в семье опекуна и приемной семье, а также вознаграждение, причитающееся приемному родителю	10	04	03 3 07 70090		95093,8	95093,8
Межбюджетные трансферты	10	04	03 3 07 70090	500	95093,8	95093,8
Субвенции на выплату единовременного пособия при всех формах устройства детей, лишенных родительского попечения, в семью	10	04	03 3 07 F2600		300,0	300,0
Межбюджетные трансферты	10	04	03 3 07 F2600	500	300,0	300,0
Предоставление жилых помещений детям-сиротам и детям, оставшимся без попечения родителей, лицам из их числа по договорам найма специализированных жилых помещений	10	04	03 3 07 R0820		123825,0	0,0
Социальное обеспечение и иные выплаты населению	10	04	03 3 07 R0820	300	123825,0	0,0
Другие вопросы в области социальной политики	10	06			149351,8	129539,1
Государственная программа Кабардино-Балкарской Республики "Социальная поддержка населения Кабардино-Балкарской Республики"	10	06	03 0 00 00000		131948,3	127135,6
Финансовое обеспечение выполнения функций государственных органов, оказания услуг и выполнения работ	10	06	03 0 00 90000		81990,1	81096,9
Расходы на выплаты персоналу в целях обеспечения выполнения функций государственными (муниципальными) органами, казенными учреждениями, органами управления государственными внебюджетными фондами	10	06	03 0 00 90000	100	71153,6	71154,1
Закупка товаров, работ и услуг для обеспечения государственных (муниципальных) нужд	10	06	03 0 00 90000	200	10352,7	9459,1
Иные бюджетные ассигнования	10	06	03 0 00 90000	800	483,7	483,7
Подпрограмма "Обеспечение государственной поддержки семей, имеющих детей"	10	06	03 3 00 00000		46038,7	46038,7
Основное мероприятие "Оказание мер социальной поддержки детям-сиротам, детям, оставшимся без попечения родителей, лицам из числа указанной категории детей, а также гражданам, желающим взять детей на воспитание в семью"	10	06	03 3 07 00000		33427,3	33427,3
Субвенции бюджетам муниципальных образований на содержание отделов опеки и попечительства	10	06	03 3 07 70100		33427,3	33427,3
Межбюджетные трансферты	10	06	03 3 07 70100	500	33427,3	33427,3
Основное мероприятие "Оказание поддержки детям, оказавшимся в трудной жизненной ситуации"	10	06	03 3 08 00000		12611,4	12611,4
Субвенции бюджетам муниципальных образований на содержание комиссий по делам несовершеннолетних и защите их прав	10	06	03 3 08 70110		12611,4	12611,4
Межбюджетные трансферты	10	06	03 3 08 70110	500	12611,4	12611,4
Подпрограмма "Старшее поколение"	10	06	03 6 00 00000		3919,5	0,0
Основное мероприятие "Укрепление материально-технической базы учреждений социального обслуживания населения и оказание адресной социальной помощи неработающим пенсионерам"	10	06	03 6 01 00000		3919,5	0,0
Укрепление материально-технической базы учреждений социального обслуживания населения, оказание адресной социальной помощи неработающим пенсионерам, обучение компьютерной грамотности неработающих пенсионеров	10	06	03 6 01 R2090		3919,5	0,0
Закупка товаров, работ и услуг для обеспечения государственных (муниципальных) нужд	10	06	03 6 01 R2090	200	3919,5	0,0
Государственная программа Кабардино-Балкарской Республики "Доступная среда в Кабардино-Балкарской Республике"	10	06	04 0 00 00000		15000,0	0,0
Подпрограмма "Обеспечение условий доступности приоритетных объектов и услуг в приоритетных сферах жизнедеятельности инвалидов и других маломобильных групп населения"	10	06	04 1 00 00000		15000,0	0,0
Основное мероприятие "Обеспечение доступности приоритетных объектов и услуг в приоритетных сферах жизнедеятельности инвалидов и других маломобильных групп населения"	10	06	04 1 02 00000		15000,0	0,0
Реализация мероприятий государственной программы Российской Федерации "Доступная среда" на 2011-2020 годы в Кабардино-Балкарской Республике	10	06	04 1 02 R0270		15000,0	0,0
Закупка товаров, работ и услуг для обеспечения государственных (муниципальных) нужд	10	06	04 1 02 R0270	200	15000,0	0,0
Государственная программа Кабардино-Балкарской Республики "Взаимодействие с общественными организациями и институтами гражданского общества в Кабардино-Балкарской Республике"	10	06	61 0 00 00000		2403,5	2403,5
Подпрограмма "Повышение эффективности государственной поддержки социально ориентированных некоммерческих организаций"	10	06	61 4 00 00000		2403,5	2403,5
Основное мероприятие "Оказание государственной поддержки общественным и иным некоммерческим организациям"	10	06	61 4 01 00000		2403,5	2403,5
Предоставление субсидий некоммерческим организациям на реализацию социально значимых проектов	10	06	61 4 01 26110		2403,5	2403,5
Предоставление субсидий бюджетным, автономным учреждениям и иным некоммерческим организациям	10	06	61 4 01 26110	600	2403,5	2403,5
Физическая культура и спорт	11	00			217569,5	217182,9
Массовый спорт	11	02			63027,3	63027,3
Государственная программа Кабардино-Балкарской Республики "Развитие физической культуры и спорта в Кабардино-Балкарской Республике"	11	02	13 0 00 00000		63027,3	63027,3
Подпрограмма "Развитие физической культуры и массового спорта"	11	02	13 1 00 00000		63027,3	63027,3
Основное мероприятие "Физическое воспитание и обеспечение организации и проведения физкультурных мероприятий и массовых спортивных мероприятий"	11	02	13 1 01 00000		8191,6	8191,6
Финансовое обеспечение выполнения функций государственных органов, оказания услуг и выполнения работ	11	02	13 1 01 90000		8191,6	8191,6
Расходы на выплаты персоналу в целях обеспечения выполнения функций государственными (муниципальными) органами, казенными учреждениями, органами управления государственными внебюджетными фондами	11	02	13 1 01 90000	100	8191,6	8191,6
Основное мероприятие "Совершенствование спортивной инфраструктуры и материально-технической базы для занятий физической культурой и массовым спортом"	11	02	13 1 03 00000		54835,7	54835,7
Финансовое обеспечение выполнения функций государственных органов, оказания услуг и выполнения работ	11	02	13 1 03 90000		54835,7	54835,7
Предоставление субсидий бюджетным, автономным учреждениям и иным некоммерческим организациям	11	02	13 1 03 90000	600	54835,7	54835,7
Спорт высших достижений	11	03			139227,4	138840,8
Государственная программа Кабардино-Балкарской Республики "Развитие физической культуры и спорта в Кабардино-Балкарской Республике"	11	03	13 0 00 00000		139227,4	138840,8
Подпрограмма "Развитие спорта высших достижений и системы подготовки спортивного резерва"	11	03	13 2 00 00000		114227,4	113840,8
Основное мероприятие "Проведение спортивных мероприятий, обеспечение подготовки спортсменов высокого класса, материально-техническое обеспечение спортивных сборных команд Российской Федерации"	11	03	13 2 01 00000		113840,8	113840,8
Стипендии и денежные вознаграждения Главы Кабардино-Балкарской Республики спортсменам Кабардино-Балкарской Республики-членам сборных команд Российской Федерации по олимпийским видам спорта и их тренерам	11	03	13 2 01 40441		25800,0	25800,0
Социальное обеспечение и иные выплаты населению	11	03	13 2 01 40441	300	25800,0	25800,0

(Продолжение на 71-й с.)

(Продолжение. Начало на 2-70-й с.)

Денежные вознаграждения Главы Кабардино-Балкарской Республики спортсменам Кабардино-Балкарской Республики - членам основного состава сборных команд Российской Федерации по неолимпийским видам спорта и их тренерам	11	03	13 2 01 40442		5800,0	5800,0
Социальное обеспечение и иные выплаты населению	11	03	13 2 01 40442	300	5800,0	5800,0
Денежные вознаграждения Главы Кабардино-Балкарской Республики спортсменам Кабардино-Балкарской Республики - членам сборных команд Российской Федерации по паралимпийским и сурдлимпийским видам спорта и их тренерам	11	03	13 2 01 40443		1000,0	1000,0
Социальное обеспечение и иные выплаты населению	11	03	13 2 01 40443	300	1000,0	1000,0
Финансовое обеспечение выполнения функций государственных органов, оказания услуг и выполнения работ	11	03	13 2 01 90000		81240,8	81240,8
Расходы на выплаты персоналу в целях обеспечения выполнения функций государственными (муниципальными) органами, казенными учреждениями, органами управления государственными внебюджетными фондами	11	03	13 2 01 90000	100	50925,2	50925,2
Закупка товаров, работ и услуг для обеспечения государственных (муниципальных) нужд	11	03	13 2 01 90000	200	26730,1	26730,1
Иные бюджетные ассигнования	11	03	13 2 01 90000	800	3585,5	3585,5
Основное мероприятие "Развитие системы подготовки спортивного резерва"	11	03	13 2 02 00000		386,6	0,0
Адресная финансовая поддержка спортивных организаций, осуществляющих подготовку спортивного резерва для сборных команд Российской Федерации	11	03	13 2 02 R0810		386,6	0,0
Закупка товаров, работ и услуг для обеспечения государственных (муниципальных) нужд	11	03	13 2 02 R0810	200	386,6	0,0
Подпрограмма "Участие профессионального футбольного клуба Кабардино-Балкарской Республики в чемпионатах (первенствах) России по футболу (все дивизионы), кубках России по футболу"	11	03	13 3 00 00000		25000,0	25000,0
Основное мероприятие "Участие профессионального футбольного клуба Кабардино-Балкарской Республики в чемпионатах (первенствах) России по футболу (все дивизионы), кубках России по футболу"	11	03	13 3 03 00000		25000,0	25000,0
Финансовое обеспечение выполнения функций государственных органов, оказания услуг и выполнения работ	11	03	13 3 03 90000		25000,0	25000,0
Предоставление субсидий бюджетным, автономным учреждениям и иным некоммерческим организациям	11	03	13 3 03 90000	600	25000,0	25000,0
Другие вопросы в области физической культуры и спорта	11	05			15314,8	15314,8
Государственная программа Кабардино-Балкарской Республики "Развитие физической культуры и спорта в Кабардино-Балкарской Республике"	11	05	13 0 00 00000		15314,8	15314,8
Подпрограмма "Управление развитием отрасли физической культуры и спорта"	11	05	13 4 00 00000		15314,8	15314,8
Основное мероприятие "Реализация государственной политики в сфере физической культуры и спорта"	11	05	13 4 02 00000		15314,8	15314,8
Финансовое обеспечение выполнения функций государственных органов, оказания услуг и выполнения работ	11	05	13 4 02 90000		15314,8	15314,8
Расходы на выплаты персоналу в целях обеспечения выполнения функций государственными (муниципальными) органами, казенными учреждениями, органами управления государственными внебюджетными фондами	11	05	13 4 02 90000	100	13482,5	13482,5
Закупка товаров, работ и услуг для обеспечения государственных (муниципальных) нужд	11	05	13 4 02 90000	200	1726,0	1726,0
Иные бюджетные ассигнования	11	05	13 4 02 90000	800	106,3	106,3
Средства массовой информации	12	00			305267,2	305485,9
Телевидение и радиовещание	12	01			111641,1	111641,1
Государственная программа Кабардино-Балкарской Республики "Информационное общество"	12	01	23 0 00 00000		111641,1	111641,1
Подпрограмма "Информационная среда"	12	01	23 2 00 00000		111641,1	111641,1
Основное мероприятие "Поддержка создания и распространения телерадиопрограмм и электронных средств массовых информаций"	12	01	23 2 03 00000		111641,1	111641,1
Финансовое обеспечение выполнения функций государственных органов, оказания услуг и выполнения работ	12	01	23 2 03 90000		111641,1	111641,1
Расходы на выплаты персоналу в целях обеспечения выполнения функций государственными (муниципальными) органами, казенными учреждениями, органами управления государственными внебюджетными фондами	12	01	23 2 03 90000	100	66783,8	66783,8
Закупка товаров, работ и услуг для обеспечения государственных (муниципальных) нужд	12	01	23 2 03 90000	200	43773,1	43773,1
Иные бюджетные ассигнования	12	01	23 2 03 90000	800	1084,3	1084,3
Периодическая печать и издательства	12	02			169511,0	169729,7
Государственная программа Кабардино-Балкарской Республики "Информационное общество"	12	02	23 0 00 00000		169511,0	169729,7
Подпрограмма "Информационная среда"	12	02	23 2 00 00000		169511,0	169729,7
Основное мероприятие "Поддержка печатных средств массовой информации"	12	02	23 2 02 00000		169511,0	169729,7
Финансовое обеспечение выполнения функций государственных органов, оказания услуг и выполнения работ	12	02	23 2 02 90000		169511,0	169729,7
Расходы на выплаты персоналу в целях обеспечения выполнения функций государственными (муниципальными) органами, казенными учреждениями, органами управления государственными внебюджетными фондами	12	02	23 2 02 90000	100	98674,6	98674,6
Закупка товаров, работ и услуг для обеспечения государственных (муниципальных) нужд	12	02	23 2 02 90000	200	68798,8	69017,5
Иные бюджетные ассигнования	12	02	23 2 02 90000	800	2037,5	2037,5
Другие вопросы в области средств массовой информации	12	04			24115,1	24115,1
Государственная программа Кабардино-Балкарской Республики "Информационное общество"	12	04	23 0 00 00000		24115,1	24115,1
Подпрограмма "Информационная среда"	12	04	23 2 00 00000		24115,1	24115,1
Основное мероприятие "Участие Кабардино-Балкарской Республики в международном информационном обмене"	12	04	23 2 05 00000		6551,2	6551,2
Финансовое обеспечение выполнения функций государственных органов, оказания услуг и выполнения работ	12	04	23 2 05 90000		6551,2	6551,2
Расходы на выплаты персоналу в целях обеспечения выполнения функций государственными (муниципальными) органами, казенными учреждениями, органами управления государственными внебюджетными фондами	12	04	23 2 05 90000	100	5313,7	5313,7
Закупка товаров, работ и услуг для обеспечения государственных (муниципальных) нужд	12	04	23 2 05 90000	200	1213,5	1213,5
Иные бюджетные ассигнования	12	04	23 2 05 90000	800	24,0	24,0
Основное мероприятие "Управление развитием информационной среды"	12	04	23 2 08 00000		17563,8	17563,8
Финансовое обеспечение выполнения функций государственных органов, оказания услуг и выполнения работ	12	04	23 2 08 90000		17563,8	17563,8
Расходы на выплаты персоналу в целях обеспечения выполнения функций государственными (муниципальными) органами, казенными учреждениями, органами управления государственными внебюджетными фондами	12	04	23 2 08 90000	100	15820,2	15820,2
Закупка товаров, работ и услуг для обеспечения государственных (муниципальных) нужд	12	04	23 2 08 90000	200	1709,5	1709,5
Иные бюджетные ассигнования	12	04	23 2 08 90000	800	34,2	34,2
Обслуживание государственного и муниципального долга	13	00			490000,0	490000,0
Обслуживание государственного внутреннего и муниципального долга	13	01			490000,0	490000,0
Государственная программа Кабардино-Балкарской Республики "Управление государственными финансами, государственным долгом и межбюджетными отношениями в Кабардино-Балкарской Республике"	13	01	39 0 00 00000		490000,0	490000,0
Основное мероприятие "Обеспечение своевременности и полноты исполнения долговых обязательств Кабардино-Балкарской Республики"	13	01	39 0 02 00000		490000,0	490000,0
Процентные платежи по государственному долгу Кабардино-Балкарской Республики	13	01	39 0 02 92788		490000,0	490000,0
Обслуживание государственного (муниципального) долга	13	01	39 0 02 92788	700	490000,0	490000,0
Межбюджетные трансферты общего характера бюджетам субъектов Российской Федерации и муниципальных образований	14	00			569899,0	569899,0
Дотации на выравнивание бюджетной обеспеченности субъектов Российской Федерации и муниципальных образований	14	01			544899,0	544899,0
Государственная программа Кабардино-Балкарской Республики "Управление государственными финансами, государственным долгом и межбюджетными отношениями в Кабардино-Балкарской Республике"	14	01	39 0 00 00000		544899,0	544899,0
Основное мероприятие "Выравнивание бюджетной обеспеченности муниципальных образований"	14	01	39 0 A1 00000		544899,0	544899,0
Выравнивание бюджетной обеспеченности поселений из регионального фонда финансовой поддержки	14	01	39 0 A1 70010		39840,2	39840,2
Межбюджетные трансферты	14	01	39 0 A1 70010	500	39840,2	39840,2
Выравнивание бюджетной обеспеченности муниципальных районов (городских округов) из регионального фонда финансовой поддержки	14	01	39 0 A1 70020		505058,8	505058,8
Межбюджетные трансферты	14	01	39 0 A1 70020	500	505058,8	505058,8
Прочие межбюджетные трансферты общего характера	14	03			25000,0	25000,0
Государственная программа Кабардино-Балкарской Республики "Управление государственными финансами, государственным долгом и межбюджетными отношениями в Кабардино-Балкарской Республике"	14	03	39 0 00 00000		25000,0	25000,0
Поощрение достижения наилучших значений показателей деятельности органов местного самоуправления	14	03	39 0 00 70030		25000,0	25000,0
Межбюджетные трансферты	14	03	39 0 00 70030	500	25000,0	25000,0».

11. Приложение № 9 изложить в следующей редакции:

«Приложение № 9
к Закону Кабардино-Балкарской Республики
«О республиканском бюджете
Кабардино-Балкарской Республики на 2016 год
и на плановый период 2017 и 2018 годов»

Перечень объектов капитального строительства государственной (муниципальной) собственности Кабардино-Балкарской Республики

(тыс. рублей)

Наименование объекта	Раздел	Подраздел	Целевая статья	Вид расхода	Сумма		
					2016 год	2017 год	2018 год
Всего					1794289,8	596244,2	596244,2
Строительство филиалов ГБУ "Многофункциональный центр по предоставлению государственных и муниципальных услуг", г.о. Нальчик, г.п. Нарткала, г.п. Терек, с.п. Анзорей	01	13	1540190000	400	37679,9	0,0	0,0
Устройство ограды Дома Правительства Кабардино-Балкарской Республики	01	13	9990090000	400	702,2	0,0	0,0
Устройство ограды Дома Правительства Кабардино-Балкарской Республики	01	13	9990090000	800	17,0	0,0	0,0
Внешнее электроснабжение Национального театрального центра "Дворец театров" и Республиканского дворца детского творчества, г.о. Нальчик	04	02	9990090000	400	31885,1	0,0	0,0
Электроснабжение нового микрорайона с.п. Каменка	04	02	9990090000	400	1362,5	0,0	0,0
Капитальный ремонт берегоукрепительного сооружения на левом и правом берегах р. Баксан по защите г.о. Баксан и с.п. Дыгулыбгей	04	06	12Д00R0160	200	6362,6	0,0	0,0
Капитальный ремонт берегоукрепительного сооружения на левом берегу р. Баксан выше моста автотрассы Баксан - Нальчик	04	06	12Д00R0160	200	6836,9	0,0	0,0
Капитальный ремонт защитной дамбы на р. Нальчик по защите с.п. Нартан	04	06	12Д00R0160	200	2173,5	0,0	0,0
Капитальный ремонт защитной дамбы на р. Чегем ниже моста (в районе с.п. Чегем - Второй)	04	06	12Д00R0160	200	2487,0	0,0	0,0
Капитальный ремонт берегоукрепительного сооружения на левом берегу р. Нальчик по защите жилого сектора по ул. Самотечной, г.о. Нальчик	04	06	12Д00R0160	200	725,2	0,0	0,0
Строительство 160-квартирного жилого дома для переселения граждан из общежития по ул. Кадырова, 15 б, г.о. Нальчик	05	01	9990090000	400	0,0	280000,0	178375,0
Строительство 160-квартирного жилого дома для переселения граждан из общежитий, г.о. Нальчик	05	01	9990090000	400	0,0	100000,0	282685,9
Строительство Зольского группового водопровода	05	02	15501R1110	400	41907,3	0,0	0,0
Водоснабжение с.п. Зольское	05	02	25700R0180	400	6432,4	0,0	0,0
Водоснабжение с.п. Белокаменское	05	02	25700R0180	400	277,5	0,0	0,0
Водоснабжение с.п. Алтуд	05	02	25700R0180	400	4204,9	0,0	0,0
Водоснабжение с.п. Лечинкай	05	02	25700R0180	400	2022,4	0,0	0,0
Водоснабжение с.п. Камлюково	05	02	25700R0180	400	749,2	0,0	0,0
Водоснабжение с.п. Хабаз	05	02	25700R0180	400	2999,0	0,0	0,0
Водоснабжение с.п. Урух	05	02	25700R0180	400	3871,2	0,0	0,0
Водоснабжение с.п. Прималкинское	05	02	25700R0180	400	837,0	0,0	0,0
Водоснабжение с.п. Пролетарское	05	02	25700R0180	400	1414,6	0,0	0,0
Водоснабжение с.п. Яникой	05	02	25700R0180	400	1091,4	0,0	0,0
Газоснабжение с.п. Атажукино	05	02	25700R0180	400	455,0	0,0	0,0
Газоснабжение с.п. Сармаково	05	02	25700R0180	400	511,6	0,0	0,0
Газоснабжение с.п. Псынашхо	05	02	25700R0180	400	195,5	0,0	0,0
Газоснабжение с.п. Нижний Черек	05	02	25700R0180	400	92,0	0,0	0,0
Газоснабжение с.п. Лечинкай	05	02	25700R0180	400	260,9	0,0	0,0
Газоснабжение с.п. Нартан	05	02	25700R0180	400	752,5	0,0	0,0
Газоснабжение с.п. Светловодское	05	02	25700R0180	400	939,7	0,0	0,0
Газоснабжение с.п. Шалушка	05	02	25700R0180	400	6259,5	0,0	0,0
Газоснабжение с.п. Светловодское (2-я очередь)	05	02	25700R0180	400	450,0	0,0	0,0
Газоснабжение с.п. Кишпек	05	02	25700R0180	400	327,0	0,0	0,0
Газоснабжение с.п. Приречное	05	02	25700R0180	400	2335,7	0,0	0,0
Нераспределенный резерв по водоснабжению населенных пунктов	05	02	25700R0180	400	200,1	0,0	0,0
Нераспределенный резерв по газоснабжению населенных пунктов	05	02	25700R0180	400	160,8	0,0	0,0
Строительство самотечного водопровода, с.п. Ташлы-Тала	05	02	9990090000	400	5440,9	0,0	0,0
Водоснабжение нового микрорайона в северо-западной части с.п. Баксаненок	05	02	9990090000	800	9959,4	0,0	0,0
Водоснабжение микрорайона в с.п. Чегем-Второй	05	02	9990090000	800	4394,1	0,0	0,0
Строительство фонтана на Площади согласия, г.о. Нальчик	05	03	9990090000	400	31766,2	0,0	0,0
Строительство фонтана на Площади согласия, г.о. Нальчик	05	03	9990090000	800	4113,2	0,0	0,0
Реконструкция очистных сооружений, г.о. Баксан	06	02	15501R1110	400	6564,8	0,0	0,0
Строительство мусоросортировочного завода (2-ой пусковой комплекс полигона по захоронению ТБО)	06	05	9990090000	400	84717,6	0,0	0,0
Строительство дошкольного образовательного учреждения на 80 мест, г.п. Майский	07	01	02201R0590	400	1054,1	0,0	0,0
Повышение сейсмостойкости дошкольного блока № 2 МКОУ СОШ № 1 по ул. Кавказской, г.п. Залукокоаже	07	01	10800R1050	400	11398,7	0,0	0,0
Строительство школы на 825 учащихся по ул. Кабардинской, 115, г.п. Нарткала	07	02	05404R0210	400	8755,6	0,0	0,0
Реконструкция (сейсмоусиление) МКОУ СОШ на 320 мест, с.п. Безенги	07	02	10800R1050	400	27919,4	0,0	0,0
Строительство школы на 320 мест, с.п. Верхняя Жемтала	07	02	15504R1110	400	5278,7	0,0	0,0
Строительство общеобразовательной школы на 600 учащихся, с.п. Анзорей	07	02	9990090000	400	13785,7	0,0	0,0
Строительство Республиканского дворца детского творчества, г.о. Нальчик	07	09	9990090000	400	70001,0	0,0	0,0
Реконструкция здания Баксанского государственного драматического театра, г.о. Нальчик	08	01	10800R1050	400	26624,0	0,0	26475,1
Повышение сейсмоустойчивости здания Дома культуры, с.п. Куркужин	08	01	10800R1050	400	6496,1	0,0	0,0

(Продолжение на 72-й с.)

(Продолжение. Начало на 2-71-й с.)

Повышение сейсмоустойчивости здания административно-культурного центра, с.п. Псынабо	08	01	10800R1050	400	7172,5	0,0	0,0
Реконструкция Музыкального театра, г.о. Нальчик	08	01	1120190000	400	3108,4	0,0	0,0
Строительство Национального театрального центра "Дворец театров", г.о. Нальчик	08	01	1120190000	400	0,0	175550,2	0,0
Строительство Дома культуры, с.п. Псынадаха	08	01	25700R0180	400	5384,6	0,0	0,0
Строительство памятника Т.К. Мальбахову, г.о. Нальчик	08	01	9990090000	400	5000,0	0,0	0,0
Капитальный ремонт здания ГБУЗ "Противотуберкулезный диспансер", г.о. Нальчик	09	01	0120190000	200	12850,3	0,0	0,0
Реконструкция хирургического корпуса ГБУЗ "Республиканская клиническая больница", г.о. Нальчик	09	01	0120990000	400	13129,2	0,0	0,0
Строительство центральной районной больницы, с.п. Анзорей	09	01	01209R1110	400	27799,7	40694,0	0,0
Строительство хирургического корпуса на 180 коек центральной районной больницы, г.о. Прохладный	09	01	10800R1050	400	93375,3	0,0	108708,2
Повышение сейсмостойкости здания гинекологического отделения ГБУЗ "Центральная районная больница", г.п. Залукокоаже	09	01	10800R1050	400	3173,0	0,0	0,0
Капитальный ремонт здания ГБУЗ "Республиканская детская клиническая больница", г.о. Нальчик	09	01	9990090000	200	10883,0	0,0	0,0
Строительство фельдшерско-акушерского пункта, с.п. Зольское	09	02	25700R0180	400	1816,7	0,0	0,0
Строительство фельдшерско-акушерского пункта, с.п. Малка	09	02	25700R0180	400	1009,2	0,0	0,0
Строительство фельдшерско-акушерского пункта, с.п. Хабаз	09	02	25700R0180	400	1665,9	0,0	0,0
Строительство фельдшерско-акушерского пункта, с.п. Малакановское	09	02	25700R0180	400	1307,0	0,0	0,0
Строительство фельдшерско-акушерского пункта, с.п. Морзох	09	02	25700R0180	400	1305,0	0,0	0,0
Строительство фельдшерско-акушерского пункта, с.п. Шордаково	09	02	25700R0180	400	1275,5	0,0	0,0
Строительство фельдшерско-акушерского пункта, с.п. Саратовское	09	02	25700R0180	400	1015,0	0,0	0,0
Нераспределенный резерв по строительству фельдшерско-акушерских пунктов	09	02	25700R0180	400	248,3	0,0	0,0
Строительство перинатального центра на 130 коек с женской консультацией на 100 посещений в смену, г.о. Нальчик	09	09	01401R8230	400	890549,0	0,0	0,0
Строительство перинатального центра на 130 коек с женской консультацией на 100 посещений в смену, г.о. Нальчик	09	09	01401R8230	200	5469,0	0,0	0,0
Повышение сейсмостойкости здания Республиканского врачебно-физкультурного диспансера, г.о. Нальчик	09	09	10800R1050	400	26574,0	0,0	0,0
Реконструкция ГУ МСК "Кристалл" по ул. Калмыкова, 233, г.о. Нальчик	11	02	10800R1050	400	11256,1	0,0	0,0
Строительство спорткомплекса, г.п. Нарткала	11	02	1310390000	400	31708,5	0,0	0,0
Строительство спортивно-оздоровительного центра, г.о. Прохладный	11	02	1310390000	400	50208,9	0,0	0,0
Устройство футбольного поля на стадионе "Спартак", г.о. Нальчик	11	02	1310390000	400	11500,0	0,0	0,0
Создание сети физкультурно-оздоровительных комплексов в населенных пунктах Кабардино-Балкарской Республики (с.п. Дыгулыбгей, ст. Екатериноградская, с.п. Шалушка, с.п. Верхняя Жемтала, с.п. Кенделен)	11	02	1310390000	400	5951,2	0,0	0,0
Создание сети физкультурно-оздоровительных комплексов в населенных пунктах Кабардино-Балкарской Республики (с.п. Дыгулыбгей, ст. Екатериноградская, с.п. Шалушка, с.п. Верхняя Жемтала, с.п. Кенделен)	11	02	1310390000	800	1805,9	0,0	0,0
Строительство физкультурно-оздоровительного комплекса, с.п. Прималкинское	11	02	13103R0800	400	25283,3	0,0	0,0
Строительство физкультурно-оздоровительного комплекса, с.п. Зольское	11	02	13103R0800	400	25738,4	0,0	0,0
Строительство физкультурно-оздоровительного комплекса, с.п. Анзорей	11	02	13103R0800	400	8915,8	0,0	0,0
Устройство футбольного поля по ул. 2-й Таманской дивизии, г.о. Нальчик	11	02	13600R4950	400	11134,2	0,0	0,0
Строительство стадиона, с.п. Псычох	11	02	25700R0180	400	517,1	0,0	0,0
Строительство мини-футбольного поля, с.п. Нартан	11	02	25700R0180	400	799,9	0,0	0,0
Строительство мини-футбольного поля, с.п. Герпегеж	11	02	25700R0180	400	735,4	0,0	0,0
Строительство мини-футбольного поля, с.п. Аушигер	11	02	25700R0180	400	647,5	0,0	0,0
Строительство мини-футбольного поля, с.п. Бедык	11	02	25700R0180	400	799,9	0,0	0,0
Строительство мини-футбольного поля, с.п. Верхний Баксан	11	02	25700R0180	400	799,7	0,0	0,0
Строительство мини-футбольного поля, с.п. Безенги	11	02	25700R0180	400	750,0	0,0	0,0
Строительство спортплощадки, с.п. Дальнее	11	02	25700R0180	400	750,0	0,0	0,0
Проектирование центра подготовки юных футболистов, г.о. Нальчик	11	02	9990090000	200	2060,0	0,0	0,0
Проектирование центра подготовки юных футболистов, г.о. Нальчик	11	02	9990090000	800	573,9	0,0	0,0
Строительство мини-футбольного поля, с.п. Яникой	11	02	9990090000	400	995,0	0,0	0,0».

12. В приложении № 10:
1) таблицы № 1 и № 2 изложить в следующей редакции:

«Таблица № 1

Распределение дотаций из республиканского фонда финансовой поддержки поселений на 2016 год

(тыс. рублей)

Наименование муниципального образования	Численность жителей на 1 января 2015 года, человек	Сумма
Нальчик	264812	11636,1
Баксан	57876	2539,3
Прохладный	58182	2552,7
Всего поселениям Баксанского муниципального района	62269	2733,9
Атажукино	5761	252,8
Баксаненок	7367	323,2
Верхний Куркужин	3092	135,7
Жанхотеко	1303	57,5
Заюково	11528	505,8
Исламей	11625	510,0
Кишпек	4764	209,0
Кременчуг-Константиновское	1486	66,5
Куба	5126	224,9
Куба-Таба	3020	132,8
Нижний Куркужин	3688	161,8
Псыхурей	2442	107,1
Псычох	1067	46,8
Всего поселениям Зольского муниципального района	49427	2171,8
Залукокоаже	9949	436,5
Белокаменское	618	27,1
Залукодес	1915	84,3
Зольское	1447	63,5
Каменномостское	5767	253,5
Камлюково	2261	99,2
Кичмалка	1535	67,3
Малка	6853	300,7
Приречное	1144	50,7
Псынадаха	2908	127,6
Сармаково	8112	356,0
Светловодское	2006	89,2
Совхозное	696	30,6
Хабаз	1681	73,9
Шордаково	1698	74,5
Этоко	837	36,7
Всего поселениям Лескенского муниципального района	28745	1264,2
Анзорей	6776	297,3
Аргудан	8659	379,9
Верхний Лескен	152	6,9
Второй Лескен	2310	101,4
Ерокко	808	35,8
Озрек	1453	65,9
Ташлы-Тала	643	28,3
Урух	4276	187,6
Хатуей	3668	161,3
Всего поселениям Майского муниципального района	38518	1690,6
Майский	27339	1199,5
Ново-Ивановское	3072	134,8
Октябрьское	1006	44,7
Станица Александровская	3715	163,0
Станица Котляревская	3386	148,6
Всего поселениям Прохладненского муниципального района	45205	1996,4
Алтуд	5432	238,3
Благовещенка	1870	83,0
Дальнее	1067	46,8
Заречное	1242	54,9
Карагач	5904	259,0
Красносельское	2161	94,8
Малакановское	455	20,5
Ново-Полтавское	1155	51,6
Прималкинское	6329	278,0
Пролетарское	2422	106,6
Псыншоко	694	30,4
Советское	380	16,7
Станица Екатериноградская	3485	154,9
Станица Приближная	1725	77,7
Станица Солдатская	5058	224,8
Ульяновское	1392	61,9
Учебное	2008	89,4
Черниговское	933	40,9
Янтарное	1493	66,5
Всего поселениям Терского муниципального района	50806	2240,4
Терек	19442	855,4
Арик	2825	124,2
Белоглинское	416	18,3
Верхний Акбаш	3096	135,8
Верхний Курп	1494	65,8
Дейское	4672	205,0
Джулат	268	12,2
Инаркой	1469	65,5
Интернациональное	371	17,9
Красноармейское	2588	115,4
Нижний Курп	1292	56,8
Новая Балкария	1113	49,7
Ново-Хамидие	702	31,7
Плановское	3447	151,2
Тамбовское	1854	81,3
Терекское	2009	89,2
Урожайное	1999	87,7
Хамидие	1749	77,2
Всего поселениям Урванского муниципального района	72579	3189,7
Нарткала	30476	1341,7
Герменчик	4066	178,4
Кахун	7574	332,3
Морзох	1223	53,7
Нижний Черек	3154	138,4
Псыгансу	6635	291,1
Псыкод	1671	73,3
Псынабо	1627	71,4
Старый Черек	6593	289,3
Урвань	5631	247,1
Черная Речка	2706	119,7
Шитхала	1223	53,8
Всего поселениям Чегемского муниципального района	68970	3035,3
Чегем	17875	784,3
Верхне-Чегемское	1131	49,9
Звездный	1470	66,7
Лечинкай	4230	185,6
Нартан	13122	578,7
Нижний Чегем	2018	88,6
Хушто-Сырт	864	37,9
Чегем-Второй	11338	497,5
Шалушка	11016	484,8
Яникой	5906	261,3
Всего поселениям Черекского муниципального района	27438	1204,6
Кашхатау	5326	233,7
Аушигер	4904	215,2
Бабугент	3543	155,4
Безенги	1028	45,1
Верхняя Балкария	4246	186,3
Верхняя Жемтала	1622	71,3
Герпегеж	1261	55,3
Жемтала	3302	145,4
Зарагиж	1687	74,0
Карасу	519	22,8
Всего поселениям Эльбрусского муниципального района	35882	1575,7
Тырныауз	20544	901,4
Бедык	457	20,3
Былым	2069	91,1
Верхний Баксан	472	20,7
Кенделен	6382	280,6
Лашкута	766	33,8
Эльбрус	5192	227,8
ВСЕГО	860709	37831,1

Таблица № 2

Распределение дотаций из республиканского фонда финансовой поддержки муниципальных районов и городских округов на 2016 год

(тыс. рублей)

Наименование муниципального района, городского округа	Сумма
Баксанский муниципальный район	45523,2
Зольский муниципальный район	33873,4
Лескенский муниципальный район	38535,6
Майский муниципальный район	32731,3
Прохладненский муниципальный район	78749,5
Терский муниципальный район	55844,7
Урванский муниципальный район	14428,5
Чегемский муниципальный район	7499,9
Черекский муниципальный район	71337,1
Эльбрусский муниципальный район	53460,0
Городской округ Баксан	29174,1
Городской округ Прохладный	19672,4
ВСЕГО	480829,7»;

2) таблицы № 10 и № 11 изложить в следующей редакции:

«Таблица № 10

Распределение субвенций на осуществление полномочий по составлению (изменению) списков кандидатов в присяжные заседатели федеральных судов общей юрисдикции в Российской Федерации бюджетам муниципальных районов и городских округов на 2016 год

(тыс. рублей)

Наименование муниципального района, городского округа	Сумма
Баксанский муниципальный район	42,8
Зольский муниципальный район	37,5
Лескенский муниципальный район	37,5
Майский муниципальный район	42,8

(Окончание на 73-й с.)

(Окончание. Начало на 2-72-й с.)

Прохладненский муниципальный район	42,8
Терский муниципальный район	42,8
Урванский муниципальный район	42,8
Чегемский муниципальный район	42,8
Черекский муниципальный район	37,5
Эльбрусский муниципальный район	37,5
Городской округ Баксан	42,8
Городской округ Нальчик	299,6
в том числе:	
на составление основного списка	192,6
на составление запасного списка	107,0
Городской округ Прохладный	42,8
ВСЕГО	791,9

Таблица № 11

Распределение иных межбюджетных трансфертов бюджетам муниципальных районов и городских округов на 2016 год на комплектование книжных фондов библиотек

(тыс. рублей)

Наименование муниципального района, городского округа	Сумма
Баксанский муниципальный район	26,0
Зольский муниципальный район	27,5
Лескенский муниципальный район	13,3
Майский муниципальный район	13,3
Прохладненский муниципальный район	25,0
Терский муниципальный район	25,0
Урванский муниципальный район	22,2
Чегемский муниципальный район	22,2
Черекский муниципальный район	19,4
Эльбрусский муниципальный район	22,2
Городской округ Баксан	8,7
Городской округ Нальчик	27,5
Городской округ Прохладный	5,7
ВСЕГО	258,0»;

3) таблицу № 13 изложить в следующей редакции:

«Таблица № 13

Распределение субсидий бюджетам муниципальных образований Кабардино-Балкарской Республики на 2016 год за счет средств целевого бюджетного дорожного фонда Кабардино-Балкарской Республики

(тыс. рублей)

Наименование муниципального района, городского округа	Сумма
Городской округ Нальчик	36000,0
Управление дорожного хозяйства Кабардино-Балкарской Республики (нераспределенный резерв)	552858,0
ВСЕГО	588858,0»;

4) таблицы № 15 - № 17 изложить в следующей редакции:

«Таблица № 15

Распределение субсидий бюджетам муниципальных образований Кабардино-Балкарской Республики на 2016 год на проведение мероприятий по профилактике терроризма и экстремизма в рамках государственной программы Кабардино-Балкарской Республики «Профилактика правонарушений и укрепление общественного порядка и общественной безопасности в Кабардино-Балкарской Республике»

(тыс. рублей)

Наименование муниципального района, городского округа	Сумма
Городское поселение Тырныауз	5014,3
Городской округ Баксан	5611,3
ВСЕГО	10625,6

Таблица № 16

Распределение субсидий бюджетам муниципальных образований Кабардино-Балкарской Республики на 2016 год на софинансирование расходов в рамках реализации государственной программы Кабардино-Балкарской Республики «Доступная среда в Кабардино-Балкарской Республике»

(тыс. рублей)

Наименование муниципального района, городского округа	Сумма	
	федеральный бюджет	республиканский бюджет
Терский муниципальный район	2511,9	629,4
Городской округ Нальчик	2511,9	629,4
Государственный комитет Кабардино-Балкарской Республики по транспорту и связи (нераспределенный резерв)	1604,7	481,4
ВСЕГО	6628,5	1740,2

Таблица № 17

Распределение субсидий бюджетам муниципальных образований Кабардино-Балкарской Республики на 2016 год на улучшение жилищных условий отдельных категорий граждан в рамках подпрограммы «Обеспечение жильем молодых семей»

(тыс. рублей)

Наименование муниципального района, городского округа	Сумма	
	федеральный бюджет	республиканский бюджет
Всего по поселениям Лескенского муниципального района	1250,0	3320,6
Аргудан	300,0	1482,6
Второй Лескен	198,0	432,0
Урух	198,0	648,0
Хатуей	198,0	432,0
Анзорей	356,0	326,0
Всего по поселениям Майского муниципального района	125,0	1676,7
Майский	125,0	1531,6
Ново-Ивановское		145,1
Всего по поселениям Прохладненского муниципального района	480,5	1017,5
Карагач		172,8
Дальнее	72,0	204,0
Пролетарское	142,8	201,6
Солдатская	67,7	223,1
Учебное	198,0	216,0
Всего по поселениям Терского муниципального района	98,0	844,5
Терек	98,0	714,9
Нижний Курп		129,6
Всего по поселениям Урванского муниципального района	1578,6	6881,9
Нарткала	724,1	2165,5
Кахун		458,1
Псыгансу		512,2
Старый Черек		636,9
Урвань	125,6	1123,0
Герменчик	260,9	1016,8
Псынабо	208,7	696,7
Шитхала	259,3	272,7
Всего по поселениям Чегемского муниципального района	1886,5	4264,3
Чегем	790,0	2668,9
Чегем - Второй	732,5	500,0
Нартан	130,0	500,0
Шалушка	234,0	595,4
Всего по поселениям Черекского муниципального района	3584,1	10240,2
Кашхатау	779,6	1498,5
Аушигер	261,6	1158,5
Верхняя Балкария	463,5	2029,5
Бабугент	780,1	2799,3
Верхняя Жемтала	148,5	368,3
Герпегеж	519,7	1012,5
Безенги	259,9	766,1
Жемтала	222,7	445,5
Карасу	148,5	162,0
Всего по поселениям Эльбрусского муниципального района	638,0	1700,0
Тырныауз	638,0	1700,0
Городской округ Баксан	918,0	864,0
Городской округ Нальчик	59629,3	92995,8
Городской округ Прохладный	1343,8	3048,6
Министерство строительства и жилищно-коммунального хозяйства Кабардино-Балкарской Республики (нераспределенный резерв)		277,8
ВСЕГО	71531,8	127131,9»;

5) таблицу № 19 исключить;

6) таблицу № 21 изложить в следующей редакции:

«Таблица № 21

Распределение иных межбюджетных трансфертов бюджетам муниципальных образований на 2016 год на проведение мероприятий по подключению общедоступных библиотек Кабардино-Балкарской Республики к информационно-телекоммуникационной сети «Интернет» и развитию системы библиотечного дела с учетом задачи расширения информационных технологий и оцифровки

(тыс. рублей)

Наименование муниципального района, городского округа	Сумма
Городской округ Прохладный	13,0
ВСЕГО	13,0»;

7) таблицу № 24 изложить в следующей редакции:

«Таблица № 24

Распределение субсидий бюджетам муниципальных образований Кабардино-Балкарской Республики на 2016 год на реализацию мероприятий федеральной целевой программы «Культура России (2012-2018 годы)»

(тыс. рублей)

Наименование муниципального района, городского округа	Сумма	
	федеральный бюджет	республиканский бюджет
Баксанский муниципальный район	321,0	49,1
Зольский муниципальный район	51,8	36,5
Лескенский муниципальный район	321,0	49,1
Майский муниципальный район	321,0	49,1
Прохладненский муниципальный район	51,8	36,5
Терский муниципальный район	51,8	36,5
Урванский муниципальный район	51,7	36,5
Чегемский муниципальный район	51,7	36,5
Черекский муниципальный район	51,7	36,6
Эльбрусский муниципальный район	321,0	49,1
Городской округ Баксан	51,7	36,6
Городской округ Прохладный	51,7	36,6
ВСЕГО	1697,9	488,7»;

8) наименование таблицы № 26 изложить в следующей редакции:

«Таблица № 26

Распределение иных межбюджетных трансфертов бюджетам муниципальных образований Кабардино-Балкарской Республики на 2016 год на организацию лагерей с дневным пребыванием детей»;

9) таблицу № 27 изложить в следующей редакции:

«Таблица № 27

Распределение иных межбюджетных трансфертов бюджетам муниципальных районов на 2016 год на разработку генеральных планов

(тыс. рублей)

Наименование муниципального района, городского округа	Сумма
Всего по Прохладненскому муниципальному району	929,0
с.п. Благовещенка	97,0
с.п. Заречное	155,0
с.п. Псыншоко	128,0
с.п. Советское	124,0
с.п. ст. Солдатская	119,0
с.п. Черниговское	112,0
с.п. Янтарное	144,0
с.п. Учебное	50,0
Всего по Чегемскому муниципальному району	487,6
с.п. Чегем - Второй	150,8
с.п. Лечинкай	109,8
с.п. Яникой	227,0
Всего по Урванскому муниципальному району	1544,0
с.п. Псыгансу	625,0
с.п. Старый Черек	384,0
с.п. Урвань	535,0
Всего по Лескенскому муниципальному району	2398,2
с.п. Урух	485,0
с.п. Аргудан	725,6
с.п. Хатуей	464,0
с.п. Второй Лескен	385,0
с.п. Озрек	338,6
Всего по Зольскому муниципальному району	1663,1
с.п. Малка	566,6
с.п. Совхозное	264,7
с.п. Кичмалка	305,1
с.п. Каменномостское	526,7
Всего по Терскому муниципальному району	1032,0
с.п. Белоглинское	90,0
с.п. Ново-Хамидие	140,0
с.п. Урожайное	200,0
с.п. Красноармейское	162,0
с.п. Плановское	100,0
с.п. Интернациональное	150,0
с.п. Дейское	190,0
Всего по Баксанскому муниципальному району	1048,0
с.п. Баксаненок	480,0
с.п. Куба-Таба	368,0
с.п. Кишпек	200,0
Всего по Черекскому муниципальному району	889,2
с.п. Аушигер	489,2
с.п. Бабугент	400,0
Министерство строительства и жилищно-коммунального хозяйства Кабардино-Балкарской Республики (нераспределенный резерв)	8,9
ИТОГО	10000»;

10) дополнить таблицами № 28 и № 29 следующего содержания:

«Таблица № 28

Распределение субсидий, предоставляемых в 2016 году из республиканского бюджета бюджетам муниципальных образований на создание в общеобразовательных организациях, расположенных в сельской местности, условий для занятия физической культурой и спортом в рамках государственной программы Кабардино-Балкарской Республики «Развитие образования в Кабардино-Балкарской Республике» на 2013-2020 годы

(тыс. рублей)

Наименование муниципального района, городского округа	Сумма	
	федеральный бюджет	республиканский бюджет
Баксанский муниципальный район	2000,0	170,0
Зольский муниципальный район	2000,0	170,0
Лескенский муниципальный район	2000,0	170,0
Майский муниципальный район	1000,0	85,0
Прохладненский муниципальный район	2000,0	170,0
Терский муниципальный район	2000,0	170,0
Урванский муниципальный район	2000,0	170,0
Чегемский муниципальный район	2000,0	170,0
Черекский муниципальный район	2000,0	170,0
Эльбрусский муниципальный район	2000,0	170,0
ИТОГО	19000,0	1615,0

Таблица № 29

Распределение иных межбюджетных трансфертов бюджетам муниципальных образований за счет средств резервного фонда Правительства Российской Федерации по предупреждению и ликвидации чрезвычайных ситуаций и последствий стихийных бедствий

(тыс. рублей)

Наименование муниципального района. городского округа	Сумма
Городской округ Нальчик	3397,5».

13. В приложении № 11 таблицу № 9 изложить в следующей редакции:

«Таблица № 9

Распределение субвенций бюджетам муниципальных районов и городских округов на плановый период 2017 и 2018 годов на пополнение фондов школьных библиотек

(тыс. рублей)

Наименование муниципального района, городского округа	Сумма	
	2017 год	2018 год
Баксанский муниципальный район	3659,8	3659,8
Зольский муниципальный район	2550,7	2550,7
Лескенский муниципальный район	1427,8	1427,8
Майский муниципальный район	2031,4	2031,4
Прохладненский муниципальный район	2330,0	2330,0
Терский муниципальный район	2511,3	2511,3
Урванский муниципальный район	3860,8	3860,8
Чегемский муниципальный район	3024,2	3024,2
Черекский муниципальный район	1398,3	1398,3
Эльбрусский муниципальный район	1548,6	1548,6
Городской округ Баксан	3211,9	3211,9
Городской округ Нальчик	10605,9	12790,8
Городской округ Прохладный	3010,9	3010,9
ИТОГО	41171,6	43356,5».

14. Приложение № 13 изложить в следующей редакции:

«Приложение № 13
к Закону Кабардино-Балкарской Республики
«О республиканском бюджете
Кабардино-Балкарской Республики на 2016 год
и на плановый период 2017 и 2018 годов»

Источники финансирования дефицита республиканского бюджета на 2016 год

(тыс. рублей)

Код бюджетной классификации Российской Федерации	Вид заимствований	Сумма
01 02 0000 02 0000 710	Получение кредитов от кредитных организаций бюджетами субъектов Российской Федерации в валюте Российской Федерации	30357653,0
01 02 0000 02 0000 810	Погашение бюджетами субъектов Российской Федерации кредитов от кредитных организаций в валюте Российской Федерации	-30428440,3
01 03 0000 02 0000 710	Получение кредитов от других бюджетов бюджетной системы Российской Федерации	12969493,0
01 03 0000 02 0000 810	Погашение бюджетами субъектов Российской Федерации кредитов от других бюджетов бюджетной системы Российской Федерации	-11612506,8
01 05 0201 02 0000 510	Увеличение прочих остатков денежных средств бюджетов субъектов Российской Федерации	-73657471,4
01 05 0201 02 0000 610	Уменьшение прочих остатков денежных средств бюджетов субъектов Российской Федерации	73657471,4
01 06 0502 02 0000 640	Возврат бюджетных кредитов, предоставленных другим бюджетам бюджетной системы Российской Федерации из бюджетов субъектов Российской Федерации в валюте Российской Федерации	57040,3
ИТОГО		1343239,2».

15. Приложение № 15 изложить в следующей редакции:

«Приложение № 15
к Закону Кабардино-Балкарской Республики
«О республиканском бюджете
Кабардино-Балкарской Республики на 2016 год
и на плановый период 2017 и 2018 годов»

Программа государственных внутренних заимствований Кабардино-Балкарской Республики на 2016 год

(тыс. рублей)

Код бюджетной классификации Российской Федерации	Вид заимствования	Сумма
000 01020000 02 0000 710	Получение кредитов от кредитных организаций бюджетом субъекта Российской Федерации в валюте Российской Федерации	30357653,0
000 01020000 02 0000 810	Погашение бюджетом субъекта Российской Федерации кредитов от кредитных организаций в валюте Российской Федерации	-30428440,3
000 01 03 0000 02 0000 710	Получение кредитов от других бюджетов бюджетной системы Российской Федерации	12969493,0
000 01 03 0000 02 0000 810	Погашение бюджетами субъектов Российской Федерации кредитов от других бюджетов бюджетной системы Российской Федерации	-11612506,8
Общий объем заимствований, направляемых на покрытие дефицита республиканского бюджета и погашение государственных долговых обязательств		1286198,9».

Статья 2

Настоящий Закон вступает в силу со дня его официального опубликования.

Глава Кабардино-Балкарской Республики ***Ю. КОКОВ***

город Нальчик, 3 ноября 2016 года, № 47-РЗ

ПОСТАНОВЛЕНИЕ
Правительства Кабардино-Балкарской Республики

1 ноября 2016 г. г. Нальчик №198-ПП

О переводе земельного участка из одной категории в другую

На основании ходатайства местной администрации сельского поселения Урвань от 29 июля 2016 г. № 130, в соответствии со статьей 8 Земельного кодекса Российской Федерации, статьей 7 Федерального закона от 21 декабря 2004 г. № 172-ФЗ «О переводе земель или земельных участков из одной категории в другую», статьей 6 Земельного кодекса Кабардино-Балкарской Республики Правительство Кабардино-Балкарской Республики **постановляет**:

1. Перевести из категории земель сельскохозяйственного назначения в категорию земель промышленности, энергетики, транспорта, связи, радиовещания, телевидения, информатики, земель для обеспечения космической деятельности, земель обороны, безопасности и земель иного специального назначения земельный участок общей площадью 500 кв. м с кадастровым номером 07:07:3600000:693, расположенный за чертой населенного пункта село Урвань, в целях строительства объекта производственного и административно-бытового назначения для производства, сбыта и заготовок органических удобрений, вспомогательного сырья для сельскохозяйственного производства.

2. Рекомендовать филиалу федерального государственного бюджетного учреждения «Федеральная кадастровая палата Федеральной службы государственной регистрации, кадастра и картографии» по Кабардино-Балкарской Республике внести соответствующие изменения в государственный кадастр недвижимости.

Председатель Правительства Кабардино-Балкарской Республики ***А. МУСУКОВ***

Управление по государственной охране объектов культурного наследия Кабардино-Балкарской Республики
ПРИКАЗ

17 октября 2016 года №70-ОД/2016

Об утверждении порядка выдачи задания на проведение мероприятий по контролю за состоянием объектов культурного наследия и систематическому наблюдению в отношении объектов культурного наследия федерального значения (за исключением отдельных объектов культурного наследия федерального значения, перечень которых устанавливается Правительством Российской Федерации), объектов культурного наследия регионального значения, объектов культурного наследия местного (муниципального) значения, выявленных объектов культурного наследия, расположенных на территории Кабардино-Балкарской Республики

В соответствии с пунктом 7 статьи 11 Федерального закона от 25.06.2002 № 73-ФЗ «Об объектах культурного наследия (памятниках истории и культуры) народов Российской Федерации», **приказываю**:

1. Утвердить:

1.1. порядок выдачи задания на проведение мероприятий по контролю за состоянием объектов культурного наследия и систематическому наблюдению в отношении объектов культурного наследия федерального значения (за исключением отдельных объектов культурного наследия федерального значения, перечень которых устанавливается Правительством Российской Федерации), объектов культурного наследия регионального значения, объектов культурного наследия местного (муниципального) значения, выявленных объектов культурного наследия, расположенных на территории Кабардино-Балкарской Республики, согласно приложению № 1;

1.2. форму задания на проведение мероприятий по контролю за состоянием объектов культурного наследия и систематическому наблюдению в отношении объектов культурного наследия федерального значения (за исключением отдельных объектов культурного наследия федерального значения, перечень которых устанавливается Правительством Российской Федерации), объектов культурного наследия регионального значения, объектов культурного наследия местного (муниципального) значения, выявленных объектов культурного наследия, расположенных на территории Кабардино-Балкарской Республики, согласно приложению № 2;

1.3. утвердить форму акта по результатам мероприятий по контролю за состоянием объектов культурного наследия федерального значения (за исключением отдельных объектов культурного наследия федерального значения, перечень которых устанавливается Правительством Российской Федерации), объектов культурного наследия регионального значения, объектов культурного наследия местного (муниципального) значения, выявленных объектов культурного наследия, расположенных на территории Кабардино-Балкарской Республики, согласно приложению № 3;

1.4. утвердить форму акта по результатам мероприятий по контролю за состоянием объектов культурного (археологического) наследия и систематическому наблюдению в отношении объектов культурного (археологического) наследия федерального значения, выявленных объектов культурного (археологического) наследия, расположенных на территории Кабардино-Балкарской Республики, согласно приложению № 4.

2. Направить настоящий приказ на государственную регистрацию в Территориальное управление Министерство юстиции Российской Федерации по Кабардино-Балкарской Республике.

3. Контроль за исполнением настоящего приказа возложить на заместителя руководителя.

Руководитель ***А.Н. КИСЛИЦЫН***

Приложение № 1
к приказу Упркультнаследия КБР
от 17 октября 2016 г. № 70-ОД/2016

Порядок
выдачи задания на проведение мероприятий по контролю за состоянием объектов культурного наследия и систематическому наблюдению в отношении объектов культурного наследия федерального значения (за исключением отдельных объектов культурного наследия федерального значения, перечень которых устанавливается Правительством Российской Федерации), объектов культурного наследия регионального значения, объектов культурного наследия местного (муниципального) значения, выявленных объектов культурного наследия, расположенных на территории Кабардино-Балкарской Республики

1. Должностными лицами, уполномоченными на выдачу задания на проведение мероприятий по контролю за состоянием объектов культурного наследия и систематическому наблюдению в отношении объектов культурного наследия федерального значения (за исключением отдельных объектов культурного наследия федерального значения, перечень которых устанавливается Правительством Российской Федерации), объектов культурного наследия регионального значения, объектов культурного наследия местного (муниципального) значения, выявленных объектов культурного наследия расположенных на территории Кабардино-Балкарской Республики (далее - задание), полномочия по государственной охране которых осуществляются Управлением по государственной охране объектов культурного наследия Кабардино-Балкарской Республики (далее – Управление) являются:

1.1. Заместитель руководителя Управления;

1.2. Начальник структурного подразделения Управления, к сфере ведения которого отнесено осуществление государственного надзора в области охраны культурного наследия (далее - государственный надзор).

2. Основанием для выдачи задания являются:

2.1. Разрешения на проведение работ по сохранению объектов культурного наследия.

2.2. Обращения в Управление граждан, организаций, органов государственной власти, органов местного самоуправления, средств массовой информации, свидетельствующие о нарушениях обязательных требований законодательства в области сохранения, использования, популяризации и государственной охраны объектов культурного наследия, несоблюдении мер, направленных на сохранение объектов культурного наследия, возникновении угрозы причинения вреда либо причинении вреда объектам культурного наследия.

2.3. Поручение заместителя руководителя Управления, руководителя структурного подразделения Управления, к сфере ведения которого отнесено осуществление государственного надзора, в связи с непосредственным выявлением государственными гражданскими служащими органа охраны объектов культурного наследия признаков нарушений законодательства в области сохранения, использования, популяризации и государственной охраны объектов культурного наследия, несоблюдения мер, направленных на сохранение объектов культурного наследия, возникновения угрозы причинения вреда либо причинения вреда объектам культурного наследия.

3. Должностными лицами, уполномоченными на проведение мероприятий по контролю за состоянием объектов культурного наследия и систематическому наблюдению в отношении объектов культурного наследия (далее - должностные лица), являются должностные лица, указанные в пункте 1 Порядка, а также специалисты структурного подразделения Управления, к сфере ведения которого отнесено осуществление государственного надзора.

По результатам проведения мероприятий по контролю за состоянием объектов культурного наследия и систематическому наблюдению в отношении объектов культурного наследия составляется акт осмотра объекта культурного наследия.

4. Учет выданных заданий, а также результатов мероприятий по контролю и систематическому наблюдению рекомендуется вести в журнале учета заданий на проведение мероприятий по контролю за состоянием объектов культурного наследия и систематическому наблюдению в отношении объектов культурного наследия, расположенных на территории Кабардино-Балкарской Республики, согласно приложению к настоящему Порядку (далее - Журнал).

5. Ведение Журнала осуществляется соответствующим структурным подразделением Управления, к сфере ведения которого отнесено осуществление государственного надзора.

6. Подлинник задания оформляется в одном экземпляре, который хранится в соответствующем структурном подразделении Управления, к сфере ведения которого отнесено осуществление федерального государственного и регионального государственного надзора. Заверенная копия задания подлежит выдаче должностным лицам, указанным в пункте 3 настоящего Порядка.

7. Задание (его заверенная копия) действительно при предъявлении служебного удостоверения должностного лица, которому оно выдано.

Приложение
к Порядку, утвержденному
приказом Упркультнаследия КБР

Журнал
учета заданий на проведение мероприятий по контролю за состоянием объектов культурного наследия и систематическому наблюдению в отношении объектов культурного наследия федерального значения (за исключением отдельных объектов культурного наследия федерального значения, перечень которых устанавливается Правительством Российской Федерации), объектов культурного наследия регионального значения, объектов культурного наследия местного (муниципального) значения, выявленных объектов культурного наследия

№ п/п	Дата выдачи/№ задания	Основание выдачи задания	Вид мероприятия по контролю (контроль за состоянием/ систематическое наблюдение)	Сроки проведения мероприятия	Краткое содержание задания	Наименование, адрес (местонахождение), кадастровый номер (при необходимости) объекта культурного наследия	Сведения о привлеченных экспертах/ экспертных организациях	Краткое описание нарушения (с указанием реквизитов соответствующего документа)	Фамилия, инициалы, подпись должностного лица (должностных лиц), которому(-ым) выдано задание, дата получения
1	2	3	4	5	6	7	8	9	10

Приложение № 2
к приказу Упркультнаследия КБР

Форма

_____
(бланк Управления по государственной охране объектов культурного наследия Кабардино-Балкарской Республики)

ЗАДАНИЕ № _____
на проведение мероприятия по контролю за состоянием объектов культурного наследия и систематическому наблюдению в отношении объектов культурного наследия федерального значения (за исключением отдельных объектов культурного наследия федерального значения, перечень которых устанавливается Правительством Российской Федерации), объектов культурного наследия регионального значения, объектов культурного наследия местного (муниципального) значения, выявленных объектов культурного наследия, расположенных на территории Кабардино-Балкарской Республики

_____ _____
(дата) (место составления)

_____
(фамилия, инициалы, должность лица, выдавшего задание)

На основании статьи 11 Федерального закона от 25.06.2002 № 73-ФЗ «Об объектах культурного наследия (памятниках истории и культуры) народов Российской Федерации», ПОРУЧАЮ:

_____
(фамилия, инициалы, должность уполномоченного(-ых) лица (лиц)

_____
которому(-ым) выдано задание)

_____
провести мероприятие по контролю за состоянием объекта культурного наследия, систематическому наблюдению в отношении объекта культурного наследия (нужное подчеркнуть),

_____
(наименование объекта в соответствии с документом

_____,
о его постановке на государственную охрану)

расположенного по адресу:_____

_____
(адрес (местонахождение) объекта, кадастровый номер (при необходимости))

Содержание мероприятия по контролю за состоянием объекта культурного наследия, систематическому наблюдению в отношении объекта культурного наследия:

_____
(визуальный осмотр (внешний/внутренний), фотофиксация,

_____
инструментальное обследование (исследования, испытания, измерения, расследования),

_____
заключение эксперта и другое))

_____

_____

Привлечь (при необходимости) к проведению мероприятия по контролю за состоянием объекта культурного наследия, систематическому наблюдению в отношении объекта культурного наследия (нужное подчеркнуть) эксперта (экспертов), экспертную организацию

_____
(фамилия, инициалы привлекаемого(-ых) к проведению проверки эксперта (экспертов)

_____
с указанием реквизитов документа об аттестации (аккредитации)

_____
и наименования органа по аттестации (аккредитации), выдавшего документ)

Сроки проведения мероприятия (нужное выбрать):

Мероприятие по контролю за состоянием объекта культурного наследия провести _____
(дата)

Мероприятие по систематическому наблюдению в отношении объекта культурного наследия провести в период с _____ по _____ включительно.
(дата) (дата)

По результатам проведения мероприятия по контролю за состоянием объекта культурного наследия, систематическому наблюдению в отношении объекта культурного наследия подготовить акт осмотра объекта культурного наследия.

В соответствии с подпунктом 2 пункта 6 статьи 11 Федерального закона от 25.06.2002 № 73-ФЗ «Об объектах культурного наследия (памятниках истории и культуры) народов Российской Федерации» лицо, предъявившее настоящее задание, вправе беспрепятственно по предъявлении служебного удостоверения посещать и обследовать используемые органами государственной власти, органами местного самоуправления, юридическими лицами, индивидуальными предпринимателями и физическими лицами при осуществлении хозяйственной и иной деятельности территории, здания, производственные, хозяйственные и иные нежилые помещения, строения, сооружения, являющиеся объектами культурного наследия федерального значения, (за исключением отдельных объектов культурного наследия федерального значения, перечень которых устанавливается Правительством Российской Федерации), объектов культурного наследия регионального значения, объектов культурного наследия местного (муниципального) значения, выявленных объектов культурного наследия, либо находящиеся в зонах охраны таких объектов, земельные участки, на которых такие объекты расположены либо которые находятся в зонах охраны таких объектов, а с согласия собственников - жилые помещения, являющиеся объектами культурного наследия федерального значения, объектов культурного наследия регионального значения, объектов культурного наследия местного (муниципального) значения, выявленных объектов культурного наследия, и проводить исследования, испытания, измерения, расследования, экспертизы и другие мероприятия.

_____ _____ _____
(должность лица, выдавшего задание) (подпись) (фамилия, инициалы)
М.П.

Приложение № 3
к приказу Упркультнаследия КБР

Форма

_____
(бланк Управления по государственной охране объектов культурного наследия Кабардино-Балкарской Республики)

"___" _____ 201_ г.

АКТ № _____
по результатам мероприятий по контролю за состоянием объектов культурного наследия и систематическому наблюдению в отношении объектов культурного наследия федерального значения (за исключением отдельных объектов культурного наследия федерального значения, перечень которых устанавливается Правительством Российской Федерации), объектов культурного наследия регионального значения, объектов культурного наследия местного (муниципального) значения, выявленных объектов культурного наследия, расположенных на территории Кабардино-Балкарской Республики

1. Наименование и историко-культурное значение объекта (выявленного объекта) культурного наследия

_____

2. Адрес (местонахождение) объекта (выявленного объекта) культурного наследия:

_____

В результате мероприятий по контролю за состоянием объекта (выявленного объекта) культурного наследия установлено:
Общее состояние объекта (выявленного объекта) культурного наследия:

_____

(дается краткая характеристика объекта культурного наследия в целом, справка о датах и истории его сооружения)
Состояние внешних архитектурных и конструктивных элементов объекта (выявленного объекта) культурного наследия:
а) общее состояние:

_____

б) фундаменты (материал, конструкция, состояние, связи):

_____

в) цоколи и отмостки около них:

_____

г) стены наружные (материал, конструкция, состояние, связи):

_____

д) крыша (стропила, обрешетка, кровля, водосточные желоба и трубы):

_____

е) главы, шатры, их конструкция и покрытие:

_____

ж) внешнее декоративное убранство (облицовка, окраска, разные украшения, карнизы, колонны, пилястры, лепнина, скульптура, живопись на фасадах):

_____

Состояние внутренних архитектурных, конструктивных и декоративных элементов объекта (выявленного объекта) культурного наследия:
а) общее состояние:

_____

б) перекрытия (сводчатые, плоские):

_____

в) полы:

_____

г) стены внутренние (материал, конструкция, состояние, связи):

_____

д) столбы, колонны:

_____

е) дверные и оконные проемы и их заполнение:

_____

ж) лестницы и крыльца:

_____

з) лепные, скульптурные и прочие декоративные украшения:

_____

4. Живопись (монументальная, станковая, материал):

_____

3. Выводы:

_____

4. Фотофиксация объекта (выявленного объекта) культурного наследия:

_____ _____ _____
(должность) (подпись) (Ф.И.О.)

Приложение № 4
к Приказу Упркультнаследия КБР

Форма

_____
(бланк Управления по государственной охране объектов культурного наследия Кабардино-Балкарской Республики)

"___" _____ 201_ г.

АКТ № _____
по результатам мероприятий по контролю за состоянием объектов культурного (археологического) наследия и систематическому наблюдению в отношении объектов культурного (археологического) наследия федерального значения, выявленных объектов культурного (археологического) наследия, расположенных на территории Кабардино-Балкарской Республики

1. Наименование объекта (выявленного объекта) культурного (археологического) наследия

_____

2. Адрес (местонахождение) объекта (выявленного объекта) культурного (археологического) наследия:

_____

В результате мероприятий по контролю за состоянием объекта (выявленного объекта) культурного (археологического) наследия установлено:
Общее состояние объекта (выявленного объекта) культурного (археологического) наследия:

_____

(дается краткая характеристика объекта культурного наследия в целом, справка о датах и истории его сооружения)
Описание объекта (выявленного объекта) культурного (археологического) наследия:

_____

_____

Современное состояние объекта (выявленного объекта) культурного (археологического) наследия:
Координаты (центр):_____

_____

_____

_____

3. Выводы:

_____

4. Фотофиксация объекта (выявленного объекта) культурного (археологического) наследия: на ____ л.

_____ _____ _____
(должность) (подпись) (Ф.И.О.)

Управление Федеральной службы судебных приставов (УФССП России по КБР) объявляет о проведении первого этапа конкурса

1. На замещение вакантных должностей государственной гражданской службы Российской Федерации:

Прохладненский межрайонный отдел судебных приставов

судебный пристав-исполнитель – 1 единица;

судебный пристав по обеспечению установленного порядка деятельности судов – 1 единица;

Баксанский межрайонный отдел судебных приставов

заместитель начальника отдела – заместитель старшего судебного пристава – 1 единица;

судебный пристав по обеспечению установленного порядка деятельности судов – 2 единицы;

Эльбрусский районный отдел судебных приставов

судебный пристав-исполнитель – 2 единицы;

Терский районный отдел судебных приставов

судебный пристав-исполнитель – 1 единица;

Черекский районный отдел судебных приставов

судебный пристав-исполнитель – 1 единица.

2. На включение в кадровый резерв для замещения вакантных должностей государственной гражданской службы Российской Федерации:

- ведущей группы должностей, категории «руководители»;
- старшей группы должностей, категория «специалисты»;
- старшей группы должностей, категории «обеспечивающие специалисты».

Приглашаем принять участие в конкурсе граждан Российской Федерации не моложе 18 лет квалификационные требования к должности судебного пристава-исполнителя – достижение 21-летнего возраста), владеющих государственным языком Российской Федерации и соответствующих следующим квалификационным требованиям:

ведущая группа должностей, категория «руководители»:

- наличие высшего образования;
- не менее 2 лет стажа государственной гражданской службы или не менее 4 лет стажа работы по специальности, направлению подготовки.

Для лиц, имеющих дипломы специалиста или магистра с отличием, в течение трех лет со дня выдачи диплома устанавливаются квалификационные требования к стажу государственной гражданской службы или стажу работы по специальности для замещения ведущих должностей федеральной государственной гражданской службы - не менее одного года стажа государственной гражданской службы или стажа работы по специальности, направлению подготовки;

старшая группа должностей, категория «специалисты»:

- наличие высшего образования;
- без предъявления требований к стажу работы;

старшая группа должностей, категория «обеспечивающие специалисты»:

- наличие среднего профессионального образования соответствующего направлению деятельности;
- без предъявления требований к стажу работы.

Для участия в конкурсе представляются следующие документы:

1. Анкета установленной формы, заполненная от руки и подписанная.
2. Автобиография.
3. Копия паспорта или заменяющего его документа (всех листов, включая чистые). Подлинник документа предъявляется лично по прибытии на конкурс.
4. Копии свидетельств о государственной регистрации актов гражданского состояния (свидетельства о браке, разводе, о рождении несовершеннолетних детей).
5. Копия трудовой книжки (всех листов, где имеются записи).
6. Копия документа военного учета – для военнообязанных и лиц, подлежащих призыву на военную службу (всех листов, включая чистые).
7. Копии документов об образовании и о квалификации.
8. Копии удостоверений к имеющимся государственным и ведомственным наградам.
9. Справка о доходах, расходах, об имуществе и обязательствах имущественного характера гражданина, претендующего на замещение должности федеральной государственной службы.
10. Справка о доходах, расходах, об имуществе и обязательствах имущественного характера супруги (супруга) и несовершеннолетних детей гражданина, претендующего на замещение должности федеральной государственной службы.
11. Индивидуальные сведения.
12. Копия страхового свидетельства государственного пенсионного страхования.
13. Копия свидетельства о постановке физического лица на учет в налоговом органе по месту жительства на территории Российской Федерации (ИНН).
14. Копия медицинского полиса.
15. Заключение медицинского учреждения о наличии (отсутствии) заболевания, препятствующего поступлению на государственную гражданскую службу Российской Федерации и муниципальную службу или ее прохождению (учетная форма 001-ГС/у).
16. Справки из психоневрологического и наркологического диспансеров.
17. Фото 35х45 мм (цветные, на матовой бумаге, без угла, в деловом костюме) – 2 шт.
18. Справка по форме 2-НДФЛ (за текущий год).
19. Иные документы, предусмотренные законодательством Российской Федерации о федеральной государственной гражданской службе.

Все копии документов должны быть заверены в установленном порядке или подтверждены подлинниками.

Документы для участия в конкурсе принимаются с 14 ноября 2016 года по 4 декабря 2016 года по адресу: г. Нальчик, ул. И.Арманд, 43 «а», отдел государственной службы и кадров Управления Федеральной службы судебных приставов по Кабардино-Балкарской Республике (каб. 207).

Предполагаемая дата проведения конкурса, время и место его проведения: не ранее 19.12.2016 года в 10 часов, г. Нальчик, ул. И.Арманд, д. 43 «а».

Подробную информацию о конкурсе можно получить на сайте Управления Федеральной службы судебных приставов по Кабардино-Балкарской Республике r07.fssprus.ru и по телефону: 42-75-64.

В Управлении ветеринарии Кабардино-Балкарской Республики объявлен конкурс на замещение вакантной должности государственной гражданской службы

Управление ветеринарии Кабардино-Балкарской Республики объявляет конкурс на замещение вакантной должности государственной гражданской службы Кабардино-Балкарской Республики – главного специалиста – эксперта сектора государственной службы, кадров, правового обеспечения и делопроизводства Управления ветеринарии Кабардино-Балкарской Республики.

Квалификационные требования к должности главного специалиста – эксперта: высшее образование, стаж работы в области ветеринарии.

Главный специалист - эксперт сектора для исполнения должностных обязанностей должен иметь высшее образование, обладать навыками аналитической работы, работы с персоналом (кадрами), иметь навыки работы ведения делопроизводства в ГИС (ЕСЭД) в области ветеринарии, знаниями государственного языка Российской Федерации, знаниями офисных программ Microsoft Office и работой с ними, в том числе с сетью Интернет, работы с правовыми и нормативными актами.

Главный специалист - эксперт должен знать: Конституцию РФ, Конституцию КБР, законодательство РФ и КБР, регулирующие отношения, связанные с прохождением государственной гражданской службы: федеральный закон от 27 июля 2004г. № 79-ФЗ «О государственной гражданской службе РФ», Закон КБР от 28 октября 2005г. № 81-РЗ «О государственной гражданской службе Кабардино-Балкарской Республики», закон РФ от 14 мая 1993г. № 4979-1 «О ветеринарии», нормативные правовые акты и правовые акты в области ветеринарии, в соответствии с которыми осуществляется деятельность, правила делового этикета, порядок работы со служебной информацией.

В конкурсе на замещение должности государственной гражданской службы вправе участвовать граждане РФ, достигшие возраста 18 лет, владеющие государственным языком РФ и соответствующие установленным квалификационным требованиям должности гражданской службы. Гражданин не допускается к участию в конкурсе в связи с его несоответствием квалификационным требованиям к вакантной должности гражданской службы, а также в связи с ограничениями, установленными законодательством Российской Федерации о государственной гражданской службе для поступления на гражданскую службу и ее прохождения.

Для участия в конкурсе необходимо предъявить следующие документы:

- личное заявление;
- собственноручно заполненную и подписанную анкету установленной формы с приложением 2 фотографий размером 3х4 (форма анкеты утверждена распоряжением Правительства Российской Федерации от 26.05.2005 г. № 667-р);
- копию паспорта или заменяющего его документа (соответствующий документ предъявляется лично по прибытии на конкурс);
- копию трудовой книжки или иные документы, подтверждающие трудовую (служебную) деятельность заверенные нотариально или кадровыми службами по месту работы;
- копии документов о профессиональном образовании, а также по желанию гражданина - о дополнительном профессиональном образовании, о присвоении ученой степени, ученого звания, заверенные нотариально или кадровыми службами по месту работы;
- документ (медицинское заключение) об отсутствии у гражданина заболевания, препятствующего поступлению на гражданскую службу или ее прохождению установленного образца (форма № 001-ГС/у).

Документы для участия в конкурсе принимаются в течении 21 дня со дня публикации, по адресу: г. Нальчик, ул. Мечникова, 130 «а», Управление ветеринарии КБР в сектор государственной службы, кадров, правового обеспечения и делопроизводства Управления ветеринарии Кабардино-Балкарской Республики.

Справки по тел. 77-28-58.

Несвоевременное представление документов, представление их не в полном объеме или с нарушением правил оформления без уважительной причины являются основанием для отказа гражданину в их приеме.

В Управлении ветеринарии Кабардино-Балкарской Республики объявлен конкурс на замещение вакантной должности государственной гражданской службы

Управление ветеринарии Кабардино-Балкарской Республики объявляет конкурс на замещение вакантной должности государственной гражданской службы Кабардино-Балкарской Республики – главного специалиста-эксперта сектора государственной службы, кадров, правового обеспечения и делопроизводства Управления ветеринарии Кабардино-Балкарской Республики.

Квалификационные требования к должности: высшее образование, стаж работы в области юриспруденции.

Главный специалист-эксперт сектора для исполнения должностных обязанностей должен иметь высшее профессиональное (юридическое) образование, обладать профессиональными навыками работы, знаниями государственного языка Российской Федерации, знаниями офисных программ Microsoft Office и работой с ними, в том числе с сетью Интернет, работы с нормативными правовыми актами.

Главный специалист-эксперт должен знать: Конституцию РФ, Конституцию КБР, законодательство РФ и КБР, регулирующие отношения, связанные с прохождением государственной гражданской службы: федеральный закон от 27 июля 2004г. № 79-ФЗ «О государственной гражданской службе РФ», Закон КБР от 28 октября 2005г. № 81-РЗ «О государственной гражданской службе Кабардино-Балкарской Республики», закон РФ от 14 мая 1993г. № 4979-1 «О ветеринарии», «кодекс РФ об административных правонарушениях» от 30 декабря 2001г. № 195-ФЗ, нормативные правовые акты и правовые акты в соответствии с которыми осуществляется деятельность, правила делового этикета, порядок работы со служебной информацией.

В конкурсе на замещение должности государственной гражданской службы вправе участвовать граждане РФ, достигшие возраста 18 лет, владеющие государственным языком РФ и соответствующие установленным квалификационным требованиям должности гражданской службы. Гражданин не допускается к участию в конкурсе в связи с его несоответствием квалификационным требованиям к вакантной должности гражданской службы, а также в связи с ограничениями, установленными законодательством Российской Федерации о государственной гражданской службе для поступления на гражданскую службу и ее прохождения.

Для участия в конкурсе необходимо предъявить следующие документы:

- личное заявление;
- собственноручно заполненную и подписанную анкету установленной формы с приложением 2 фотографий размером 3х4 (форма анкеты утверждена распоряжением Правительства Российской Федерации от 26.05.2005 г. № 667-р);
- копию паспорта или заменяющего его документа (соответствующий документ предъявляется лично по прибытии на конкурс);
- копию трудовой книжки или иные документы, подтверждающие трудовую (служебную) деятельность заверенные нотариально или кадровыми службами по месту работы;
- копии документов о профессиональном образовании, а также по желанию гражданина - о дополнительном профессиональном образовании, о присвоении ученой степени, ученого звания, заверенные нотариально или кадровыми службами по месту работы;
- документ (медицинское заключение) об отсутствии у гражданина заболевания, препятствующего поступлению на гражданскую службу или ее прохождению установленного образца (форма № 001-ГС/у).

Документы для участия в конкурсе принимаются в течении 21 дня со дня публикации, по адресу: г. Нальчик, ул. Мечникова, 130 «а», Управление ветеринарии КБР, сектор государственной службы, кадров, правового обеспечения и делопроизводства Управления ветеринарии Кабардино-Балкарской Республики.

Справки по тел. 77-28-58.

Несвоевременное представление документов, представление их не в полном объеме или с нарушением правил оформления без уважительной причины являются основанием для отказа гражданину в их приеме.

Министерство труда, занятости и социальной защиты Кабардино-Балкарской Республики (Минтрудсоцзащиты КБР)

ПРИКАЗ №235-П

31 октября 2016г. *г. Нальчик*

Об утверждении Административных регламентов Министерства труда, занятости и социальной защиты Кабардино-Балкарской Республики

В соответствии с Федеральным законом от 27 июля 2010 года № 210-ФЗ «Об организации предоставления государственных и муниципальных услуг», постановлением Правительства Кабардино-Балкарской Республики от 5 сентября 2011 года № 277-ПП «О разработке и утверждении административных регламентов исполнения государственных функций и административных регламентов предоставления государственных услуг», в целях повышения качества предоставления государственных услуг, определения сроков и последовательности действий (административных процедур) при предоставлении государственных услуг **приказываю:**

1. Утвердить прилагаемые Административные регламенты Министерства труда, занятости и социальной защиты Кабардино-Балкарской Республики по предоставлению государственных услуг:

1.1. «Предоставление информации, прием документов от граждан, выразивших желание быть опекунами или попечителями совершеннолетних недееспособных или не полностью дееспособных граждан, а также от граждан, выразивших желание быть помощниками, в отношении совершеннолетних дееспособных граждан, которые по состоянию здоровья не могут самостоятельно осуществлять и защищать свои права и исполнять обязанности, назначение опекуном (попечителем, помощником), освобождение от обязанностей опекуна (попечителя)» (Приложение № 1);

1.2. «Прием документов от лиц, выразивших желание быть доверительными управляющими, назначение доверительных управляющих имуществом совершеннолетних недееспособных граждан и безвестно отсутствующих лиц» (Приложение № 2).

2. Признать утратившим силу подпункт 1.1 пункта 1 приказа Министерства труда и социального развития Кабардино-Балкарской Республики от 25 июля 2014 года № 116-П «О внесении изменений в приказ от 29.05.2013 г. № 80-П и утверждении новых административных регламентов Министерства труда и социального развития Кабардино-Балкарской Республики» («Официальная Кабардино-Балкария», № 33, 22.08.2014).

3. Руководителю департамента социального обслуживания (Ксанаев М.А.), начальнику отдела опеки и попечительства (Дышекова А.А.), директорам государственных казенных учреждений «Центр труда, занятости и социальной защиты» городов и районов обеспечить реализацию Административных регламентов, утвержденных пунктом 1 настоящего приказа.

4. Начальнику отдела опеки и попечительства (Дышекова А.А.) настоящий приказ в течение одного месяца направить:

а) директорам государственных казенных учреждений «Центр труда, занятости и социальной защиты» в городах и районах, подведомственных Министерству труда, занятости и социальной защиты Кабардино-Балкарской Республики, для сведения и 2-дневный срок;

б) на официальный интернет-сайт Министерства труда, занятости и социальной защиты КБР для размещения в 3-дневный срок;

в) в прокуратуру Кабардино-Балкарской Республики для проведения антикоррупционной экспертизы в 10-дневный срок;

г) в Управление Министерства юстиции Российской Федерации по Кабардино-Балкарской Республике на государственную регистрацию в 3-дневный срок;

д) в газету «Официальная Кабардино-Балкария» для опубликования в 7-дневный срок.

5. Контроль за исполнением настоящего приказа возложить на заместителя министра Романову Е.В.

Министр ***А.И. ТЮБЕЕВ***

Приложение №1
УТВЕРЖДЕН
приказом Министерства
труда, занятости и социальной защиты
Кабардино-Балкарской Республики
от 31 октября 2016 года № 235-П

АДМИНИСТРАТИВНЫЙ РЕГЛАМЕНТ
Министерства труда, занятости и социальной защиты Кабардино-Балкарской Республики
по предоставлению государственной услуги «Предоставление информации, прием документов от граждан, выразивших желание быть опекунами или попечителями совершеннолетних недееспособных или не полностью дееспособных граждан, а также от граждан, выразивших желание быть помощниками, в отношении совершеннолетних дееспособных граждан, которые по состоянию здоровья не могут самостоятельно осуществлять и защищать свои права и исполнять обязанности, назначение опекуном (попечителем, помощником), освобождение от обязанностей опекуна (попечителя)»

1. Общие положения

1.1. Наименование административного регламента - Административный регламент Министерства труда, занятости и социальной защиты Кабардино-Балкарской Республики по предоставлению государственной услуги «Предоставление информации, прием документов от граждан, выразивших желание быть опекунами или попечителями совершеннолетних недееспособных или не полностью дееспособных граждан, а также от граждан, выразивших желание быть помощниками, в отношении совершеннолетних дееспособных граждан, которые по состоянию здоровья не могут самостоятельно осуществлять и защищать свои права и исполнять обязанности, назначение опекуном (попечителем, помощником), освобождение от обязанностей опекуна (попечителя)» (далее - Административный регламент).

Для целей настоящего Административного регламента используются следующие основные понятия:

недееспособный гражданин – гражданин, признанный судом недееспособным по основаниям, предусмотренным статьей 29 Гражданского кодекса Российской Федерации (вследствие психического расстройства);

не полностью дееспособный гражданин – гражданин, ограниченный судом в дееспособности по основаниям, предусмотренным статьей 30 Гражданского кодекса Российской Федерации (вследствие психического расстройства, приведшего к злоупотреблению спиртными напитками или наркотическими средствами);

подопечный – гражданин, в отношении которого установлена опека или попечительство;

гражданин, выразивший желание стать опекуном - гражданин, выразивший желание стать опекуном или попечителем;

гражданин, над которым устанавливается патронаж (нуждающийся в патронаже) - совершеннолетний дееспособный гражданин, который по состоянию здоровья не может самостоятельно осуществлять и защищать свои права и исполнять обязанности (далее – гражданин, над которым устанавливается патронаж, нуждающийся в патронаже);

гражданин, выразивший желание стать помощником совершеннолетнего дееспособного гражданина, который по состоянию здоровья не может самостоятельно осуществлять и защищать свои права, исполнять обязанности (далее – гражданин, выразивший желание стать помощником).

1.2. Получателями государственной услуги (далее - заявитель) являются:

совершеннолетние дееспособные граждане, выразившие желание стать опекунами или попечителями совершеннолетних граждан, признанных судом недееспособными или не полностью дееспособными, проживающие на территории Российской Федерации;

совершеннолетние дееспособные граждане, выразившие желание стать опекунами или попечителями, проживающие на территории Российской Федерации, которые по заключению органов опеки и попечительства Российской Федерации, могут быть опекунами или попечителями;

совершеннолетние дееспособные граждане, которые по состоянию здоровья не могут самостоятельно осуществлять и защищать свои права и исполнять обязанности, проживающие на территории Кабардино-Балкарской Республики;

совершеннолетние дееспособные граждане, выразившие желание стать помощниками в отношении совершеннолетних дееспособных граждан, которые по состоянию здоровья не могут самостоятельно осуществлять и защищать свои права и исполнять обязанности, проживающие на территории Кабардино-Балкарской Республики.

В случаях, установленных законодательством и международными договорами, полномочия государственной услуги могут выступать иностранные граждане, лица без гражданства.

1.3. Порядок информирования о правилах предоставления государственной услуги.

1.3.1. Сведения о месте нахождения, контактных телефонах и графике работы Министерства труда, занятости и социальной защиты Кабардино-Балкарской Республики (далее – Министерство, орган опеки и попечительства) и подведомственных ему государственных казенных учреждений Центров труда, занятости и социальной защиты в муниципальных районах и городских округах (далее - территориальные Центры) приводятся в Приложении № 1 к настоящему Административному регламенту, а также их можно получить:

на официальном сайте Министерства в информационно-телекоммуникационной сети Интернет (далее – сеть Интернет) по адресу: http://mintrudkbr.ru/ (далее – сайт). Кроме того, на сайте Министерства получить информацию о месте нахождения и графиках работы государственных и муниципальных органов и организаций, обращение в которые необходимо для получения государственной услуги, а также многофункциональных центров предоставления государственных и муниципальных услуг;

на информационных стендах территориальных Центров;

с использованием средств телефонной связи («горячая линия» Министерства: 8-8662-42-49-47, «Единый социальный телефон» Министерства: 8-800-200-66-07, и по телефонам территориальных Центров в соответствии с Приложением № 1 к настоящему Административному регламенту).

1.3.2. Информацию о порядке предоставления государственной услуги можно получить:

в территориальных Центрах и непосредственно в отделе опеки и попечительства Министерства (далее – отдел опеки);

с использованием средств телефонной связи;

в сети Интернет на сайте Министерства;

в федеральной государственной информационной системе «Портал государственных и муниципальных услуг (функций)» (далее – портал) по адресу: http://www.gosuslugi.ru;

в ГБУ «Многофункциональный центр по предоставлению государственных и муниципальных услуг Кабардино-Балкарской Республики» (далее - МФЦ), г. Нальчик, ул. Хуранова, 9 (при наличии соглашения о взаимодействии с Министерством и территориальным Центром);

на информационных стендах территориальных Центров.

Консультирование по вопросам предоставления государственной услуги осуществляется специалистами Министерства и территориальных Центров в устной форме бесплатно.

При ответах на телефонные звонки и устные обращения граждан специалисты подробно и вежливой (корректной) форме информируют обратившихся по интересующим их вопросам. Ответ на телефонный звонок должен начинаться с информации о наименовании органа, в который позвонил гражданин, фамилии, имени, отчестве и должности специалиста, принявшего телефонный звонок.

Если суть поставленного в телефонном звонке вопроса не относится к компетенции специалиста, принявшего телефонный звонок, звонок должен быть переадресован (переведен) на другого специалиста или гражданину должен быть сообщен телефонный номер, по которому можно получить необходимую информацию, или должно быть предложено, изложить суть обращения в письменной форме.

Специалисты, осуществляющие прием и консультирование (лично или по телефону), обязаны относиться к обратившимся гражданам корректно и внимательно, не унижая их чести и достоинства.

На информационных стендах в помещении, предназначенном для приема документов, размещается следующая информация:

извлечения из законодательных и иных нормативных правовых актов, содержащих нормы, регулирующие деятельность по предоставлению государственной услуги;

извлечения из текста настоящего Административного регламента с приложениями;

блок-схема (Приложение № 23 к настоящему Административному регламенту) и краткое описание порядка предоставления государственной услуги;

перечень документов, необходимых для получения государственной услуги, а также требования, предъявляемые к этим документам;

график приема граждан;

образцы оформления документов, необходимых для предоставления государственной услуги;

порядок информирования о ходе предоставления государственной услуги;

порядок получения консультаций (справок);

порядок обжалования решений, действий или бездействия должностных лиц, ответственных за предоставление государственной услуги;

месторасположение, график (режим) работы, номера телефонов, адреса Интернет-сайтов и электронной почты органов и организаций, в которых заявитель может получить документы, необходимые для получения государственной услуги.

2. Стандарт предоставления государственной услуги

2.1. Государственная услуга, предоставление которой регулируется настоящим Административным регламентом, именуется: «Предоставление информации, прием документов от граждан, выразивших желание быть опекунами или попечителями совершеннолетних недееспособных или не полностью дееспособных граждан, а также от граждан, выразивших желание быть помощниками, в отношении совершеннолетних дееспособных граждан, которые по состоянию здоровья не могут самостоятельно осуществлять и защищать свои права и исполнять обязанности, назначение опекуном (попечителем, помощником), освобождение от обязанностей опекуна (попечителя)» (далее - государственная услуга).

2.2. Государственная услуга, предоставление которой осуществляется Министерством и территориальными Центрами, может быть также предоставлена через многофункциональные центры предоставления государственных и муниципальных услуг (далее – МФЦ) при наличии соглашения о взаимодействии с территориальным Центром.

Исполнителями государственной услуги являются государственные гражданские служащие Министерства (далее - специалист) и руководители территориальных Центров.

Предоставление государственной услуги осуществляется во взаимодействии с:

Управлением Федеральной службы по надзору в сфере защиты прав потребителей и благополучия человека по Кабардино-Балкарской Республике и его территориальные отделы (далее – Управление Роспотребнадзора по КБР и его территориальные отделы) (в части получения справок о соответствии собственным санитарно-эпидемиологическим правилам и нормативам);

Информационным центром при Министерстве внутренних дел по Кабардино-Балкарской Республике, или территориальными органами внутренних дел МВД по КБР (далее – ИЦ при МВД КБР, территориальные органы МВД по КБР) (в части получения справок об отсутствии (наличии) судимости);

Управлением Федеральной службы государственной регистрации, кадастра и картографии по Кабардино-Балкарской Республике (в части получения сведений о недвижимом имуществе, выписок из Единого государственного реестра прав на недвижимое имущество и сделок с ним (ЕГРП));

Филиалом ФГУП «Ростехинвентаризация – Федеральное БТИ» по Кабардино-Балкарской Республике (в части получения сведений о недвижимом имуществе);

учреждениями Министерства здравоохранения Кабардино-Балкарской Республики (в части получения медицинского заключения);

районными и городскими Управлениями Пенсионного фонда Российской Федерации ГУ ОПФР по Кабардино-Балкарской Республике (далее – районные и городские Управления ПФР ГУ ОПФР по КБР) и другими органами, осуществляющими пенсионное обеспечение граждан (в части получения справок о размере пенсии и т.д.);

органами местного самоуправления муниципальных образований на территории Кабардино-Балкарской Республики (в части получения выписки из похозяйственной книги, справок о составе семьи и т.д.);

организациями, предоставляющими коммунальные услуги (управляющей организацией, товариществом собственников жилья, жилищно-строительным, жилищным или иным специализированным потребительским кооперативом), а при непосредственном управлении многоквартирным домом собственниками помещений - организациями, производящими или приобретающими коммунальные ресурсы (в части получения справок о составе семьи и т.д.);

учреждениями (бюро) медико-социальной экспертизы (в части получения справок об установлении инвалидности, копий индивидуальной программы реабилитации (для инвалидов));

МФЦ (в части предоставления информации, приема документов при наличии соглашения о взаимодействии).

Не допускается требование от заявителя осуществления действий, в том числе согласований, необходимых для получения государственной услуги и связанных с обращением в иные государственные органы, органы местного самоуправления, организации, за исключением получения услуг и получения документов и информации, предоставляемых в результате предоставления таких услуг, включенных в перечень услуг, которые являются необходимыми и обязательными для предоставления государственных услуг, утвержденный Правительством Кабардино-Балкарской Республики.

2.3. Результатом предоставления государственной услуги являются:

предоставление информации о порядке подбора, учета и подготовки граждан, выразивших желание стать опекунами или попечителями; о порядке установления патронажа в отношении совершеннолетних дееспособных граждан, которые по состоянию здоровья не могут самостоятельно осуществлять и защищать свои права и исполнять обязанности;

выдача заключения о возможности быть опекуном или попечителем, которое является основанием для постановки его на учет в качестве гражданина, выразившего желание стать опекуном или попечителем, внесение сведений о заявителе в журнал учета граждан, выразивших желание стать опекунами или попечителями совершеннолетних недееспособных или не полностью дееспособных граждан (далее - журнал учета граждан, выразивших желание стать опекунами);

выдача распоряжения о назначении опекуном или попечителем и удостоверение опекуна или попечителя;

выдача распоряжения о назначении опекуном или попечителем, исполняющем свои обязанности возмездно, удостоверение опекуна или попечителя и экземпляра подписанного договора об осуществлении опеки или попечительства на возмездных условиях (если гражданин выразил желание стать опекуном или попечителем на возмездных условиях);

выдача заключения о невозможности заявителя быть опекуном или попечителем;

выдача распоряжения об отказе в назначении опекуном или попечителем;

выдача распоряжения об освобождении от опекунских или попечительских обязанностей;

выдача распоряжения об установлении патронажа;

выдача распоряжения об отказе в установлении патронажа (назначении помощником).

2.4. Решение о предоставлении или об отказе в предоставлении государственной услуги выносится министром труда, занятости и социальной защиты Кабардино-Балкарской Республики (далее – Министр) в срок не более чем через 15 календарных дней со дня обращения заявителя в территориальный Центр.

Решение о предоставлении государственной услуги в части освобождения от обязанностей опекуна (попечителя) выносится Министром в срок не более чем через 30 календарных дней со дня обращения заявителя в территориальный Центр.

Время предоставления информации о порядке подбора, учета и подготовки граждан, выразивших желание стать опекунами или попечителями, о порядке установления патронажа в отношении совершеннолетних дееспособных граждан, которые по состоянию здоровья не могут самостоятельно осуществлять и защищать свои права и исполнять обязанности, при личном обращении не должно превышать 30 минут, при обращении в письменном, электронном виде или почтой - 30 календарных дней.

Выдача актов, указанных в пункте 2.3 настоящего Административного регламента осуществляется в срок не более 18 календарных дней со дня регистрации заявления и документов, представленных гражданами, выразившими желание стать опекунами, попечителями, помощниками, и не позднее 36 дней со дня регистрации заявления об освобождении от опекунских (попечительских) обязанностей.

2.5. Нормативные правовые акты, регулирующие отношения, возникающие в связи с предоставлением государственной услуги:

Минская конвенция от 22 января 1993 года (с изм. от 28.03.1997) «Конвенция о правовой помощи и правовых отношениях по гражданским, семейным и уголовным делам» («Бюллетень международных договоров», № 2, 1995, «Собрание законодательства Российской Федерации», 24.04.1995, № 17, ст. 1472, Информационный вестник Совета глав государств и Совета глав правительств СНГ «Содружество», № 1, 1993); («Собрание законодательства РФ», 28.01.2008, № 4, ст. 224, Информационный вестник Совета глав государств и Совета глав правительств СНГ, «Содружество», № 2, 1997, «Бюллетень международных договоров», № 4, апрель, 2008);

Гражданский кодекс Российской Федерации (часть первая) от 30.11.1994 № 51-ФЗ (ред. от 03.07.2016) («Собрание законодательства РФ», 05.12.1994, № 32, ст. 3301, «Российская газета», № 238-239, 08.12.1994); (www.pravo.gov.ru, 04.07.2016, «Собрание законодательства РФ», 04.07.2016, № 27 (часть II), ст. 4248, «Российская газета», № 149, 08.07.2016);

Налоговый кодекс Российской Федерации (часть первая) от 31.07.1998 № 146-ФЗ (ред. от 03.07.2016) («Российская газета», № 148-149, 06.08.1998, «Собрание законодательства РФ», № 31, 03.08.1998, ст. 3824.); (www.pravo.gov.ru - 03.07.2016);

Федеральный закон от 27 июля 2010 года № 210-ФЗ (ред. от 15.02.2016) «Об организации предоставления государственных и муниципальных услуг» («Российская газета», № 168, 30.07.2010, «Собрание законодательства РФ», 02.08.2010, № 31, ст. 4179); («Собрание законодательства РФ», 15.02.2016, № 7, ст. 916, www.pravo.gov.ru, 04.07.2016, «Собрание законодательства РФ», 04.07.2016, № 27 (часть II), ст. 4293, «Российская газета», № 151, 12.07.2016);

Федеральный закон от 27 июля 2006 года № 152-ФЗ (ред. от 21.07.2014) «О персональных данных» («Собрание законодательства РФ», 2006, №31 (1 ч.), ст. 3451, 2009, № 48, ст. 5716; № 52 (ч. 1), ст. 6439; № 27, ст. 3407; 2010, № 31, ст. 4173, ст. 4196; № 49, ст. 6409; 2011, № 23, ст. 3263; № 31, ст. 4701); (www.pravo.gov.ru, 22.07.2014, «Собрание законодательства РФ», 28.07.2014, № 30 (часть I), ст. 4243);

Федеральный закон от 21 июля 1997 года № 122-ФЗ (ред. от 03.07.2016) «О государственной регистрации прав на недвижимое имущество и сделок с ним» («Собрание законодательства Российской Федерации», 28.07.1997, №30, ст. 3594, «Российская газета», № 145, 30.07.1997); (www.pravo.gov.ru, 04.07.2016, «Собрание законодательства РФ», 04.07.2016, № 27 (часть I), ст. 4198, «Российская газета», № 146, 06.07.2016);

Федеральный закон от 24 апреля 2008 года № 48-ФЗ (ред. от 28.11.2015) «Об опеке и попечительстве» («Собрание законодательства РФ», 28.04.2008, № 17, ст. 1755, «Российская газета», № 94, 30.04.2008, «Парламентская газета», № 31-32, 07.05.2008); (www.pravo.gov.ru, 28.11.2015, «Российская газета», № 270, 30.11.2015, «Собрание законодательства РФ», 30.11.2015, № 48 (часть I), ст. 6724) (далее – Закон об опеке и попечительстве);

постановление Правительства Российской Федерации от 17 ноября 2010 года № 927 (ред. от 15.10.2014) «Об отдельных вопросах осуществления опеки и попечительства в отношении совершеннолетних недееспособных или не полностью дееспособных граждан» (вместе с «Правилами подбора, учета и подготовки граждан, выразивших желание стать опекунами или попечителями совершеннолетних недееспособных или не полностью дееспособных граждан», «Правилами осуществления отдельных полномочий органов опеки и попечительства в отношении совершеннолетних недееспособных или не полностью дееспособных граждан образовательными организациями, медицинскими организациями, организациями, оказывающими социальные услуги, или иными организациями», «Правилами заключения договора об осуществлении опеки или попечительства в отношении совершеннолетнего недееспособного или не полностью дееспособного гражданина», «Правилами осуществления органами опеки и попечительства проверки условий жизни совершеннолетних граждан, которые могут быть опекунами или попечителями совершеннолетних недееспособных граждан, обеспечения сохранности их имущества, а также выполнения опекунами или попечителями требований к осуществлению своих прав и исполнению своих обязанностей в отношении совершеннолетних недееспособных или не полностью дееспособных граждан», «Правилами ведения личных дел совершеннолетних недееспособных или не полностью дееспособных граждан») («Собрание законодательства РФ», 29.11.2010, № 48, ст. 6401) (www.pravo.gov.ru, 27.06.2014, «Собрание законодательства РФ», 30.06.2014, № 26 (часть II), ст. 3577.) (далее - постановление Правительства РФ от 17 ноября 2010 г. № 927);

постановление Правительства Российской Федерации от 31 марта 2017г. № 233 «О внесении изменения в Правила ведения личных дел совершеннолетних недееспособных или не полностью дееспособных граждан» («Собрание законодательства РФ», 2011, № 14, ст. 1956);

постановление Правительства РФ от 14.02.2013 № 117 «Об утверждении перечня заболеваний, при наличии которых лицо не может усыновить (удочерить) ребенка, принять его под опеку (попечительство), взять в приемную или патронатную семью» (www.pravo.gov.ru, 05.09.2013, «Собрание законодательства РФ», 09.09.2013, № 36, ст. 4577) (далее - постановление Правительства РФ от 14.02.2013 №117);

приказ Министерства здравоохранения и социального развития Российской Федерации от 8 августа 2011 г. № 891н «О реализации пункта 17 Правил подбора, учета и подготовки граждан, выразивших желание стать опекунами или попечителями совершеннолетних недееспособных или не полностью дееспособных граждан, утвержденных Постановлением Правительства Российской Федерации от 17 ноября 2010 г. № 927» («Российская газета», № 216, 28.09.2011);

постановление Правительства Кабардино-Балкарской Республики от 05.09.2011 г. № 277-ПП (ред. от 08.2014) «О разработке и утверждении административных регламентов исполнения государственных функций и административных регламентов предоставления государственных услуг» (www.pravitelstvokbr.ru, 05.09.2011, «Официальная Кабардино-Балкария», № 37, 16.09.2011); (http://pravitelstvo.kbr.ru, 04.08.2016, www.pravo.gov.ru, 04.08.2016, «Официальная Кабардино-Балкария», № 29, 05.08.2016);

постановление Правительства Кабардино-Балкарской Республики от 14 марта 2013 г. № 88-ПП (ред. от 29.07.2015) «Об организации и осуществлении деятельности по опеке и попечительству в Кабардино-Балкарской Республике» («Официальная Кабардино-Балкария», № 11, 22.03.2013, www.pravitelstvokbr.ru, 18.03.2013); («Официальная Кабардино-Балкария», № 31, 07.08.2015, www.pravitelstvo.kbr.ru, 31.07.2015);

постановление Правительства Кабардино-Балкарской Республики от 20 июля 2011 г. № 210-ПП «Об утверждении перечня услуг, которые являются необходимыми и обязательными для предоставления испол

(Продолжение на 76-й с.)

(Продолжение. Начало на 75-й с.)

нительными органами государственной власти Кабардино-Балкарской Республики государственных услуг и предоставляются организациями, участвующими в предоставлении государственных услуг, и определения размера платы за их оказание» («Официальная Кабардино-Балкария», № 30, 29.07.2011);

постановление Правительства Кабардино-Балкарской Республики от 13.11.2014 г. № 264-ПП (ред. от 08.07.2016) «О Министерстве труда, занятости и социальной защиты Кабардино-Балкарской Республики» (www.pravitelstvo.kbr.ru, 17.11.2014, «Официальная Кабардино-Балкария», № 46, 21.11.2014); (pravitelstvo.kbr.ru, 11.07.2016, www.pravo.gov.ru, 12.07.2016, «Официальная Кабардино-Балкария», № 26, 15.07.2016);

иные нормативные правовые акты Российской Федерации и Кабардино-Балкарской Республики по вопросам опеки и попечительства;

настоящий Административный регламент.

2.6. В целях получения государственной услуги заявителем представляются следующие документы:

а) гражданином, выразившим желание стать опекуном:

1) заявление о назначении опекуном или попечителем по форме согласно Приложению № 2 к настоящему Административному регламенту.

У совершеннолетнего подопечного может быть один или в исключительных случаях несколько опекунов. В случае назначения ему нескольких опекунов соответствующее заявление подается опекунами, в частности супругами, совместно.

К заявлению также прилагается письменное согласие с обработкой его персональных данных посредством их получения из иного органа исполнительной власти, органа местного самоуправления и подведомственной им организации в целях предоставления государственной услуги в соответствии с требованиями Федерального закона от 27 июля 2006 года № 152-ФЗ «О персональных данных», и в соответствии с частью 5 статьи 7 Федерального закона № 210-ФЗ, согласно Приложению № 3 к настоящему Административному регламенту, если заявителем не представлены документы, указанные в пункте 2.7 настоящего Административного регламента.

При наличии у заявителя заключения о возможности быть опекуном или попечителем (действовавшем в течение двух лет), к заявлению вместо указанных в пунктах 2.6, 2.7 настоящего Административного регламента документов прилагается только данное заключение;

2) справка с места работы с указанием должности и размера средней заработной платы за последние 12 месяцев, для граждан, не состоящих в трудовых отношениях, - иной документ, подтверждающий доходы (для пенсионеров - копия пенсионного удостоверения);

3) медицинское заключение о состоянии здоровья по результатам освидетельствования гражданина, выразившего желание стать опекуном, по форме согласно Приложению № 4 к настоящему Административному регламенту, до установления Министерством здравоохранения Российской Федерации порядка выдачи такого заключения.

Медицинское заключение действует в течение трех месяцев со дня выдачи;

4) копия свидетельства о браке (если гражданин, выразивший желание стать опекуном, состоит в браке);

5) письменное согласие совершеннолетних членов семьи с учетом мнения детей, достигших 10-летнего возраста, проживающих совместно с гражданином, выразившим желание стать опекуном, на совместное проживание совершеннолетнего подопечного с опекуном (в случае принятия решения опекуном о совместном проживании совершеннолетнего подопечного с семьей опекуна) по форме согласно Приложению № 5 к настоящему Административному регламенту;

6) документ о прохождении гражданином, выразившим желание стать опекуном, подготовки в порядке, установленном «Правилами подбора, учета и подготовки граждан, выразивших желание стать опекунами или попечителями совершеннолетних недееспособных или не полностью дееспособных граждан», утвержденных постановлением Правительства РФ от 17 ноября 2010 г. № 927 (при наличии);

7) автобиографии.

Гражданин, выразивший желание стать опекуном, при подаче заявления о назначении опекуном или попечителем должен предъявить паспорт или иной документ, удостоверяющий личность;

б) гражданином, над которым устанавливается патронаж (который по состоянию здоровья не может самостоятельно осуществлять и защищать свои права и исполнять обязанности):

заявление об установлении патронажа по форме согласно Приложению № 16 к настоящему Административному регламенту;

письменное согласие на назначение помощником гражданина, выразившего желание стать помощником, по форме согласно Приложению № 17 к настоящему Административному регламенту;

документы, удостоверяющие личность гражданина;

справка об установлении инвалидности, копия индивидуальной программы реабилитации (для инвалидов), выдаваемая соответствующим учреждением медико-социальной экспертизы;

документ лечебно-профилактического учреждения о состоянии здоровья и(или) нуждаемости в постороннем уходе (медицинское заключение лечебно-профилактического учреждения о состоянии здоровья и(или) нуждаемости в постороннем уходе, выписка из медицинского заключения лечебно-профилактического учреждения о состоянии здоровья и(или) нуждаемости в постороннем уходе или заверенная копия);

в) гражданином, выразившим желание стать помощником:

заявление о назначении помощником по форме согласно Приложению № 18 к настоящему Административному регламенту;

документы, удостоверяющие личность гражданина;

характеристика, для работающих - с места работы (при условии, что он работает там свыше шести месяцев (характеристика должна содержать печать, подпись руководителя, дату подписания); для неработающего - с места учебы или места жительства (бытовая характеристика должна содержать отзывы не менее трех соседей, заверенная председателем ТСЖ, ЖСК, управляющей организации);

справка с места работы (учебы) с кратким указанием (описанием) характера работы (есть ли командировки, их продолжительность и другие факторы, которые могут затруднить либо способствовать исполнению обязанностей помощника);

медицинское заключение о результатах освидетельствования лица, желающего осуществлять патронаж по форме согласно Приложению № 21 к настоящему Административному регламенту;

договор поручения, договор доверительного управления имуществом или иной договор, на основании которого помощник будет совершать свои действия в интересах гражданина, нуждающегося в установлении над ним патронажа (подписанный и заверенный в установленном действующим законодательством порядке, в 4 экземплярах).

Для получения информации о порядке подбора, учета и подготовки граждан, выразивших желание стать опекунами, о порядке установления патронажа в отношении совершеннолетних дееспособных граждан, которые по состоянию на момент обращения не могут самостоятельно осуществлять и защищать свои права, исполнять обязанности, предоставление документов не предусмотрено.

2.6.1. Порядок оформления документов.

Заявление заполняется заявителем (доверенным лицом, представителем) и заверяется личной подписью заявителя (доверенного лица, представителя).

В случае подачи лицом, имеющим право на получение государственной услуги заявления через законного представителя, в заявление дополнительно к сведениям, указанным в заявлении, указываются фамилия, имя, отчество, почтовый адрес места жительства (места пребывания) доверенного лица, наименование, номер и серия документа, удостоверяющего личность доверенного лица, сведения об организации, выдавшей документ, удостоверяющий личность доверенного лица и дате его выдачи, наименование, номер и серия документа, подтверждающего полномочия доверенного лица, сведения об организации, выдавшей документ, подтверждающий полномочия доверенного лица и дате его выдачи. Указанные сведения подтверждаются подписью доверенного лица с проставлением даты представления заявления. Копия доверенности прикладывается к заявлению.

Помарки и исправления в заявлении не допускаются. В случае отсутствия сведений, предусмотренных в заявлении, ставится прочерк.

Заявитель представляет копии и оригиналы документов в соответствии с пунктом 2.6 настоящего Административного регламента. Если представленные копии документов указанных в пункте 2.6. настоящего Административного регламента не заверены в установленном порядке, то вместе с копиями документов для сверки представляется оригиналы документов.

Документы, составленные на иностранном языке, подлежат переводу на русский язык. Верность перевода и подлинность подписи переводчика удостоверяются нотариально.

2.7. Перечень документов (сведений), необходимых для предоставления государственной услуги, которые находятся в распоряжении органов исполнительной власти, органов местного самоуправления и иных организаций, и которые запрашиваются территориальным Центром с целью оказания государственной услуги в рамках межведомственного информационного взаимодействия, если заявитель не представил документ (сведения) по собственной инициативе:

2.7.1. Для граждан, выразивших желание стать опекунами:

а) выписка из домовой (поквартирной) книги с места жительства или иной документ, подтверждающие право пользования жилым помещением либо право собственности на жилое помещение, и копия финансового лицевого счета с места жительства, выдаваемые:

при проживании в многоквартирных домах - организациями, предоставляющими коммунальные услуги (управляющей организацией, товариществом собственников жилья, жилищно-строительным, жилищным или иным специализированным потребительским кооперативом), а при непосредственном управлении многоквартирным домом собственниками помещений - организацией, производящей или приобретающей коммунальные ресурсы;

при проживании в индивидуальном жилом доме - органами местного самоуправления - администрациями городских или сельских поселений;

иные документы, подтверждающие право пользования (например, по договору безвозмездного пользования, аренды, найма жилого помещения, права пользования жилым помещением, возникающего из завещательного отказа и пр.) или право собственности (по договорам купли-продажи, мены, ренты, свидетельствам о праве на наследство, постановлениям администраций муниципальных образований, решениям суда и прочим основаниям), прошедшие регистрацию в предусмотренных действовавшим на момент регистрации законодательством в установленном порядке с выдачей свидетельств о регистрации права пользования или собственности на жилые помещения, выдаваемые органами местного самоуправления, Филиалом ФГУП «Ростехинвентаризация – Федеральное БТИ» по Кабардино-Балкарской Республике, Управлением Федеральной службы государственной регистрации, кадастра и картографии по Кабардино-Балкарской Республике, МФЦ, в том числе:

выписка из ЕГРП на недвижимое имущество и сделок с ним (содержащей общедоступные сведения о зарегистрированных правах на объект недвижимости), о правах отдельного лица на имеющиеся у него объекты недвижимого имущества на территории КБР, РФ, выдаваемая Управлением Федеральной службы государственной регистрации, кадастра и картографии по КБР, МФЦ;

справка, подтверждающая регистрацию права собственности на жилые помещения, выдаваемая Филиалом ФГУП «Ростехинвентаризация – Федеральное БТИ» по КБР, МФЦ;

б) справка о размере пенсии (для пенсионеров), выдаваемая районными и городскими Управлениями ПФР ГУ ОПФР по КБР или иным органом, осуществляющим пенсионное обеспечение, МФЦ;

в) справка об отсутствии у гражданина, выразившего желание стать опекуном, судимости за умышленное преступление против жизни и здоровья граждан, выдаваемая органом внутренних дел, МФЦ (действительна в течение года со дня выдачи);

г) справка о соответствии жилых помещений санитарным и техническим правилам и нормам, выданная соответствующими уполномоченными органами Управлением Роспотребнадзора по КБР и их территориальными отделами) (выдается по запросу органа опеки и попечительства на безвозмездной основе при обращении гражданина, выразившего желание стать опекуном, в указанные уполномоченные органы) (действительна в течение года со дня выдачи).

Заявитель представляет иной документ, подтверждающий право пользования жилым помещением, который может находиться в распоряжении только у заявителя (для договоров, которые в силу гражданского законодательства подлежат регистрации, например, договор безвозмездного пользования, краткосрочный найм, социальный найм, и другие).

2.7.2. Для граждан, над которыми устанавливается патронаж, справку с места жительства о составе семьи с указанием даты рождения каждого члена семьи и родственных отношений, выдаваемая:

- при проживании в многоквартирных домах - организациями, предоставляющими коммунальные услуги (управляющей организацией, товариществом собственников жилья, жилищно-строительным, жилищным или иным специализированным потребительским кооперативом), а при непосредственном управлении многоквартирным домом собственниками помещений - организацией, производящей или приобретающей коммунальные ресурсы;

- при проживании в индивидуальном жилом доме - органами местного самоуправления - администрациями городских или сельских поселений;

- МФЦ.

Непредставление заявителем указанных документов не является основанием для отказа в предоставлении государственной услуги.

2.8. Не допускается требование от заявителя:

а) представления документов и информации или осуществления действий, представление или осуществление которых не предусмотрено нормативным правовым актам, регулирующим отношения, возникающие в связи с предоставлением государственной услуги;

б) представления документов и информации, в том числе подтверждающих внесение заявителем платы за предоставление государственных и муниципальных услуг, которые находятся в распоряжении органов, предоставляющих государственные услуги, органов, предоставляющих муниципальные услуги, иных государственных органов, органов местного самоуправления либо подведомственных государственным органам или органам местного самоуправления организаций, участвующих в предоставлении государственной услуги, в соответствии с нормативным правовыми актами Российской Федерации, нормативными правовыми актами Кабардино-Балкарской Республики и муниципальными правовыми актами, за исключением документов, включенных в определенный частью 6 статьи 7 Федерального закона от 27 июля 2010 года № 210-ФЗ «Об организации предоставления государственных и муниципальных услуг» перечень документов, в том числе:

документы, удостоверяющие личность гражданина Российской Федерации, в том числе военнослужащих, а также документы, удостоверяющие личность иностранного гражданина, лица без гражданства, включая вид на жительство и удостоверение беженца;

правоустанавливающие документы на объекты недвижимости, права на которые не зарегистрированы в Едином государственном реестре прав на недвижимое имущество и сделок с ним;

документы, выдаваемые федеральными государственными учреждениями медико-социальной экспертизы;

в) осуществления действий, в том числе согласований, необходимых для получения государственной услуги, и связанных с обращением в иные государственные органы, органы местного самоуправления, организации, за исключением получения услуг и получения документов и информации, предоставляемых в результате предоставления таких услуг, включенных в перечень услуг, которые являются необходимыми и обязательными, для предоставления государственных услуг, утвержденный Правительством Кабардино-Балкарской Республики

2.9. Основания для отказа в приеме документов, необходимых для предоставления государственной услуги, отсутствуют:

2.10. Оснований для приостановления предоставления государственной услуги не предусмотрено.

2.11. Основаниями для отказа в предоставлении государственной услуги заявителю являются:

2.11.1. Случаи, когда:

а) заявитель не относится к определенному пунктом 1.2 настоящего Административного регламента кругу лиц, имеющих право на получение государственной услуги;

б) установленные обстоятельства, препятствующие назначению опекуном, при которых:

заявитель не является совершеннолетним лицом;

заявитель лишен или ограничен в дееспособности на основании решения суда;

заявитель лишен родительских прав на основании решения суда;

заявитель имеет на момент установления опеки или попечительства судимость за умышленные преступления против жизни или здоровья граждан, предусмотренных статьями гл. 16 «Преступления против жизни и здоровья» Уголовного кодекса Российской Федерации, т.е. статьи 105-125. В соответствии с ч. 1 ст. 86 данного кодекса лицо, осужденное за совершение преступления, считается судимым со дня вступления обвинительного приговора суда в законную силу до момента погашения или снятия судимости;

заявитель по результатам медицинского освидетельствования страдает заболеваниями, при наличии которых он не может быть назначен опекуном или попечителем:

1) туберкулез органов дыхания у лиц, относящихся к I и II группам диспансерного наблюдения;

2) инфекционные заболевания до прекращения диспансерного наблюдения в связи со стойкой ремиссией;

3) злокачественное новообразования любой локализации III и IV стадий, а также злокачественное новообразования любой локализации I и II стадий до проведения радикального лечения;

4) психические расстройства и расстройства поведения до прекращения диспансерного наблюдения;

5) наркомания, токсикомания, алкоголизм:

6) заболевания и травмы, приведшие к инвалидности I группы;

в) установленные обстоятельства, препятствующие установлению попечительства:

гражданин, выразивший желание стать помощником, не является совершеннолетним лицом, лишен или ограничен в дееспособности на основании решения суда;

г) гражданин, выразившего желание стать помощником, по результатам медицинского освидетельствования, выявлены заболевания, при наличии которых назначение помощником противоречит интересам гражданина, нуждающегося в патронаже;

д) гражданин, выразивший желание стать помощником, является работником организации, осуществляющей социальное обслуживание совершеннолетнего дееспособного гражданина, нуждающегося в установлении над ним патронажа, в соответствии ч. 2 ст. 41 Гражданского кодекса Российской Федерации;

е) гражданин, над которым устанавливается патронаж, по результатам медицинского освидетельствования состояния здоровья не нуждается в патронаже.

2.11.2. Случаи, связанные с нарушением установленных требований к документам:

а) представление неполного пакета документов (отсутствие одного и более документов, указанных в подпункте 2.6 настоящего Административного регламента, за исключением сведений, указанных в пункте 2.7), неправильно оформленных документов (отсутствует дата выдачи, основание выдачи, подпись должностного лица, печать организации и др.) или утративших силу документов;

б) неправильно указанные в заявлении сведения или отсутствие необходимых сведений в заявлении, указанных в пункте 2.6.

в) к заявлению, направленному по почте, не приложены или приложены не все требуемые документы, указанные в пункте 2.6. настоящего Административного регламента;

г) представленные документы, указанные в пункте 2.6. настоящего Административного регламента, не заверены в установленном законодательством Российской Федерации порядке или при представлении копий документов при непосредственном обращении в территориальный Центр отсутствуют оригиналы;

д) представление документов, не поддающихся прочтению;

е) представление заведомо ложной, недостоверной или противоречивой информации.

Дополнительными основаниями для отказа в предоставлении государственной услуги, при направлении запроса в электронной форме являются:

а) поступление дубликата уже принятого электронного сообщения;

б) некорректность содержания электронного сообщения (некорректное заполнение обязательных полей в форме интерактивного запроса);

в) наличие противоречивых сведений в интерактивном запросе и приложенных к нему документах.

2.11.3. Перечень оснований для отказа в предоставлении государственной услуги является исчерпывающим.

Решение об отказе в предоставлении государственной услуги по основаниям указанным в подпункте 2.11.1. выдается в виде заключения о невозможности быть опекуном по форме согласно Приложению № 7 к настоящему Административному регламенту или распоряжения об отказе в назначении опекуном, попечителем, помощником, установлении патронажа.

Решение об отказе в предоставлении государственной услуги по основаниям указанным в подпункте 2.11.2. выдается в письменном виде, подписывается директором Центра или иным уполномоченным лицом и выдается (направляется) заявителю в течение 3 рабочих дней с момента получения заявления и(или) документов содержит:

- указание оснований в отказе: информацию о наименовании документов (сведений), которые не представлены, утратили силу, содержат недостоверные и (или) противоречивые сведения, оформлены с нарушением установленных требований, не соответствуют требованиям к предоставлению государственных услуг в Кабардино-Балкарской Республике и т.д.;

- разъяснение порядка представления документов со ссылкой на нормативные правовые акты, в том числе настоящий Административный регламент;

- предложение о представлении недостающих сведений.

Заявители имеют право повторно обратиться в любое время в территориальный Центр за предоставлением государственной услуги после устранения причин, послуживших основанием для отказа.

При наличии оснований для отказа в предоставлении государственной услуги, указанных в подпункте 2.11.2 настоящего Административного регламента, заявителю сообщается об указанных основаниях: причине, разъясняется порядок представления документов, допускается переоформление заявления на месте, и, при наличии согласия заявителя, возвращаются все документы и предлагается обратиться повторно.

2.12. Количество принятых решений, которые принимается во внимание, при предоставлении (или об отказе в предоставлении) государственной услуги является соответствие (или несоответствие) назначения гражданина, выразившего желание стать опекуном, требованиям действующего законодательства и интересам подопечного, в том числе:

а) желание подопечного (если он может выразить его);

б) наличие (отсутствие) у заявителя жилого помещения, где он имеет право проживать на основании права пользования или собственности;

В соответствии с заключением заявителя по решению уполномоченных организаций по выдаче заключений о соответствии жилых помещений санитарным и техническим правилам и нормам, установленным требованиям;

г) наличие доходов у заявителя;

д) согласие членов семьи на совместное проживание;

е) признание удовлетворительными (неудовлетворительными) условий жизни заявителя по результатам акта обследования условий жизни гражданина, выразившего желание стать опекуном или попечителем совершеннолетнего недееспособного или не полностью дееспособного гражданина, проводимым специалистом органа опеки и попечительства, по совокупности таких данных, как:

мотивы и личные качества заявителей (особенности характера, общая культура, наличие или отсутствие взаимодействия с совершеннолетними недееспособными или не полностью дееспособными гражданами заявителя);

образование и профессиональная деятельность заявителя;

отношения, сложившиеся между членами семьи заявителя, родственные отношения между кандидатом в опекуны и недееспособным или не полностью дееспособным гражданином;

санитарно-гигиеническое состояние жилого помещения, жилая площадь, качество дома, его благоустройство, наличие отдельной комнаты для больного, количество взаимодействия с совершеннолетними недееспособными или не полностью дееспособными гражданами заявителя);

ж) представление заведомо ложной, недостоверной или противоречивой информации.

2.13. Услуги, которые являются необходимыми и обязательными для предоставления государственной услуги, в том числе сведения о документе, выдаваемом организациями, участвующими в предоставлении государственной услуги:

1) государственная услуга «Прохождение специальной подготовки, в том числе выдача документа, подтверждающего ее прохождение, необходимого и обязательного для предоставления государственной услуги исполнительными органами государственной власти Кабардино-Балкарской Республики» проводится органами опеки и попечительства, в результате которой заявителю выдается документ о прохождении гражданином, выразившим желание стать опекуном, подготовки в порядке, установленном «Правилами подбора, учета и подготовки граждан, выразивших желание стать опекунами или попечителями совершеннолетних недееспособных или не полностью дееспособных граждан», утвержденных постановлением Правительства РФ от 17 ноября 2010 г. № 927;

2) государственная услуга «Медицинское обследование, выдача справок, заключений в целях предоставления государственных услуг в социальной сфере в Кабардино-Балкарской Республике» предоставляется лечебно-профилактическими учреждениями КБР (территориальными амбулаторно-поликлиническими учреждениями (отделениями), специализированными диспансерами (отделениями) системы Министерства здравоохранения Российской Федерации) о состоянии здоровья кандидатов в опекуны или попечители, в результате которой заявителю выдается медицинское заключение.

2.14. Предоставление государственной услуги осуществляется бесплатно.

2.15. Максимальный срок ожидания в очереди для получения консультации не должен превышать 15 минут.

Максимальный срок ожидания в очереди при подаче заявления и документов, необходимых для предоставления государственной услуги составляет пятнадцать минут.

Максимальная продолжительность приёма заявителя специалистом составляет 15 минут.

2.16. Срок регистрации заявления гражданина о предоставлении государственной услуги составляет не более 15 минут.

2.17. Требования к помещениям, в которых предоставляется государственная услуга.

В помещениях территориальных Центров и прилегающих к зданию Центра территориях, при предоставлении государственной услуги, обеспечивается:

возможность беспрепятственного входа в помещения и выхода из них;

оборудование на прилегающих к зданию территориях мест для парковки автотранспортных средств инвалидов;

возможность подъезда к транспортному средство и высадки из него перед входом в учреждение, в том числе с использованием кресла-коляски и, при необходимости, с помощью персонала учреждения;

возможность самостоятельного передвижения по объекту в целях доступа к месту предоставления услуги, в том числе с использованием средств для инвалидов, предназначенных для передвижения, ассистивных и вспомогательных технологий, а также сменной кресла-коляски;

допуск на объект собаки-проводника при наличии документа, подтверждающего ее специальное обучение, выданного по форме, установленной федеральным органом исполнительной власти, осуществляющим функции по выработке и реализации государственной политики и нормативно-правовому регулированию в сфере социальной защиты населения.

Помещения для предоставления государственной услуги размещаются на нижних этажах зданий.

Помещения должны соответствовать санитарно-эпидемиологическим правилам и нормативам:

Входы в помещения оборудуются пандусами, расширенными проходами, позволяющими обеспечить беспрепятственный доступ инвалидов, включая инвалидов, использующих кресла-коляски.

Вход и выход из помещений оборудуются указателями.

Места для информирования, предназначенные для ознакомления заявителей с информационными материалами, оборудуются:

информационными стендами;

стульями и столами для возможности оформления документов.

Размещение носителей информации о порядке предоставления услуги инвалидам производится с учетом ограничений их жизнедеятельности, в том числе, при необходимости, дублирование необходимой для получения услуги звуковой и зрительной информации, а также надписей, знаков и иной текстовой и графической информации знаками, выполненными рельефно-точечным шрифтом Брайля и на контрастном фоне.

Места ожидания должны соответствовать комфортным условиям для заявителей и оптимальным условиям работы специалистов.

Места для ожидания на предоставление или получение документов оборудуются стульями, скамьями (банкетками). Количество мест ожидания определяется исходя из фактической нагрузки и возможностей для их размещения в здании, но не может составлять менее 5 мест.

Места для ожидания оборудуются системой кондиционирования воздуха либо вентиляторами.

Для создания комфортных условий ожидания на столах (стойках) для письма могут размещаться газеты, журналы, печатная продукция (брошюры, буклеты) по вопросам предоставления государственной услуги. Места для заполнения заявлений оборудуются стульями, столами (стойками) и обеспечиваются образцами заявлений и канцелярскими принадлежностями.

Помещения для непосредственного взаимодействия специалистов с заявителями могут быть организованы в виде отдельных кабинетов либо в виде отдельных рабочих мест для каждого ведущего приема специалиста.

Кабинеты для приема заявителей должны быть оборудованы информационными табличками (вывесками) с указанием:

номера кабинета;

фамилии, имени, отчества и должности специалиста, осуществляющего предоставление государственной услуги;

времени перерыва на обед и технический перерыв.

Рабочие места специалистов, предоставляющих государственную услугу, оборудуются компьютерами и оргтехникой, позволяющими своевременно и в полном объеме получать справочную информацию по вопросам предоставления услуги и организовать предоставление государственной услуги в полном объеме.

Специалистами, участвующими в предоставлении государственной услуги, обеспечиваются:

содействие, при необходимости, инвалиду при входе в объект и выходе из него;

сопровождение инвалидов, имеющих стойкие расстройства функции зрения и самостоятельного передвижения, по территории территориальной Центра;

проведение инструктажа должностных лиц, осуществляющих первичный контакт с получателями услуги, по вопросам работы с инвалидами;

оказание инвалидам необходимой помощи, связанной с разъяснением в доступной для них форме порядка предоставления и получения услуги, оформлением документов, оказанием помощи при заполнении документов, ознакомлением инвалидов с размещением кабинетов, последовательностью действий, необходимых для получения услуги;

обеспечение допуска сурдопереводчика, тифлосурдопереводчика, а также иного лица, владеющего жестовым языком;

предоставление, при необходимости, услуги по месту жительства инвалида или в дистанционном режиме;

условия доступности для инвалидов по зрению официального сайта учреждения в информационно-телекоммуникационной сети «Интернет»;

предоставление инвалидам возможности получения государственной услуги в электронном виде с учетом ограничений их жизнедеятельности;

оказание иной необходимой инвалидам помощи в преодолении барьеров, мешающих получению ими услуг наравне с другими лицами.

2.18. Показателями доступности предоставления государственной услуги являются:

транспортная доступность к местам предоставления государственной услуги;

обеспечение беспрепятственного доступа лиц с ограниченными возможностями передвижения к помещениям, в которых предоставляется государственная услуга;

возможность получения государственной услуги в многофункциональном центре предоставления государственных и муниципальных услуг;

размещение информации о порядке предоставления государственной услуги на стендах в помещениях, в которых предоставляется государственная услуга, и на сайте Министерства.

2.19. Показателями качества предоставления государственной услуги являются:

количество взаимодействий с должностным лицом, ответственным за предоставление государственной услуги – 2 (1 – обращение за предоставлением государственной услуги, 1 – получение конечного результата);

должностное лица, ответственного за предоставление государственной услуги, сроков предоставления государственной услуги;

соблюдение сроков ожидания в очереди при предоставлении государственной услуги (при подаче заявления на предоставление государственной услуги – менее 15 минут; при получении конечного результата – менее 15 минут);

отсутствие поданных в установленном порядке жалоб со стороны заявителей на качество предоставления государственной услуги, действия (бездействие) лица, ответственного за предоставление государственной услуги, при предоставлении государственной услуги.

2.20. Особенности предоставления государственной услуги в многофункциональном центре.

Предоставление государственных и муниципальных услуг в многофункциональном центре осуществляется в соответствии с Федеральным законом от 27 июля 2010 года № 210-ФЗ «Об организации предоставления государственных и муниципальных услуг», иными нормативными правовыми актами Российской Федерации, нормативными правовыми актами Кабардино-Балкарской Республики, правовыми актами по принципу «одного окна», в соответствии с которыми предоставление государственной услуги осуществляется после однократного обращения заявителя с соответствующим запросом, а взаимодействие с органом, предоставляющим государственную услугу, осуществляется многофункциональным центром без участия заявителя в соответствии с нормативными правовыми актами и соглашением о взаимодействии между многофункциональным центром и Минэкономразвития КБР.

Особенности организации предоставления государственной услуги в многофункциональном центре устанавливаются Правилами организации деятельности многофункциональных центров предоставления государственных (муниципальных) услуг, утвержденными постановлением Правительства Кабардино-Балкарской Республики 6 августа 2008 г. № 186-ПП.

3. Состав, последовательность и сроки выполнения административных процедур (действий), требования к порядку их выполнения, в том числе особенности выполнения административных процедур (действий) в электронной форме

3.1. Предоставление государственной услуги включает в себя следующие административные процедуры.

3.1.1. В части предоставления информации, приема документов от граждан, выразивших желание стать опекунами:

а) предоставление гражданину информации о порядке подбора, учета и подготовки граждан, выразивших желание стать опекунами;

б) прием документов от граждан, выразивших желание стать опекунами, и регистрация заявления и документов на предоставление государственной услуги;

в) формирование комплекта документов заявителя путем осуществления запросов в иные органы исполнительной власти, органы местного самоуправления и организации, участвующие в предоставлении государственной услуги, и получение документов и сведений, необходимых для предоставления государственной услуги;

г) обследование условий жизни гражданина, выразившего желание стать опекуном, оформление акта обследования условий жизни гражданина, выразившего желание стать опекуном (далее - акт об обследовании);

д) направление одного экземпляра акта об обследовании заявителю;

е) принятие предварительного решения о возможности (невозможности) заявителя быть опекуном или попечителем;

ж) направление комплекта документов заявителя вместе с утвержденным актом об обследовании, согласованным проектом заключения о возможности (невозможности) заявителя быть опекуном (попечителем), проектом договора об осуществлении опеки или попечительства на возмездных условиях, если гражданин, выразивший желание стать опекуном или попечителем на возмездных условиях (далее - полного комплекта документов заявителя) и личным делом совершеннолетнего недееспособного (не полностью дееспособного) гражданина, в отношении которого заявителем в качестве стать опекуном или попечителем, на рассмотрение в Министерство;

з) рассмотрение документов в Министерстве, подготовка проекта решения о назначении опекуном или попечителем либо об отказе в назначении с указанием причин отказа, и принятие решения;

и) направление (вручение) результата принятого решения в виде актов, указанных в подпункте 3.2.8.3. настоящего Административного регламента, вместе с комплектом документов заявителя и личным делом совершеннолетнего подопечного в территориальный Центр;

к) направление (вручение) заявителю актов, указанных в подпункте 3.2.8.3 настоящего Административного регламента; выдача опекунам или попечителям из личного дела совершеннолетнего подопечного документов подопечного;

л) передача опекуну имущества недееспособного подопечного по описи;

м) дополнительные административные действия (процедуры) при назначении опекуна или попечителя, исполняющего свои обязанности возмездно;

н) особенности административных действий (процедур) при назначении временного опекуна или попечителя (предварительные опека или попечительство);

о) последовательность административных действий (процедур) при освобождении опекуна или попечителя от обязанностей.

3.1.2. В части предоставления информации, приема документов от граждан, над которым устанавливается патронаж, и граждан, выразивших желание стать помощниками:

а) предоставление гражданам информации о порядке установления патронажа в отношении совершеннолетних дееспособных граждан, которые по состоянию здоровья не могут самостоятельно осуществлять и защищать свои права и исполнять обязанности;

б) прием документов от граждан, над которыми устанавливается патронаж, и граждан, выразивших желание стать помощниками, и регистрация заявлений;

в) формирование комплекта документов заявителей путем осуществления запросов в иные органы исполнительной власти, органы местного самоуправления и организации, участвующие в предоставлении государственных услуг, и получение документов и сведений, необходимых для предоставления государственной услуги;

г) обследование материально-бытовых условий жизни гражданина, над которым устанавливается патронаж, подготовка акта обследования;

д) направление комплекта документов заявителей вместе с утвержденным актом обследования и личным делом гражданина, над которым устанавливается патронаж, на рассмотрение в Министерство;

е) рассмотрение документов в Министерстве, подготовка проекта решения о назначении помощником либо об отказе в назначении с указанием причин отказа, и принятие решения;

ж) направление (вручение) результата принятого решения.

Блок – схема последовательности государственной услуги представлена в Приложении № 23 к настоящему Административному регламенту.

3.2. Последовательность административных действий (процедур) при предоставлении государственной услуги гражданам, выразившим желание стать опекунами.

3.2.1. Предоставление гражданину информации о порядке подбора, учета и подготовки граждан, выразивших желание стать опекунами.

Основанием для начала выполнения административной процедуры является обращение граждан в устном, письменном виде, с использованием средств информационно-телекоммуникационной сети Интернет, почтовой, телефонной связи, посредством электронной почты.

Гражданину, выразившему желание стать опекуном, предоставляется следующая информация:

о порядке подбора, учета и подготовки граждан, выразивших желание стать опекунами, в соответствии с Постановлением Правительства Российской Федерации от 17 ноября 2010 года № 927 «Об отдельных вопросах осуществления опеки и попечительства в отношении совершеннолетних дееспособных или не полностью дееспособных граждан»;

о правах, обязанностях и ответственности опекуна или попечителя в соответствии с законодательством Российской Федерации (с содержанием ст. 36 Гражданского кодекса Российской Федерации, ст. 15 Закона об опеке и попечительстве) и Кабардино-Балкарской Республики (реквизитами актов, регулирующих отношения в сфере опеки и попечительства в Кабардино-Балкарской Республике) и вручает памятку опекуна или попечителя по расписке о получении по форме согласно Приложению № 8 к настоящему Административному регламенту.

Время предоставления информации при личном обращении не должно превышать 30 минут, при обращении в бумажном или электронном виде - 30 календарных дней.

Результатом административной процедуры является предоставление информации гражданину в устном либо письменном виде при личном обращении заявителя, а также с использованием средств информационно-телекоммуникационной сети Интернет, почтовой, телефонной связи, посредством электронной почты.

3.2.2. Прием документов от граждан, выразивших желание стать опекунами, и регистрация заявления и документов на предоставление государственной услуги.

Основанием для начала административной процедуры является представление в территориальный Центр по месту жительства подопечного заявления по форме согласно Приложению № 2 к настоящему Административному регламенту и документов, указанных в пункте 2.6 настоящего Административного регламента (при желании заявителем дополнительно представляются документы, указанные в пункте 2.7 настоящего Административного регламента).

Подача заявления и документов при исполнении административной процедуры имеет следующие способы:

а) в электронном виде через сайт Министерства или портал;

б) путем отправки через почтовые отделения связи (далее – представление запроса почтовым отправлением);

в) непосредственное (личное) обращение в территориальный Центр;

г) через МФЦ (при наличии соглашения о взаимодействии с территориальным Центром);

МФЦ осуществляет прием документов и передачу сформированного пакета документов территориальному Центру для предоставления государственной услуги (при наличии соглашения о взаимодействии с территориальным Центром).

3.2.2.1. При подаче заявления и документов в электронном виде через сайт Министерства или портал заявитель заполняет специальную

(Продолжение на 77-й с.)

(Продолжение. Начало на 75-76-й с.)

интерактивную форму заявления с прикреплением сканированных файлов документов, указанных в пункте 2.6 настоящего Административного регламента.

Специалист, ответственный за прием заявлений в электронном виде, просматривает электронный образ заявления (контроль целостности) и присваивает ему статус «ПОДАНО» и выполняет следующие действия:

фиксирует дату получения документа в электронной форме;

производит распечатку полученных документов и передает их специалисту, ответственному за исполнение следующей административной процедуры, в течение 1 рабочего дня.

Заявитель в 5-дневный календарный срок со дня направления заявления с использованием информационно-коммуникационных сетей общего пользования через сайт Министерства или портал, должен представить в территориальный Центр документы в подлинниках, или в копиях с предъявлением подлинников для сверки, или почтовым отправлением в установленном пунктом 3.2.2.3 настоящего Административного регламента порядке.

Результатом выполнения административного действия по рассмотрению заявления, поступившего в электронной форме, является наличие заявления в программном комплексе территориального Центра.

Максимальный срок выполнения административного действия по рассмотрению обращения заявителя, поступившего в адрес территориального Центра, в форме электронного документа, не должен превышать семь рабочих дней со дня присвоения делу статуса «ПОДАНО».

3.2.2.2. При непосредственном (личном) обращении в территориальный Центр.

К заявлению прикладываются документы, указанные в пункте 2.6 настоящего Административного регламента или заключение о возможности быть опекуном или попечителем, выданное органами опеки и попечительства Российской Федерации, в установленном порядке.

Гражданин, выразивший желание стать опекуном, при подаче заявления о назначении опекуном или попечителем предъявляет паспорт гражданина Российской Федерации или иной документ, удостоверяющий личность заявителя в соответствии с законодательством Российской Федерации.

3.2.2.3. При представлении заявления и документов почтовым отправлением подлинники документов не направляются, а верность копий документов должна быть засвидетельствована в установленном законодательством Российской Федерации порядке. К документам так же прилагается заверенная в установленном порядке копия документа, удостоверяющего личность.

3.2.2.4. Специалист, ответственный за прием заявления и документов, при непосредственном обращении заявителя или при представлении запроса почтовым отправлением выполняет следующие действия:

устанавливает предмет обращения, устанавливает личность заявителя либо полномочия представителя, в том числе проверяет документ, удостоверяющий личность, берет согласие заявителя на обработку персональных данных;

определяет комплектность и правильность заполнения документов;

в случае представления копий документов, незаверенных нотариально, либо в ином установленном законодательством порядке, сличает представленные копии документов с оригиналами, заверяет их своей подписью с указанием фамилии, инициалов, занимаемой должности, даты, и печатью;

вносит запись о регистрации заявления и приеме документов в журнале учета граждан, выразивших желание стать опекунами, по форме согласно Приложению № 12 к настоящему Административному регламенту. Журналы прошиваются, пронумеровываются, скрепляются печатью. Журналы ведутся последовательно, ежегодно, начиная с номера первого. Все исправления оговариваются «исправленному верить» и удостоверяются подписью руководителя территориального Центра или его заместителя;

оформляет расписку о приеме документов и передает ее заявителю (в случае поступления документов по почте – готовит расписку для отправки по почте) по форме согласно Приложению № 6 к настоящему Административному регламенту;

знакомит гражданина, выразившего желание стать опекуном, с медицинским диагнозом совершеннолетнего подопечного, о чем заявителем делается расписка по форме согласно Приложению № 9 к настоящему Административному регламенту;

в случае если после приема заявления и документов, указанных в пункте 2.6. настоящего Административного регламента, установлено отсутствие необходимых сведений, за исключением сведений, указанных в пункте 2.7, а также при наличии других оснований для отказа в предоставлении государственной услуги, указанных в подпункте 2.11.2 настоящего Административного регламента, сообщает заявителю об указанных основаниях, разъясняет порядок представления документов, и, при наличии согласия заявителя, возвращает все документы и предлагает обратиться повторно; или при отсутствии согласия заявителя (или при представлении запроса почтовым отправлением и иным предусмотренным способом) возвращает заявление и пакет документов заявителю в течение 3 рабочих дней с момента подачи письменного мотивированного решения об отказе в предоставлении государственной услуги. Копии указанных документов хранятся в Центре.

Результатом выполнения административной процедуры по приему и регистрации заявления и документов для предоставления государственной услуги является:

1) регистрация заявления в журнале учета граждан, выразивших желание стать опекунами, выдача заявителю расписки в получении документов, ознакомлении гражданина, выразившего желание стать опекуном, с медицинским диагнозом совершеннолетнего подопечного, и получение соответствующих расписок;

2) возврат документов заявителю (при его согласии) при наличии оснований для отказа в предоставлении государственной услуги.

Максимальный срок выполнения административной процедуры не должен превышать 15 минут.

3.2.3. Формирование комплекта документов заявителя путем осуществления запросов в иные органы исполнительной власти, органы местного самоуправления и организации, участвующие в предоставлении государственных услуг, и получения документов и сведений, необходимых для предоставления государственной услуги.

Основанием для начала административной процедуры является представление заявления и документов, указанных в пункте 2.6. настоящего Административного регламента, и отсутствие одного и более документов (сведений), указанных в пункте 2.7 настоящего Административного регламента, при наличии письменного согласия на обработку персональных данных по форме согласно Приложению № 3 к настоящему Административному регламенту.

Специалист, ответственный за прием документов, подготавливает и направляет межведомственные запросы документов (сведений) указанных в пункте 2.7, которые находятся в распоряжении иных органов исполнительной власти, органов местного самоуправления и иных организаций.

Направление межведомственного запроса осуществляется уполномоченным специалистом управления только в электронной форме посредством единой системы межведомственного электронного взаимодействия и подключенных к ней региональных систем межведомственного электронного взаимодействия.

Направление межведомственного запроса в бумажном виде допускается только в случае невозможности направления межведомственных запросов в электронной форме в связи с подтвержденной технической недоступностью или неработоспособностью веб-сервисов органов, предоставляющих государственные услуги.

Результатом выполнения административной подпроцедуры является направление запроса в органы и организации, в распоряжении которых находятся указанные документы (сведения).

Максимальный срок направления межведомственного запроса в соответствующий орган или организацию не должен превышать 2 рабочих дней с момента приема и регистрации документов (сведений) указанных в пункте 2.6. настоящего Административного регламента.

В случае необходимости осуществления межведомственного запроса, срок подготовки и направления ответа на межведомственный запрос не может превышать 5 рабочих дней со дня поступления межведомственного запроса в орган или организацию, предоставляющие документ и (или) информацию.

Дата получения документов, представляемых в рамках межведомственного взаимодействия, отмечается штампом входящей корреспонденции в установленном порядке, запись о получении ставится в заявлении и заверяется подписью специалиста.

После получения документов (сведений) на межведомственные запросы, комплект документов заявителя дополняется полученными документами (сведениями) в течение 1 рабочего дня.

Результатом административной процедуры является получение документов: выписки из домовой (поквартирной) книги с места жительства или иной документ, выданный гражданину, пользующемуся жилым помещением либо право собственности на жилое помещение, и копии финансового лицевого счета с места жительства; о соответствии жилого помещения гражданина, выразившего желание стать опекуном, санитарным и техническим требованиям, о его технической пригодности, о виде, размере пенсии, ежемесячной денежной выплаты; и формирование комплекта документов заявителя, необходимого для рассмотрения в целях предоставления государственной услуги.

Максимальный срок выполнения административной процедуры не должен превышать 7 рабочих дней (при наличии электронного межведомственного взаимодействия) со для приема документов указанных в пункте 2.6 настоящего Административного регламента.

3.2.4. Обследование условий жизни гражданина, выразившего желание стать опекуном, оформление акта обследования условий жизни гражданина, выразившего желание стать опекуном.

Основанием для начала административной процедуры является представление заявления и документов, указанных в пункте 2.6 настоящего Административного регламента.

Специалист, ответственный за проведение обследования условий жизни заявителя, в течение 7 календарных дней со для представления документов в соответствии с пунктом 2.6 настоящего Административного регламента производит обследование условий жизни заявителя, в ходе которого определяется отсутствие установленных Гражданским кодексом Российской Федерации обстоятельств, препятствующих назначению его опекуном или попечителем, т.е. совершеннолетие, дееспособность, отсутствие вступившего в законную силу решения суда о лишении родительских прав, судимости на момент установления опеки или попечительства за умышленное преступление против жизни или здоровья граждан, а также наличие кандидата исполнять обязанности.

В акте указываются его нравственные и иные личные качества, способность к выполнению обязанностей опекуна или попечителя, отношения, существующие между ним и лицом, нуждающимся в опеке или попечительстве, а при возможности - желание подопечного.

Результаты указываются в акте об обследовании по форме согласно Приложению № 10 к настоящему Административному регламенту.

Акт об обследовании оформляется в 2 экземплярах в течение 3 календарных дней со для проведения обследования условий жизни гражданина, выразившего желание стать опекуном, подписывается проводившим проверку уполномоченным специалистом и утверждается должностном лицом территориального Центра, ответственным за принятие решения.

В случае если граждан, нуждающийся в опеке или попечительстве, в отношении которого выражено желание быть опекуном или попечителем, проживает на территории другого муниципального образования, специалист, ответственный за прием документов, по месту жительства гражданина, выразившего желание стать опекуном, уведомляет (устно) специалиста, ответственного за прием документов, по месту жительства недееспособного или не полностью дееспособного гражданина о предстоящем проверке условий жизни гражданина.

Специалист, получивший уведомление, в течение 2 рабочих дней со для получения уведомления, направляет личное дело недееспособного или не полностью дееспособного гражданина в Министерство.

Результатом административной процедуры является подготовка и утверждение акта обследования условий жизни гражданина, выразившего желание стать опекуном.

Максимальный срок выполнения административной процедуры не должен превышать 9 календарных дней со для приема документов указанных в пункте 2.6 настоящего Административного регламента.

3.2.5. Направление одного экземпляра акта об обследовании заявителю.

Основанием для начала административной процедуры является утверждение акта обследования условий жизни гражданина, выразившего желание стать опекуном.

Акт об обследовании направляется заявителю в течение 3 календарных дней со для его утверждения.

Результатом выполнения данной процедуры является направление гражданину, выразившим желание стать опекуном, акта об обследовании.

Максимальная продолжительность выполнения административной процедуры не более 3 календарных дней со для утверждения акта.

3.2.6. Принятие предварительного решения о возможности (невозможности) заявителя быть опекуном (попечителем).

Основанием для начала административной процедуры является наличие комплекта документов заявителя, указанных в пунктах 2.6, 2.7 настоящего Административного регламента, и утвержденного акта об обследовании.

Специалист, ответственный за подготовку заключения, при отсутствии (наличии) оснований для отказа в предоставлении государственной услуги, указанных в подпункте 2.11.1, а также с учетом критериев принятия решения, указанных в пункте 2.12 настоящего Административного регламента, готовит проект заключения о возможности (невозможности) заявителя быть опекуном или попечителем по форме согласно Приложению № 7 к настоящему Административному регламенту и передает его на согласование должностному лицу территориального Центра, ответственному за принятие решения.

Должностное лицо территориального Центра проводит экспертизу представленных документов, проекта заключения о возможности (невозможности) заявителя быть опекуном (попечителем).

После проверки обоснованности возможности (невозможности) заявителя быть опекуном или попечителем подписывает проект заключения.

В сложных и спорных случаях, не отрегулированных действующим законодательством, по решению руководителя территориального Центра принимается решение о рассмотрении вопроса об устройстве граждан, нуждающихся в опеке и попечительстве, на заседании районной (городской) комиссии. Решение комиссии имеет рекомендательный характер и принимается во внимание должностным лицом, ответственным за принятие окончательного решения, при его принятии. Решение комиссии оформляется протоколом заседания.

При наличии всего комплекта документов срок их рассмотрения комиссией не должен превышать 2 рабочих дней. При возникновении спорных вопросов по рассматриваемому делу, в исключительных случаях, а также в случаях поступления запроса, предусмотренного частью 2 статьи 10 Федерального закона от 2 мая 2006 года № 59-ФЗ «О порядке рассмотрения обращений граждан Российской Федерации», документы рассматриваются повторно, и руководитель территориального Центра или уполномоченное на то лицо вправе продлить срок рассмотрения обращения не более чем на 30 календарных дней, уведомив о продлении срока его рассмотрения гражданина, направившего обращение. Комиссия рассматривает вопросы до утверждения акта об обследовании и подписания заключения о возможности/невозможности быть опекуном.

В случае если граждане выразил желание стать опекуном или попечителем на возмездных условиях, при подготовке заключения о возможности быть опекуном (попечителем) одновременно готовится проект договора об осуществлении опеки или попечительства на возмездных условиях по прилагаемой форме согласно Приложению № 11 к настоящему Административному регламенту.

Результатом административной процедуры является принятие предварительного решения и подписание проекта заключения о возможности (невозможности) заявителя быть опекуном (попечителем), подготовка проекта договора об осуществлении опеки или попечительства на возмездных условиях.

Административная процедура выполняется в течение 1 рабочего дня после утверждения акта обследования или последнего из последнего документа, получаемого в порядке межведомственного взаимодействия.

3.2.7. Направление комплекта документов заявителя вместе с утвержденным актом об обследовании, согласованным проектом заключения о возможности (невозможности) заявителя быть опекуном (попечителем), проектом договора об осуществлении опеки или попечительства на возмездных условиях (далее - полного комплекта документов заявителя) в Министерство для рассмотрения недееспособного или не полностью дееспособного гражданина, в отношении которого заявитель выразил желание стать опекуном или попечителем, на рассмотрение в Министерство.

Основанием для направления документов по вопросу назначения опекуном (попечителем) в Министерство является принятое предварительное решение в виде согласованного проекта заключения о возможности (невозможности) заявителя быть опекуном (попечителем).

Специалист, ответственный за прием документов, готовит сопроводительное письмо и отправляет на подпись директору территориального Центра.

Подписанное сопроводительное письмо вместе с комплектом документов заявителя и личным делом совершеннолетнего недееспособного или не полностью дееспособного гражданина, в отношении которого заявитель выразил желание стать опекуном или попечителем, направляются в Министерство в течение 3 календарных дней со для подписания заключения о возможности (невозможности) заявителя быть опекуном (попечителем).

Специалист, ответственный за прием и регистрацию обращений граждан в отделе делопроизводства Министерства, регистрирует факт обращения в журнале входящей корреспонденции и направляет документы в отдел опеки Министерства в течение 1 рабочего дня.

Результатом административной процедуры является поступление полного комплекта документов заявителя и личного дела совершеннолетнего недееспособного или не полностью дееспособного гражданина в отдел опеки Министерства.

Максимальная продолжительность выполнения административной процедуры не может превышать 3 календарных дней со для подписания проекта заключения о возможности (невозможности) заявителя быть опекуном (попечителем).

3.2.8. Рассмотрение документов в Министерстве, подготовка проекта решения о назначении опекуном или попечителем либо об отказе в назначении опекуном или попечителем с указанием причин отказа, направление на утверждение подготовленного проекта заключения о возможности (невозможности) заявителя быть опекуном (попечителем) и принятие решения.

3.2.8.1. Основанием для начала административной подпроцедуры является передача полного комплекта документов заявителя и личного дела совершеннолетнего недееспособного или не полностью дееспособного гражданина в отдел опеки.

Специалист, ответственный за рассмотрение дела и подготовку проекта решения, выполняет следующие действия:

осуществляет проверку сведений и документов: заявителя и личного дела гражданина, в отношении которого заявитель просит установить опеку или попечительство, на наличие либо отсутствие у заявителя права на получение государственной услуги;

при получении заключения о невозможности заявителя быть опекуном или попечителем направляет его на рассмотрение и согласование должностным лицам, ответственным за рассмотрение проектов решений по вопросам опеки и попечительства (начальнику отдела, руководителю департамента социального обслуживания, курирующему заместителю министра), для подписания на подпись Министру;

при отсутствии оснований, указанных в пункте 2.11.1., с учетом критериев, указанных в пункте 2.12 настоящего Административного регламента, готовит проект решения о назначении (или об отказе в назначении) опекуном или попечителем (в том числе отсутствия обязанности возмездно, если граждане выразил желание стать опекуном или попечителем на возмездных условиях) в отношении совершеннолетнего недееспособного или не полностью дееспособного гражданина и проект удостоверения;

направляет проект решения, проект удостоверения, заключение о возможности быть опекуном (попечителем) на рассмотрение и согласование должностным лицам, ответственным за рассмотрение проектов решений по вопросам опеки и попечительства (начальнику отдела, руководителю департамента социального обслуживания, курирующему заместителю министра), затем для рассмотрения и принятия решения Министру.

Максимальная продолжительность выполнения административной подпроцедуры не может превышать 3 календарных дней со для поступления документов в отдел опеки.

3.2.8.2. В случае, когда в Министерство представлен проект договора об осуществлении опеки или попечительства на возмездных условиях, специалист, ответственный за рассмотрение проекта договора, выполняет следующие действия:

рассматривает проект договора на соответствие интересам совершеннолетнего недееспособного или не полностью дееспособного гражданина и требованиям действующего законодательства об опеке и попечительстве;

при несоответствии указанным требованиям вносит корректировки в проект договора.

В сложных и спорных случаях, не отрегулированных действующим законодательством, по решению заместителя министра принимается решение о рассмотрении вопроса об устройстве гражданина, нуждающихся в опеке и попечительстве, на заседании республиканской комиссии. Решение комиссии имеет рекомендательный характер и принимается во внимание министром при принятии окончательного решения. Решение комиссии оформляется протоколом заседания.

На основании представленных документов и проектов решений о предоставлении (об отказе в предоставлении) государственной услуги, Министром принимается решение о предоставлении (об отказе в предоставлении с указанием причин отказа) государственной услуги.

Решение о назначении опекуном или попечителем, или об отказе в его назначении, оформляется в виде распоряжения в 3 экземплярах.

3.2.8.3. Результатом выполнения административной процедуры является принятие решения в виде:

заключения о возможности быть опекуном или попечителем, которое является основанием для постановки его на учет в качестве гражданина, выразившего желание стать опекуном;

распоряжения о назначении опекуном или попечителем и удостоверения на имя опекуна или попечителя;

распоряжения о назначении опекуном или попечителем, исполняющем свои обязанности возмездно, удостоверения опекуна или попечителя и экземпляра подписанного договора об осуществлении опеки или попечительства на возмездных условиях, если гражданин выразил желание стать опекуном или попечителем на возмездных условиях;

заключения о невозможности заявителя быть опекуном или попечителем;

распоряжения об отказе в назначении опекуном или попечителем;

распоряжения об освобождении от опекунских или попечительских обязанностей.

3.2.8.4. Специалист отдела опеки, ответственный за ведение делопроизводства, выполняет следующие действия:

получает акты, указанные в подпункте 3.2.8.3 настоящего Административного регламента;

присваивает номер и отмечает дату подписания в журнале учета актов Министерства по вопросам опеки и попечительства по форме согласно Приложению № 13 к настоящему Административному регламенту;

сообщает (устно, с использованием телефонной связи) специалисту, ответственному за прием документов, о принятом решении.

Заключение о возможности заявителя быть опекуном (попечителем) действительно в течение 2 лет со дня его выдачи и является основанием для обращения в установленном законом порядке в орган опеки и попечительства по месту жительства заявителя либо в другой орган опеки и попечительства по своему выбору.

3.2.8.5. Максимальная продолжительность выполнения административной процедуры составляет не более 5 календарных дней со для представления всего комплекта документов, предусмотренного действующим законодательством, в Министерство для рассмотрения и принятия решения.

3.2.9. Направление (вручение) результата принятого решения в виде актов, указанных в подпункте 3.2.8.3 настоящего Административного регламента вместе с личным делом подопечного в территориальный Центр.

Основанием для начала административной процедуры является регистрация актов, указанных в подпункте 3.2.8.3 настоящего Административного регламента.

Специалист отдела опеки, ответственный за ведение делопроизводства, информирует (устно, с использованием телефонной связи) специалиста, ответственного за прием документов, о принятом решении и готовности документов к отправке в территориальный Центр.

Ответственный специалист, получивший указанную информацию, принимает акты, указанные в подпункте 3.2.8.3 настоящего Административного регламента, и делает соответствующую запись о получении в журнале учета актов Министерства по вопросам опеки и попечительства по форме согласно Приложению № 13 к настоящему Административному регламенту, в течение 3 календарных дней со для их подписания.

Результатом выполнения административной процедуры является передача в территориальный Центр актов, указанных в подпункте 3.2.8.3 настоящего Административного регламента, и личного дела подопечного.

Максимальная продолжительность выполнения административной процедуры составляет не более 3 календарных дней со для принятия решения Министром.

3.2.10. Направление (вручение) заявителю актов, указанных в подпункте 3.2.8.3 настоящего Административного регламента; выдача опекуну или попечителю актов и личного дела совершеннолетнего подопечного подопечного.

Основанием для начала административной процедуры направления (вручения) заявителю актов, указанных в подпункте 3.2.8.3 настоящего Административного регламента, является передача рассмотренных документов с решениями в территориальный Центр.

Специалист, ответственный за прием документов, выполняет следующие действия:

вносит изменения в опись документов, содержащихся в личном деле подопечного;

сообщает заявителю о принятом решении и направляет (вручает) акты, указанные в подпункте 3.2.8.3 настоящего Административного регламента, в течение 3 календарных дней со для принятия решения Министром, о получении которых заявитель подтверждает записью в книге учета выдачи актов Министерства по вопросам опеки и попечительства по форме согласно Приложению № 14 к настоящему Административному регламенту;

вместе с заключением о невозможности заявителя быть опекуном (попечителем) или распоряжением об отказе в назначении опекуном или попечителем возвращает заявителю все представленные документы и разъясняет порядок их обжалования. Копии указанных документов хранятся в территориальном Центре;

на основании заключения о невозможности заявителя быть опекуном (попечителем), в течение 3 календарных дней со для подписания указанного заключения вносит сведения о заявителе в журнал учета граждан, выразивших желание стать опекунами, по форме согласно Приложению № 12 к настоящему Административному регламенту;

выдает опекунам или попечителям документы из личного дела совершеннолетнего подопечного согласно «Правилам ведения личных дел совершеннолетних недееспособных или не полностью дееспособных граждан», утвержденных постановлением Правительства РФ от 17 ноября 2010 г. №9 927:

паспорт либо иной документ, удостоверяющий личность;

копию решения суда об ограничении совершеннолетнего гражданина в дееспособности или копию решения суда о признании совершеннолетнего гражданина недееспособным;

копию решения суда о помещении гражданина, признанного недееспособным, в психиатрическое учреждение здравоохранения;

медицинские документы, в том числе заключение врачебной комиссии учреждения здравоохранения с обязательным участием врача-психиатра, о состоянии здоровья совершеннолетнего подопечного и отсутствии медицинских противопоказаний к получению социальных услуг в организации социального обслуживания, предоставляющей социальные услуги в стационарной форме, заключение противотуберкулезного диспансера об отсутствии активной формы туберкулеза;

а также (при их наличии):

правоустанавливающие документы на жилое помещение и иное движимое и недвижимое имущество; свидетельство о государственной регистрации права собственности, договор социального найма жилого помещения, ордер);

договоры об использовании жилых помещений, принадлежащих совершеннолетнему подопечному на праве собственности;

опись имущества совершеннолетнего подопечного и документы, содержащие сведения о лицах, отвечающих за его сохранность;

договоры об открытии на имя совершеннолетнего подопечного счетов в кредитных организациях;

документы, содержащие сведения о наличии и месте жительства (месте нахождения) близких родственников;

полис обязательного медицинского страхования;

пенсионное удостоверение, страховое свидетельство обязательного пенсионного страхования;

справка (установленного образца) об инвалидности совершеннолетнего подопечного, индивидуальная программа его реабилитации, выданные учреждением медико-социальной экспертизы;

правоустанавливающие документы на имущество, принадлежащее подопечному (при наличии);

распоряжение органа опеки и попечительства о распоряжении доходами совершеннолетнего подопечного, а также об осуществлении имущественных прав совершеннолетнего подопечного;

указания органа опеки и попечительства в отношении распоряжения имуществом совершеннолетнего подопечного;

справка с места работы (учебы) совершеннолетнего подопечного;

справка о размере пенсии совершеннолетнего подопечного, выданная территориальным органом Пенсионного фонда Российской Федерации или иным органом, осуществляющим пенсионное обеспечение;

свидетельство (или другой документ), подтверждающее право на меры социальной поддержки, установленные законодательством Российской Федерации для отдельных категорий граждан.

При передаче документов специалист изготавливает и заверяет в установленном порядке копии переданных документов или попечителю документов и отправляет их на хранение в личное дело совершеннолетнего подопечного.

Результатом выполнения административной процедуры является внесение сведений о заявителе в журнал учета граждан, выразивших желание стать опекунами, направление (вручение) заявителю актов, указанных в подпункте 3.2.8.3. настоящего Административного регламента, запись о получении их опекуном или попечителем в книге учета выдачи актов Министерства по вопросам опеки и попечительства, выдача опекунам или попечителям документов из личного дела совершеннолетнего подопечного.

Максимальная продолжительность выполнения административной процедуры составляет не более 3 календарных дней со для принятия решения о назначении опекуном или попечителем Минпром.

При представлении гражданином, выразившим желание стать опекуном, новых сведений о себе орган опеки и попечительства вносит соответствующие изменения в заключение о возможности заявителя быть опекуном (попечителем) и журнал учета граждан, выразивших желание стать опекунами.

Граждани, выразивший желание стать опекуном, снимается с учета:

а) по его заявлению;

б) при назначении его опекуном;

в) при получении органом опеки и попечительства сведений об обстоятельствах, препятствующих в соответствии с Гражданским кодексом Российской Федерации назначению заявителя опекуном;

г) по истечении 2-летнего срока со для постановки заявителя на учет в качестве гражданина, выразившего желание стать опекуном.

Решение об отказе может быть обжаловано заявителем в досудебном порядке, установленном разделом 5 настоящего Административного регламента, иными заинтересованными лицами, а также прокурором в соответствии с пунктом 3 статьи 21 Закона об опеке и попечительстве в судебном порядке.

3.2.11. Передача опекуну имущества недееспособного подопечного по описи.

Основанием для начала административной процедуры передачи опекуну имущества подопечного по описи является решение о назначении опекуном.

Специалист, ответственный за передачу имущества недееспособного подопечного по описи, выполняет следующие действия:

после получения информации от специалиста Министерства о назначении заявителя опекуном, в течение 1 рабочего дня уведомляет опекуна, представителей товарищества собственников жилья, жилищного, жилищно-строительного или иного специализированного потребительского кооператива, осуществляющего управление многоквартирным домом, управляющей организации либо органов внутренних дел, иных заинтересованных лиц о принятии решения о назначении опекуном и согласовывает время выезда к месту нахождения имущества подопечного;

в течение 1 рабочего дня после получения даты составляет опись имущества подопечного в присутствии указанных лиц в 2 экземплярах и дает на подпись всем лицам, участвующим в ее составлении;

один экземпляр описи вместе с имуществом передает опекуну, другой экземпляр описи отправляет на хранение в дело подопечного, которое ведет орган опеки и попечительства.

Имущество подопечного, в отношении которого в соответствии со статьей 38 Гражданского кодекса Российской Федерации заключен договор доверительного управления имуществом, опекуну или попечителю не передается.

Результатом выполнения административной процедуры является принятие опекуном имущества подопечного на хранение по описи, получение опекуном 1 экземпляра описи.

Максимальная продолжительность выполнения административной процедуры составляет не более 3 календарных дней со для принятия решения Министром о назначении опекуном.

3.2.12. Дополнительные административные действия (процедуры) при назначении опекуна или попечителя, исполняющего свои обязанности возмездно.

Орган опеки и попечительства, исходя из интересов подопечного, вправе заключить с опекуном или попечителем договор об осуществлении опеки или попечительства на возмездных условиях (далее - договор). Вознаграждение опекуну или попечителю может выплачиваться за счет доходов от имущества подопечного, средств третьих лиц, а также средств бюджета Кабардино-Балкарской Республики.

Правительство Кабардино-Балкарской Республики, выплачиваемого опекуну или попечителю по договору за счет доходов от имущества совершеннолетнего подопечного, не может превышать 5 процентов дохода от имущества совершеннолетнего подопечного за отчетный период, определяемого по отчету опекуна о хранении, об использовании имущества совершеннолетнего подопечного и управлении этим имуществом. Отчет об использовании имущества совершеннолетнего не полностью дееспособного гражданина и управлении этим имуществом.

Договор заключается как в отношении одного совершеннолетнего недееспособного или не полностью дееспособного гражданина, так и в отношении нескольких совершеннолетних подопечных. Не допускается заключение договора через представителя опекуна или попечителя.

В случае изменения дохода совершеннолетнего подопечного договор расторгается и органом опеки и попечительства по новому месту жительства совершеннолетнего подопечного заключается новый договор.

Договор заключается в течение 10 календарных дней со для принятия органом опеки и попечительства решения о назначении опекуна или попечителя, исполняющих обязанности возмездно.

В случае, если при заключении договора между сторонами возникли разногласия, орган опеки и попечительства, получивший от опекуна или попечителя письменное предложение о согласовании спорных условий, в течение 6 календарных дней со для получения предложения принимает меры по согласованию условий договора либо в письменной форме уведомляет опекуна или попечителя об отказе в его заключении.

Процедура (процедуры) государственной услуги включает в себя следующие дополнительные административные процедуры:

1) согласование и подписание договора;

2) направление (вручение) опекуну или попечителю подписанных экземпляров договора, подписанного опекуном (попечителем), возврат 1 экземпляра договора, подписанного опекуном (попечителем), в Министерство.

3.2.12.1. Последовательность административных действий (процедур) при согласовании и подписании договора.

Основанием для заключения договора является принятие решения о назначении опекуном или попечителем, исполняющих обязанности возмездно.

Специалист отдела опеки, ответственный за рассмотрение проекта договора, направляет редактированный (при необходимости) проект договора специалистам Министерства (начальнику отдела опеки, руководителю департамента социального обслуживания) на рассмотрение, согласование и визирование, в течение 2 рабочих дней со для подписания Министром решения о назначении опекуном или попечителем, исполняющих обязанности возмездно.

После согласования с руководителем департамента социального обслуживания документ направляется начальнику отдела правового обеспечения.

Специалист, ответственный за рассмотрение проекта договора в отделе правового обеспечения, рассматривает проект договора на соответствие интересам совершеннолетнего недееспособного или не полностью дееспособного гражданина, требованиям действующего законодательства об опеке и попечительстве и к совершению сделок, и при не соответствии указанным требованиям вносит корректировки в проект (дает письменные заключение на проект) в течение 2 рабочих дней со для поступления.

Специалист отдела опеки редактирует проект договора в соответствии с замечаниями отдела правового обеспечения и направляет проект в 3 экземплярах на рассмотрение и согласование руководителю департамента социального обслуживания, начальнику отдела правового обеспечения, курирующему заместителю министра, затем Министру для рассмотрения, принятия решения и подписания.

При отсутствии условий в договоре, противоречащих интересам подопечного, утверждения, заключения начальника правового обеспечения, Министром подписывается договор.

Специалист, ответственный за ведение делопроизводства, уведомляет (устно) специалиста, ответственного за прием документов, о принятом решении и готовности договора к отправке в территориальный Центр в течение 1 часа со для подписания.

Специалист, получивший указанное уведомление, принимает договор и делает запись о получении в графе регистрационной записи распоряжения о назначении опекуном или попечителем на возмездных условиях в журнале учета актов Министерства по вопросам опеки и попечительства по форме согласно Приложению № 13 к настоящему Административному регламенту в течение 3 календарных дней после его подписания.

Результатом выполнения административной процедуры является вручение специалисту, ответственному за прием документов, подписанного Министром договора.

Максимальная продолжительность выполнения административной процедуры составляет не более 8 календарных дней со для принятия решения о назначении опекуном или попечителем, исполняющим обязанности возмездно.

3.2.12.2. Направление (вручение) опекуну или попечителю подписанных экземпляров договора, подписанного опекуном (попечителем), возврат 1 экземпляра договора, подписанного опекуном (попечителем), в Министерство.

Основанием для начала административной процедуры является передача 3 экземпляров подписанного договора в территориальный Центр.

Специалист, ответственный за прием документов, выполняет следующие действия:

вручает опекуну или попечителю 3 экземпляра подписанного договора в течение 3 календарных дней со для их подписания;

при согласии опекуна (попечителя) с условиями договора им ставится подпись на экземплярах договора, не позднее 10 календарных дней со для принятия решения о назначении опекуном или попечителем, исполняющим обязанности возмездно;

отмечает дату, номер его согласования со специалистом отдела опеки, ответственного за ведение делопроизводства).

Результатом выполнения административной процедуры является подписание договора о возмездной опеке, присвоение номера и даты.

Максимальная продолжительность выполнения данной административной процедуры составляет не более 10 календарных дней со для подписания Министром договора.

Один экземпляр возвращается в Министерство, один экземпляр хранится в личном деле подопечного.

Специалист, ответственный за ведение дела получения экземпляра договора делает отметку о регистрационном номере и дате подписания в графе с регистрационной записью соответствующего распоряжения о назначении опекуном в журнале учета актов Министерства по вопросам опеки и попечительства по форме согласно Приложению № 13 к настоящему Административному регламенту.

3.2.13. Особенности административных действий (процедур) при назначении временного опекуна или попечителя (предварительные опека или попечительство).

В случаях, если в интересах недееспособного или не полностью дееспособного гражданина ему необходимо немедленно назначить опекуна или попечителя, орган опеки и попечительства назначает опекуном или попечителем гражданин, выразивший желание стать опекуном, временно.

При этом последовательность административных действий соответствует процедуре назначения постоянного опекуна или попечителя, указанной в пунктах 3.2.1-3.2.11 настоящего Административного регламента, за исключением приобретения документов и сведений о личности опекуна или попечителя в соответствии с пунктами 2.6, 2.7 настоящего Административного регламента и выдачи заключения о возможности (невозможности) быть опекуном (попечителем).

Принятие решения о предварительной опеке (попечительстве) допускается при условии представления указанным лицом документа, удостоверяющего личность, а также оформления специалистом акта об обследовании. Опекуном или попечителем в данном случае могут быть временно назначены только совершеннолетние дееспособные граждане.

Предварительные опека или попечительство прекращаются, если до истечения 6 месяцев со для принятия решения о временном назначении опекуна или попечителя временно назначенные опекун или попечитель не будет назначен опекуном или попечителем в общем порядке. При наличии исключительных обстоятельств указанный срок может быть увеличен до 8 месяцев.

Временно назначенные опекун или попечитель обладают всеми правами и обязанностями опекуна или попечителя, за исключением права распоряжаться имуществом подопечного от его имени (давать согласие на совершение подопечным сделок по распоряжению своим имуществом).

3.2.14. Последовательность административных действий (процедур) при освобождении опекуна или попечителя от обязанностей.

Основанием для начала административной процедуры является представление опекуном (попечителем) в территориальный Центр заяв

(Продолжение на 78-й с.)

(Продолжение. Начало на 75-77-й с.)

ления об освобождении от опекунских или попечительских обязанностей в произвольной форме, копии решения о назначении его опекуном или попечителем, удостоверения опекуна (попечителя) (при наличии).

3.2.14.1. Специалист, ответственный за прием документов, выполняет следующие действия:

регистрирует заявление в журнале учета и регистрации лиц, нуждающихся в опеке или попечительстве, согласно приложению № 15 к настоящему Административному регламенту в течение 1 рабочего дня;

готовит сопроводительное письмо и отправляет на подпись руководителю территориального Центра;

направляет с сопроводительным письмом заявление и документы вместе с личным делом совершеннолетнего подопечного в Министерство в течение 7 календарных дней со дня регистрации заявления.

Результатом выполнения административной процедуры является регистрация заявления в журнале учета и регистрации лиц, нуждающихся в опеке или попечительстве, и направление комплекта документов и личного дела совершеннолетнего недееспособного или не полностью дееспособного гражданина в Министерство.

Максимальный срок выполнения административной процедуры не должен превышать 7 календарных дней со дня регистрации заявления.

3.2.14.2. Специалист, ответственный за рассмотрение дела и подготовку проекта решения в Министерстве, выполняет следующие действия:

готовит проект решения об освобождении от опекунских и попечительских обязанностей и направляет его на рассмотрение и согласование должностным лицам, ответственным за рассмотрение проектов решений по вопросам опеки и попечительства (начальнику отдела, руководителю департамента социального обслуживания, курирующему заместителю министра), затем для рассмотрения и принятия решения Министру.

Результатом выполнения административной процедуры является принятие решения в виде распоряжения об освобождении от опекунских или попечительских обязанностей.

Решение об освобождении от опекунских или попечительских обязанностей оформляется в виде распоряжения в 3 экземплярах.

Максимальная продолжительность выполнения административной процедуры не может превышать 30 календарных дней со дня приема заявления.

3.2.14.3. Специалист отдела опеки, ответственный за ведение делопроизводства, выполняет следующие действия:

получает акт об освобождении от опекунских или попечительских обязанностей, присваивает номер и отмечает дату подписания в журнале учета актов Министерства по вопросам опеки и попечительства по форме согласно Приложению № 13 к настоящему Административному регламенту, в течение 1 рабочего дня с момента их подписания;

информирует (устно, с использованием телефонной связи) специалиста, ответственного за прием документов, о принятии решения и готовности документов к отправке в территориальный Центр в течение 1 рабочего дня.

3.2.14.4. Специалист, ответственный за прием документов, получивший указанную информацию, выполняет следующие действия:

принимает распоряжения об освобождении от опекунских или попечительских обязанностей и делает соответствующую запись о получении в журнале учета актов Министерства по вопросам опеки и попечительства по форме согласно Приложению № 13 к настоящему Административному регламенту, в течение 7 календарных дней со дня их подписания;

делает запись о прекращении опеки в журнале учета и регистрации лиц, нуждающихся в опеке или попечительстве, согласно приложению № 15 к настоящему Административному регламенту в течение 1 рабочего дня;

приобщает комплект документов заявителя к личному делу совершеннолетнего подопечного и вносит изменения в опись документов, содержащихся в личном деле подопечного, в течение 1 рабочего дня;

информирует бывшего опекуна (попечителя) о принятом решении, о необходимости представления лицом, выполнявшим обязанности опекуна или попечителя, не позднее 3 календарных дней с момента, когда ему стало известно о прекращении опеки или попечительства, отчета опекуна (попечителя) в соответствии с правилами, установленными статьей 25 Закона об опеке и попечительстве, и возврата выданных ранее в соответствии с пунктом 3.2.10 настоящего Административного регламента документов;

направляет (вручает) ему распоряжения об освобождении от опекунских или попечительских обязанностей, в течение 7 календарных дней со дня принятия решения Министром, о получении которых заявитель подтверждает записью в книге учета выдачи актов Министерства по вопросам опеки и попечительства по форме согласно Приложению № 14 к настоящему Административному регламенту.

Результатом выполнения административной процедуры является передача в территориальный Центр распоряжения об освобождении от опекунских или попечительских обязанностей, и личного дела подопечного, внесение сведений о заявителе в журнал учета и регистрации лиц, нуждающихся в опеке или попечительстве, направление (вручение) заявителю распоряжения об освобождении от опекунских или попечительских обязанностей.

Максимальная продолжительность выполнения административной процедуры составляет не более 7 календарных дней со дня подписания распоряжения Министром.

3.3. Последовательность административных действий (процедур) при предоставлении государственной услуги гражданам, над которыми устанавливается патронаж, и гражданам, выразившим желание стать помощниками.

3.3.1. Предоставление гражданам информации о порядке установления патронажа в отношении совершеннолетних дееспособных граждан, которые по состоянию здоровья не могут самостоятельно осуществлять и защищать свои права и исполнять обязанности.

Основанием для начала выполнения административной процедуры является обращение граждан в устном, письменном виде, с использованием средств информационно-телекоммуникационной сети Интернет, почтовой, телефонной связи, посредством электронной почты.

Гражданам предоставляется следующая информация:

права, обязанности и ответственность помощника, установленные ст. 41 Гражданского кодекса Российской Федерации и договором;

порядок установления патронажа в отношении совершеннолетних дееспособных граждан, которые по состоянию здоровья не могут самостоятельно осуществлять и защищать свои права, исполнять обязанности.

Время предоставления информации при личном обращении не должно превышать 30 минут, при обращении в электронном виде или почтой - 30 календарных дней.

Результатом административной процедуры является предоставление информации гражданам в устном либо письменном виде при личном обращении заявителей, а также с использованием средств информационно-телекоммуникационной сети Интернет, почтовой, телефонной связи, посредством электронной почты.

3.3.2. Прием документов от граждан, над которыми устанавливается патронаж, и граждан, выразивших желание стать помощником, и регистрация заявлений.

Основанием для начала административной процедуры является представление в территориальный Центр по месту жительства подопечного заявлений по форме согласно Приложениям № 16, 17, 18 к настоящему Административному регламенту и документов, указанных в пункте 2.6 настоящего Административного регламента (при желании заявителем дополнительно представляются документы, указанные в пункте 2.7 настоящего Административного регламента).

Подача заявления и документов при исполнении административной процедуры имеет следующие способы:

д) в электронном виде через сайт Министерства или портал;

е) путем отправки через почтовые отделения связи (далее – представление запроса почтовым отправлением);

ж) непосредственное (личное) обращение в территориальный Центр;

з) через МФЦ (при наличии соглашения о взаимодействии с территориальным Центром).

МФЦ осуществляет прием документов и передачу сформированного пакета документов территориальному Центру для предоставления государственной услуги (при наличии соглашения о взаимодействии с территориальным Центром).

3.3.2.1. При подаче заявления и документов в электронном виде через сайт Министерства или портал заявитель заполняет специальную интерактивную форму заявления с прикреплением сканированных файлов документов, указанных в пункте 2.6 настоящего Административного регламента.

Специалист, ответственный за прием заявлений в электронном виде, просматривает электронный образ заявления (контроль целостности) и присваивает ему статус «ПОДАНО» и выполняет следующие действия:

фиксирует дату получения документа в электронной форме;

производит распечатку полученных документов и передает их специалисту, ответственному за исполнение следующей административной процедуры, в течение 1 рабочего дня.

Заявитель в 5-дневный календарный срок со дня направления заявления с использованием информационно-коммуникационных сетей общего пользования через сайт Министерства или портал, должен предоставить в территориальный Центр документы в подлинниках, или в копиях с предъявлением подлинников для сверки, или почтовым отправлением в установленном пунктом 3.3.2.3 настоящего Административного регламента порядке.

Результатом выполнения административного действия по рассмотрению заявления, поступившего в электронной форме, является наличие заявления в программном комплексе территориального Центра.

Максимальный срок выполнения административного действия по рассмотрению обращения заявителя, поступившего в адрес территориального Центра, в форме электронного документа, не должен превышать семь рабочих дней со дня присвоения делу статуса «ПОДАНО».

3.3.2.2. При непосредственном (личном) обращении в территориальный Центр.

К заявлению прикладываются документы, указанные в пункте 2.6 настоящего Административного регламента.

3.3.2.3. При представлении заявления и документов почтовым отправлением подлинники документов не направляются, а верность копий документов должна быть засвидетельствована в установленном законодательством Российской Федерации порядке. К документам также прилагается заверенная в установленном порядке копия документа, удостоверяющего личность.

3.3.2.4. Специалист, ответственный за прием заявления и документов, при непосредственном обращении заявителя или при представлении запроса почтовым отправлением выполняет следующие действия:

устанавливает предмет обращения, устанавливает личность заявителя, в том числе проверяет документ, удостоверяющий личность, берет согласие заявителя на обработку персональных данных;

определяет комплектность и правильность заполнения документов;

в случае представления копий документов, незаверенных нотариально, либо в ином установленном законодательством порядке, сличает представленные копии документов с оригиналами, заверяет их своей подписью с указанием фамилии, инициалов, занимаемой должности, даты, и печатью;

вносит запись о регистрации заявления и приеме документов в журнале учета и регистрации заявлений на установление патронажа по форме согласно Приложению № 19 к настоящему Административному регламенту;

оформляет расписку о приеме документов и передает ее заявителю (в случае поступления документов по почте – готовит расписку для отправки по почте) по форме согласно Приложению № 6 к настоящему Административному регламенту;

в случае если после приема заявления и документов, указанных в пункте 2.6. настоящего Административного регламента, установлено отсутствие или неполнота сведений, за исключением сведений, указанных в пункте 2.7, а также при наличии других оснований для отказа в предоставлении государственной услуги, указанных в подпункте 2.11.2 настоящего Административного регламента, сообщает заявителю об указанных обстоятельствах, предлагает устранить препятствия, препятствующие приему документов, и, при наличии согласия заявителя, возвращает все документы и предлагает обратиться повторно; или при отсутствии согласия заявителя (или при представлении запроса почтовым отправлением и иным предусмотренным способом) возвращает заявление и пакет документов заявителю в течение 3 рабочих дней с представлением письменного мотивированного решения об отказе в предоставлении государственной услуги. Копии указанных документов хранятся в Центре.

Результатом выполнения административной процедуры по приему и регистрации заявления и документов для предоставления государственной услуги является:

1) регистрация заявления в журнале учета и регистрации заявлений на установление патронажа, выдача заявителю расписки в получении документов;

2) возврат документов заявителю (при его согласии) при наличии оснований для отказа в предоставлении государственной услуги.

Максимальный срок выполнения административной процедуры не должен превышать 15 минут.

3.3.3. Формирование комплекта документов заявителя путем осуществления запросов в иные органы исполнительной власти, органы местного самоуправления и организации, участвующие в предоставлении государственных услуг, и получение документов и сведений, необходимых для предоставления государственной услуги.

Основанием для начала административной процедуры является представление заявления и документов, указанных в пункте 2.6. настоящего Административного регламента, в отсутствие одного и более документов (сведений), указанных в пункте 2.7 настоящего Административного регламента, при наличии письменного согласия на обработку персональных данных по форме согласно Приложению № 20 к настоящему Административному регламенту.

Специалист, ответственный за прием документов, подготавливает и направляет межведомственные запросы документов (сведений) указанных в пункте 2.7, которые находятся в распоряжении иных органов исполнительной власти, органов местного самоуправления и иных организаций.

Максимальный срок направления межведомственного запроса в соответствующий орган или организацию не должен превышать 2 рабочих дней с момента приема и регистрации документов (сведений) указанных в пункте 2.6. настоящего Административного регламента.

Результатом выполнения административной процедуры является направление запроса в органы и организации, в распоряжении которых находятся указанные документы (сведения).

После получения документов (сведения) на межведомственные запросы, комплект документов заявителя дополняется полученными документами (сведениями) в течение 1 рабочего дня.

Результатом административной процедуры является получение документов: справки с места жительства о составе семьи с указанием даты рождения каждого члена семьи и родственных отношений, формирование комплекта документов заявителей, необходимого для рассмотрения в целях предоставления государственной услуги.

Максимальный срок выполнения административной процедуры не должен превышать 7 рабочих дней (при наличии электронного межведомственного взаимодействия) со дня приема документов указанных в пункте 2.6 настоящего Административного регламента.

3.3.4. Обследование материально-бытовых условий жизни гражданина, над которым устанавливается патронаж, подготовка акта обследования.

Основанием для начала административной процедуры является представление заявления и документов, указанных в пункте 2.6 настоящего Административного регламента.

Специалист, ответственный за проведение обследования условий жизни заявителя в течение 7 календарных дней со дня представления документов в соответствии с пунктом 2.6 настоящего Административного регламента производит обследование условий жизни гражданина, над которым устанавливается патронаж, в ходе которого определяется обстоятельства, свидетельствующие о нуждаемости в посторонней помощи.

Результатом указывается в акте обследования по форме согласно Приложению № 22 к настоящему Административному регламенту.

При проведении обследования выявляются:

состояние здоровья: общая визуальная оценка, наличие особых потребностей в медицинском обслуживании, наличие физических недостатков;

внешний вид: соблюдение норм личной гигиены и способности в их самостоятельном обеспечении;

социальные контакты: наличие навыков самообслуживания в соответствии с возрастом и индивидуальными особенностями;

обеспечение безопасности: наличие обстоятельств, создающих риск нанесения вреда здоровью и жизни дееспособного гражданина;

отношения: наличие близких родственников, степень участия совместно проживающих лиц в обеспечении помощи, отношения, сложившиеся между членами семьи;

жилищно-бытовые и имущественные условия: наличие и принадлежность жилого помещения, его общая и жилая площадь, количество комнат, благоустройство, санитарно-гигиеническое состояние, основные источники дохода совершеннолетнего дееспособного гражданина (пенсия, пособия и иные социальные выплаты), достаточность дохода для обеспечения основных потребностей.

Акт об обследовании оформляется 1 экземпляре в течение 3 календарных дней со дня проведения обследования условий жизни, подписывается проводившим проверку уполномоченным специалистом и утверждается должностным лицом территориального Центра, ответственным за принятие решения.

Максимальная продолжительность выполнения административной подпроцедуры не более 3 календарных дней со дня утверждения акта.

Результатом административной подпроцедуры является подготовка и утверждение акта обследования условий жизни гражданина, нуждающегося в патронаже.

Максимальный срок выполнения административной процедуры не должен превышать 9 календарных дней со дня приема документов указанных в пункте 2.6. настоящего Административного регламента.

3.3.5. Направление комплекта документов заявителей вместе с утвержденным актом обследования и личным делом гражданина, над которым устанавливается патронаж, на рассмотрение в Министерство.

Основанием для направления документов утверждение акта обследования гражданина, над которым устанавливается патронаж.

Специалист, ответственный за прием документов, готовит сопроводительное письмо и отправляет на подпись директору территориального Центра.

Подписанное сопроводительное письмо вместе с комплектом документов заявителей и личным делом гражданина, над которым устанавливается патронаж, направляются в Министерство в течение 3 календарных дней со дня утверждения акта обследования.

Результом административной процедуры является поступление полного комплекта документов заявителя и личного дела гражданина, над которым устанавливается патронаж, в отдел опеки Министерства.

Максимальная продолжительность выполнения административной процедуры не может превышать 3 календарных дней со дня утверждения акта обследования гражданина, над которым устанавливается патронаж.

3.3.6. Рассмотрение документов, подготовка проекта решения о назначении помощником либо об отказе в назначении с указанием причин отказа, и принятие решения.

3.3.6.1. Основанием для начала административной подпроцедуры является передача полного комплекта документов и личного дела гражданина, над которым устанавливается патронаж, в отдел опеки.

Специалист, ответственный за рассмотрение дела и подготовку проекта решения, выполняет следующие действия:

осуществляет проверку комплекта документов заявителей и личного дела гражданина, над которым устанавливается патронаж, на наличие либо отсутствие у заявителей права на получение государственной услуги;

при отсутствии оснований, указанных в частях ж) и в) подпункта 2.11.1, с учетом критериев, указанных в пункте 2.12 настоящего Административного регламента, готовит проект решения о назначении (или об отказе в назначении) помощником в отношении гражданина, над которым устанавливается патронаж;

направляет проект решения на рассмотрение и согласование должностным лицам, ответственным за рассмотрение проектов решений по вопросам опеки и попечительства (начальнику отдела, руководителю департамента социального обслуживания, курирующему заместителю министра), затем для рассмотрения и принятия решения Министру.

Максимальная продолжительность выполнения административной подпроцедуры не может превышать 3 календарных дней со дня поступления документов в отдел опеки.

3.3.6.2. Специалист отдела опеки, ответственный за рассмотрение проекта договора, выполняет следующие действия:

рассматривает договор на соответствие интересам гражданина, нуждающегося в патронаже, и требованиям действующего законодательства об опеке и попечительстве;

направляет договор специалистам Министерства (начальнику отдела опеки, руководителю департамента социального обслуживания) на рассмотрение, согласование и визирование, в течение 2 рабочих дней.

После согласования с руководителем департамента социального обслуживания документ (при необходимости) направляется начальнику отдела правового обеспечения.

Специалист, ответственный за рассмотрение договора в отделе правового обеспечения, рассматривает договор на соответствие интересам гражданина, нуждающегося в патронаже, требованиям действующего законодательства об опеке и попечительстве и к совершению сделок, и при не соответствии указанным требованиям дает письменное заключение на проект в течение 1 рабочего дня после получения.

Специалист отдела опеки при подготовке проекта решения принимает во внимание замечания отдела правового обеспечения и направляет проект на рассмотрение и согласование начальнику отдела, руководителю департамента социального обслуживания, курирующему заместителю министра, затем Министру для рассмотрения, принятия решения и подписания.

На основании представленных документов и проектов решений Министром принимается решение о предоставлении (об отказе в предоставлении с указанием причин отказа) государственной услуги.

Решение о назначении помощником, или об отказе в его назначении, оформляется в виде распоряжения в 4 экземплярах.

3.3.6.3. Результатом выполнения административной процедуры является принятие решения в виде:

распоряжения об установлении патронажа;

распоряжения об отказе в установлении патронажа (назначении помощником).

3.3.6.4. Специалист отдела опеки, ответственный за ведение делопроизводства, выполняет следующие действия:

получает акты, указанные в подпункте 3.3.6.3 настоящего Административного регламента;

присваивает номер и отмечает дату подписания в журнале учета актов Министерства по вопросам опеки и попечительства по форме согласно Приложению № 13 к настоящему Административному регламенту;

сообщает (устно, с использованием телефонной связи) специалисту, ответственному за прием документов, о принятом решении.

3.3.6.5. Максимальная продолжительность выполнения административной процедуры составляет не более 5 календарных дней со дня представления всего комплекта документов, предусмотренного действующим законодательством, в Министерство для рассмотрения и принятия решения.

3.3.7. Направление (вручение) результата принятого решения.

Основанием для начала административной процедуры является регистрация актов, указанных в подпункте 3.3.6.3 настоящего Административного регламента.

Специалист отдела опеки, ответственный за ведение делопроизводства, информирует (устно, с использованием телефонной связи) специалиста, ответственного за прием документов, о принятии решения и готовности документов к отправке в территориальный Центр.

Ответственный специалист, получивший указанную информацию, принимает акты, указанные в подпункте 3.3.6.3 настоящего Административного регламента, и делает соответствующую запись о получении в журнале учета актов Министерства по вопросам опеки и попечительства по форме согласно Приложению № 13 к настоящему Административному регламенту, в течение 3 календарных дней со дня их подписания.

Результатом выполнения административной процедуры является передача в территориальный Центр актов, указанных в подпункте 3.3.6.3 настоящего Административного регламента, и личного дела подопечного.

Максимальная продолжительность выполнения административной процедуры составляет не более 3 календарных дней со дня принятия решения Министром.

3.3.8. Направление (вручение) заявителям результатов принятого решения.

Основанием для начала административной процедуры направления (вручения) заявителю актов, указанных в подпункте 3.3.6.3 настоящего Административного регламента, является передача рассмотренных документов с решениями в территориальный Центр.

Специалист, ответственный за прием документов, выполняет следующие действия:

при принятии решения о назначении помощником приобщает комплект документов заявителя к личному делу гражданина, нуждающегося в патронаже;

вносит изменения в опись документов, содержащихся в личном деле дееспособного гражданина;

сообщает заявителю о принятом решении и направляет (вручает) ему акты, указанные в подпункте 3.3.6.3 настоящего Административного регламента, в течение 3 календарных, с дня со дня принятия решения Министром, о получении которых заявитель подтверждает записью в книге учета выдачи актов Министерства по вопросам опеки и попечительства по форме согласно Приложению № 14 к настоящему Административному регламенту;

вместе с мотивированным отказом в установлении патронажа и назначении помощника совершеннолетнему дееспособному гражданину, который по состоянию здоровья не может самостоятельно осуществлять и защищать свои права, исполнять обязанности, возвращается все представленные документы, и разъясняется порядок обжалования. Копии указанных документов хранятся в территориальном Центре.

Результатом выполнения административной процедуры является направление (вручение) заявителю актов, указанных в подпункте 3.3.6.3. настоящего Административного регламента, запись о получении их заявителями в книге учета выдачи актов Министерства по вопросам опеки и попечительства.

Максимальная продолжительность выполнения административной процедуры составляет не более 3 календарных дней со дня принятия решения о назначении помощника Министром.

Патронаж над совершеннолетним дееспособным гражданином прекращается в связи с прекращением договора поручения, договора доверительного управления имуществом или иного договора по основаниям, предусмотренным законом или договором.

Решение об отказе может быть обжаловано заявителем в досудебном порядке, установленном разделом 5 настоящего Административного регламента.

4. Формы контроля за исполнением административного регламента

4.1. Текущий контроль за соблюдением и исполнением специалистами отдела опеки и должностными лицами территориального Центра положений настоящего Административного регламента и иных нормативных правовых актов, устанавливающих требования по предоставлению государственной услуги, а также принятием ими решений осуществляется отделом опеки Министерства.

Текущий контроль за соблюдением порядка и условий предоставления государственной услуги, связанной с административными процедурами назначения (освобождения) опекунов, попечителей, помощников отделом опеки, осуществляется руководителем департамента социального обслуживания Министерства, курирующим соответствующее направление деятельности.

4.2. Министерство осуществляет контроль за полнотой и качеством предоставления государственной услуги, который включает в себя проведение проверок, выявление и устранение нарушений прав заявителей, рассмотрение, принятие в пределах компетенции решений и подготовку ответов на обращения заявителей, содержащие жалобы на решения, действия (бездействие) должностных лиц Центра, Министерства.

4.3. Проведение проверок носит плановый и внеплановый характер. Плановая проверка проводится не чаще одного раза в три года. Внеплановая проверка проводится по мере поступления жалоб либо получения информации о нарушениях прав заявителей в процессе предоставления государственной услуги.

4.4. При проверке рассматриваются все вопросы, связанные с предоставлением государственной услуги (комплексные проверки) или отдельные вопросы (тематические проверки). Проверка также проводится по конкретному обращению заявителя.

4.5. Проверки полноты и качества предоставления государственной услуги осуществляются на основании приказа Министра, в порядке, предусмотренном административным регламентом Министерства труда, занятости и социальной защиты Кабардино-Балкарской Республики по исполнению государственной функции «Проведение проверок при осуществлении контроля за деятельностью государственные бюджетные и государственных казенных учреждений, подведомственных Министерству труда, занятости и социальной защиты Кабардино-Балкарской Республики», утвержденный приказом Минтрудсоцзащиты КБР от 27 мая 2015 года №172-П.

4.6. Результаты проверок оформляются в виде акта (справки), в котором отмечаются выявленные недостатки и предложения по их устранению.

4.7. Для осуществления контроля за предоставлением государственной услуги граждане, их объединения и организации имеют право направлять в Министерство и Центры индивидуальные и коллективные обращения с предложениями, рекомендациями по совершенствованию качества и порядка предоставления государственной услуги, а также заявления и жалобы с сообщением о фактах нарушения специалистами требований настоящего Административного регламента, иных нормативных правовых актов устанавливающих требования по предоставлению государственной услуги.

4.8. По результатам проведенных проверок, в случае выявления нарушений прав заявителей, к виновным лицам применяются меры ответственности, в порядке, установленном законодательством Российской Федерации.

5. Досудебный (внесудебный) порядок обжалования решений и действий (бездействия) органа, предоставляющего государственную услугу, а также должностных лиц, государственных служащих

5.1. Заявитель имеет право лично либо через своего законного представителя на обжалование решений, действий или бездействия должностных лиц Министерства, территориального Центра, осуществляемых (принятых) в ходе предоставления государственной услуги, в досудебном порядке.

Блок-схема по процедуре подачи жалобы приводится в Приложении № 24 к настоящему Административному регламенту.

Заявитель может обратиться с жалобой в следующих случаях:

1) нарушение срока регистрации обращения заявителя о предоставлении государственной услуги;

2) нарушение срока предоставления государственной услуги;

3) требование у заявителя документов, не предусмотренных настоящим Административным регламентом;

4) отказ в приеме документов, предоставление которых предусмотрено настоящим Административным регламентом, у заявителя;

5) отказ в предоставлении государственной услуги, если основания отказа не предусмотрены настоящим Административным регламентом;

6) требование с заявителя при предоставлении государственной услуги платы;

7) отказ в исправлении допущенных опечаток и ошибок в выданных в результате предоставления государственной услуги документах либо нарушение установленного срока таких исправлений.

5.2. Основанием для начала досудебного обжалования является поступление в Министерство жалобы, поступившей от заявителя при личном обращении либо его законного представителя, по почте, электронной почте.

5.3. Жалоба подается в письменной форме на бумажном носителе, в электронной форме в Министерство.

5.4. Жалоба может быть направлена по почте, через МФЦ (при наличии соглашения о взаимодействии), с использованием информационно-телекоммуникационной сети «Интернет», официального сайта органа, предоставляющего государственную услугу, единого портала государственных услуг либо регионального портала государственных услуг, а также может быть принята при личном приеме заявителя.

5.5. Жалоба должна содержать:

1) наименование органа, предоставляющего государственную услугу, должностного лица органа, предоставляющего государственную услугу, либо специалиста, решения и действия (бездействие) которых обжалуются;

2) фамилию, имя, отчество (последнее - при наличии), сведения о месте жительства заявителя - физического лица либо наименование, сведения о месте нахождения заявителя - юридического лица, а также номер (номера) контактного телефона, адрес (адреса) электронной почты (при наличии) и почтовый адрес, по которым должен быть направлен ответ заявителю;

3) сведения об обжалуемых решениях и действиях (бездействии) органа, предоставляющего государственную услугу, должностного лица органа, предоставляющего государственную услугу, либо специалиста;

4) доводы, на основании которых заявитель не согласен с решением и действием (бездействием) органа, предоставляющего государственную услугу, должностного лица органа, предоставляющего государственную услугу, либо специалиста. Заявителем могут быть представлены документы (при наличии), подтверждающие доводы заявителя, либо их копии.

5.6. Жалоба, поступившая в Министерство, подлежит рассмотрению должностным лицом, наделенным полномочиями по рассмотрению жалобы, в течение пятнадцати рабочих дней со дня ее регистрации, а в случае обжалования отказа органа, предоставляющего государственную услугу, должностного лица органа, предоставляющего государственную услугу в приеме документов у заявителя либо в исправлении допущенных опечаток и ошибок или в случае обжалования нарушения установленного срока таких исправлений - в течение пяти рабочих дней со дня ее регистрации.

5.7. По результатам рассмотрения жалобы орган, предоставляющий государственную услугу, принимает одно из следующих решений:

1) удовлетворяет жалобу, в том числе в форме отмены принятого решения, исправления допущенных органом, предоставляющим государственную услугу, опечаток и ошибок в выданных в результате предоставления государственной услуги документах, возврата заявителю денежных средств, взимание которых не предусмотрено нормативными правовыми актами Российской Федерации, нормативными правовыми актами Кабардино-Балкарской Республики, а также в иных формах;

2) отказывает в удовлетворении жалобы. В случае отказа в удовлетворении жалобы заявитель либо его законный представитель имеет право на обжалование отказа в судебном порядке в соответствии с законодательством Российской Федерации.

5.8. Не позднее дня, следующего за днем принятия решения, заявителю в письменной форме и по желанию заявителя в электронной форме направляется мотивированный ответ о результатах рассмотрения жалобы.

5.9. В случае установления в ходе или по результатам рассмотрения жалобы признаков состава административного правонарушения или преступления, должностное лицо, наделенное полномочиями по рассмотрению жалоб незамедлительно направляет имеющиеся материалы в органы прокуратуры.

Приложение № 1
к Административному регламенту предоставления государственной услуги «Предоставление информации, прием документов от граждан, выразивших желание быть опекунами или попечителями совершеннолетних недееспособных или не полностью дееспособных граждан, а также от граждан, выразивших желание быть помощниками, в отношении совершеннолетних дееспособных граждан, которые по состоянию здоровья не могут самостоятельно осуществлять и защищать свои права и исполнять обязанности, назначение опекуном (попечителем, помощником), освобождение от обязанностей опекуна (попечителя)»,
утвержденному приказом МТиСЗ КБР
от 31 октября 2016 г. № 235-П

Сведения о месте нахождения и контактных телефонах Министерства труда, занятости и социальной защиты Кабардино-Балкарской Республики, его территориальных организаций и взаимодействующих органов

№ п/п	Наименование органа	Адрес	Должность, Ф.И.О ответственных лиц	Телефоны, факс, местонахождение, web-адреса и адрес электронной почты	График работы
1.	Министерство труда, занятости и социальной защиты КБР	г.о. Нальчик, Кешокова, 100	министр - Тюбеев Альберт Исхакович заместитель министра – Романова Елена Владимировна руководитель департамента социального обслуживания – Ксанаев Мухтар Абдуллахович начальник отдела опеки и попечительства – Дышекова Аида Аргутиновна специалист-эксперт – Кильчукова Галина Хамидбиевна	8-866-2-42-39-87 (приемная) 8-866-2-47-76-72 (факс) 8-866-2-42-39-70 (приемная) 8-866-2-42-19-45 (департамент) 8-866-2-42-42-76 (отдел) «горячая линия» 8-8662-42-49-47 «Единый социальный телефон» 8-800-200-66-07, г. Нальчик, ул. Кешокова, 100, e-mail: mtsr-kbr@inbox.ru, сайт: http://mtsrkbr.org.ru «Портал государственных услуг Кабардино-Балкарской Республики»: http://www.gosuslugi.ecomonykbr.ru	С 9 до 18 часов Приемные дни: вторник, четверг
2.	ГКУ «ЦТЗиСЗ по г.о. Нальчик»	г.о. Нальчик, Кабардинская, 19	директор - Канунникова Татьяна Георгиевна зам. директора - Тамкоева Анжела Кадировна гл.специалист – эксперт - Житиев Расул Ханафиевич	8-866-2-42-05-95 8-866-2-42-08-52 8-866-2-42-11-68	С 9 до 18 часов Приемные дни: четверг, пятница
3.	ГКУ «ЦТЗиСЗ по г.о. Баксан и Баксанскому району»	г.о. Баксан, Революционная, 225	директор - Сабанов Руслан Кадирович зам. директора - Аргашокова Джульетта Чамалловна специалист – эксперт – Хажаева Зера Исуфовна, Хежева Карина Вячеславовна	8-866-34-2-15-95 8-866-34-2-15-94	С 9 до 18 часов Приемные дни: понедельник, вторник
4.	ГКУ «ЦТЗиСЗ Терского района»	Терский район, г. Терек, Пушкина, 146	директор - Хидзев Хажмурат Борисович зам. директора - Шомахов Хачим Уматтериевич специалист – эксперт - Дзагалова Радина Владимировна	8-866-32-4-12-20 8-866-32-4-43-01	С 9 до 18 часов Ежедневно
5.	ГКУ «ЦТЗиСЗ Майского района»	Майский район, г. Майский, Ф. Энгельса, 63/3	директор – Кармалико Михаил Дмитриевич специалист – эксперт - Скотаренко Лилия Алексеевна	8-866-33-2-19-92 8-866-33-2-19-14	С 9 до 18 часов Приемные дни: вторник, четверг
6.	ГКУ «ЦТЗиСЗ Урванского района»	Урванский район, г. Нарткала, Ленина, 35	директор – Кодзоков Хату Жилябиевич специалист – эксперт – Кошеева Фатимат Руслановна	8-866-35-2-34-01 8-866-35-2-24-69	С 9 до 18 часов Ежедневно
7.	ГКУ «ЦТЗиСЗ Эльбрусского района»	Эльбрусский р-н, г. Тырныауз, Энеева, 18	директор - Мирзоев Замрат Хизирович специалист – эксперт - Хаджиева Айшат Далхатовна	8-866-38-4-54-19 8-866-38-95-5-06	С 9 до 18 часов Приемные дни: вторник, четверг
8.	ГКУ «ЦТЗиСЗ Чегемского района»	Чегемский район, г. Чегем, Набережная, 54	директор – Газаев Залим Адисович специалист – эксперт - Гонова Рита Мухамедовна	8-866-30-4-52-46 8-866-30-4-12-98	С 9 до 18 часов Приемные дни: вторник, четверг

(Продолжение на 79-й с.)

(Продолжение. Начало на 75-78-й с.)

9.	ГКУ «ЦТЗиСЗ Черекского района»	Черекский район, п. Кашхатау, Мечиева, 108	директор – Батчаев Алим Анатольевич специалист – эксперт – Таучиева Фатимат Сагидовна	8-866-36-4-13-45 8-866-36-4-13-04	С 9 до 18 часов Приемные дни: понед., четверг
10.	ГКУ «ЦТЗиСЗ Зольского района»	Зольский район, п. Залукокоаже, Калмыкова, 16	директор – Кушхова Масират Тембулатовна специалист – эксперт – Карашаева Фатима Хажмуратовна	8-866-37-4-18-71 8-866-37-4-11-77	С 9 до 18 часов Приемные дни: вторник, четверг
11.	ГКУ «ЦТЗиСЗ Лескенского района»	Лескенский район, с. Анзорей, Хамгокова, 34	директор - Шоранов Суфьян Азреталиевич специалист – эксперт – Абазова Оксана Мухамедовна	8-866-35-95-5-07 8-866-35-95-5-06	С 9 до 18 часов Ежедневно
12.	ГКУ «ЦТЗиСЗ по г.о. Прохладный»	г.о. Прохладный, Ленина, 110	директор - Иокерс Наталья Ивановна специалист – эксперт – Хан Елена Афанасьевна	8-866-31-4-25-14 8-866-31-4-25-32	С 9 до 17 часов Приемные дни: среда, четверг
13.	ГКУ «ЦТЗиСЗ Прохладненского района»	г.о. Прохладный, Адм. Головко, 52	директор - Лобойко Ольга Геннадьевна специалист – эксперт – Данильченко Антонина	8-866-31-5-11-13 8-866-31-4-48-36	С 9 до 18 часов Приемные дни: вторник, четверг
14.	ГБУ «Многофункциональный центр по предоставлению государственных и муниципальных услуг КБР»	г. Нальчик, Хуранова, 9	руководитель – Органов Аслан Хасанович	8-866-2-42-10-21 Единый социальный телефон 8800-100-32-82 E-mail: hotline@mail.mfckbr.ru ПН-ПТ 8:30-20:00 СБ 9:00-18:00	Понедельник-пятница: с 9 до 20 часов, суббота до 18 часов

Приложение № 2
к Административному регламенту предоставления государственной услуги «Предоставление информации, прием документов от граждан, выразивших желание быть опекунами или попечителями совершеннолетних недееспособных или не полностью дееспособных граждан, а также от граждан, выразивших желание быть помощниками, в отношении совершеннолетних дееспособных граждан, которые по состоянию здоровья не могут самостоятельно осуществлять и защищать свои права и исполнять обязанности, назначение опекуном (попечителем, помощником), освобождение от обязанностей опекуна (попечителя)», утвержденному приказом МТЗиСЗ КБР от 31 октября 2016 г. № 235-П

В _____
(наименование органа опеки и попечительства)
от _____
_____
_____
_____
(фамилия, имя, отчество (при наличии), гражданство, документ, удостоверяющий личность (серия, номер, кем и когда выдан), адрес места фактического проживания гражданина, выразившего желание стать опекуном или попечителем совершеннолетнего недееспособного или не полностью дееспособного гражданина)

Заявление гражданина, выразившего желание стать опекуном или попечителем совершеннолетнего недееспособного или не полностью дееспособного гражданина

Я, _____,
(фамилия, имя, отчество)

☐ прошу передать мне под опеку (попечительство) <*> _____
_____
(фамилия, имя, отчество совершеннолетнего недееспособного или не полностью дееспособного гражданина, число, месяц, год его рождения)

☐ прошу передать мне под опеку (попечительство) <*> на возмездной основе
_____
(фамилия, имя, отчество совершеннолетнего недееспособного или не полностью дееспособного гражданина, число, месяц, год его рождения)

Материальные возможности, жилищные условия, состояние здоровья и характер работы позволяют мне взять совершеннолетнего недееспособного или не полностью дееспособного гражданина под опеку (попечительство) <*>.

<*> Ненужное зачеркнуть.

Дополнительно могу сообщить о себе следующее: _____
_____
(указывается наличие у гражданина необходимых знаний и навыков в осуществлении опеки (попечительства) над совершеннолетним недееспособным или не полностью дееспособным гражданином, в том числе информация о наличии документов о профессиональной деятельности, о прохождении программ подготовки кандидатов в опекуны или попечители и т.д.)

Я, _____,
(фамилия, имя, отчество (при наличии))

даю согласие на обработку и использование моих персональных данных, содержащихся в настоящем заявлении и в представленных мною документах.

_____
(подпись, дата)

Приложение № 3
к Административному регламенту предоставления государственной услуги «Предоставление информации, прием документов от граждан, выразивших желание быть опекунами или попечителями совершеннолетних недееспособных или не полностью дееспособных граждан, а также от граждан, выразивших желание быть помощниками, в отношении совершеннолетних дееспособных граждан, которые по состоянию здоровья не могут самостоятельно осуществлять и защищать свои права и исполнять обязанности, назначение опекуном (попечителем, помощником), освобождение от обязанностей опекуна (попечителя)», утвержденному приказом МТЗиСЗ КБР от 31 октября 2016 г. № 235-П

В _____
(наименование территориальной организации)
от _____
_____
(фамилия, имя, отчество)
проживающего (ей) по адресу: _____
_____
паспорт или иной документ, удостоверяющий личность в соответствии с законодательством Российской Федерации _____
серия _____ № _____
выдан _____
_____
«_____» _____ 20_____ г.

Согласие
на обработку персональных данных заявителя <*>

1. Настоящим подтверждаю свое согласие на обработку Министерством труда, занятости и социальной защиты Кабардино-Балкарской Республики и подведомственными ему центрами труда, занятости и социальной защиты населения городов и районов своих персональных данных, в том числе в автоматизированном режиме, а также получение и обработку полученных из иного органа исполнительной власти, органа местного самоуправления и подведомственных им организации данных в целях предоставления мне государственной услуги: «Предоставление информации, прием документов от граждан, выразивших желание быть опекунами или попечителями совершеннолетних недееспособных или не полностью дееспособных граждан, а также от граждан, выразивших желание быть помощниками, в отношении совершеннолетних дееспособных граждан, которые по состоянию здоровья не могут самостоятельно осуществлять и защищать свои права и исполнять обязанности, назначение опекуном (попечителем, помощником), освобождение от обязанностей опекуна (попечителя)».

2. Перечень персональных данных, на обработку которых дается согласие:

фамилия, имя, отчество, год, месяц, дата и место рождения, адрес, сведения, подтверждающие право пользования жилым помещением либо право собственности на жилое помещение, финансовый лицевой счет с места жительства; семейное, социальное положение, состав семьи; информация, подтверждающая получение пенсии (в отношении пенсионера); судимость; санитарное и техническое состояние жилого помещения по месту жительства.

3. Подтверждаю свое согласие на осуществление следующих действий с персональными данными: сбор, систематизацию, накопление, хранение, уточнение (обновление, изменение), использование, распространение (в том числе передача), обезличивание, блокирование, уничтожение персональных данных, а также иных действий, необходимых для обработки персональных данных в рамках предоставления государственной услуги.

4. Настоящее Согласие действует до наступления срока ликвидации персонального дела заявителя, в соответствии с действующими нормами хранения дел. Заявитель может отозвать настоящее Согласие путем направления письменного уведомления не ранее окончания срока получения государственной услуги. Отзыв не будет иметь обратной силы в отношении персональных данных, прошедших обработку до вступления в силу такого отзыва.

5. В подтверждение вышеизложенного, нижеподписавшийся заявитель подтверждает свое согласие на обработку своих персональных данных в соответствии с положениями Федерального закона от 27.07.2006 № 152-ФЗ «О персональных данных».

_____ (_____) «_____» _____ 20____ г.
(подпись) (расшифровка подписи)

<*> Заполняется и предоставляется в случае необходимости получения персональных данных заявителя из других органов исполнительной власти, органов местного самоуправления, подведомственных им организаций

Приложение № 4
к Административному регламенту предоставления государственной услуги «Предоставление информации, прием документов от граждан, выразивших желание быть опекунами или попечителями совершеннолетних недееспособных или не полностью дееспособных граждан, а также от граждан, выразивших желание быть помощниками, в отношении совершеннолетних дееспособных граждан, которые по состоянию здоровья не могут самостоятельно осуществлять и защищать свои права и исполнять обязанности, назначение опекуном (попечителем, помощником), освобождение от обязанностей опекуна (попечителя)», утвержденному приказом МТЗиСЗ КБР от 31 октября 2016 г. № 235-П

МЕДИЦИНСКОЕ ЗАКЛЮЧЕНИЕ ПО РЕЗУЛЬТАТАМ ОСВИДЕТЕЛЬСТВОВАНИЯ ГРАЖДАНИНА (ГРАЖДАНКИ), ЖЕЛАЮЩЕГО(ЕЙ) ПРИНЯТЬ ПОД ОПЕКУ (ПОПЕЧИТЕЛЬСТВО)
(в ред. Постановления Правительства КБР от 29.07.2015 № 164-ПП)

Ф.И.О. кандидата _____
Дата рождения _____
Домашний адрес _____

Специалист	Заключение	Дата осмотра	Подписи врача и руководителя учреждения, Гербовая печать
1. терапевт	выявлено/не выявлено		
2. инфекционист	выявлено/не выявлено		
3. дерматовенеролог	выявлено/не выявлено		
4. фтизиатр	выявлено/не выявлено		
5. невропатолог	выявлено/не выявлено		
6. онколог	выявлено/не выявлено		
7. психиатр	выявлено/не выявлено		
8. нарколог	выявлено/не выявлено		

Заключение о состоянии здоровья _____
_____
_____
Дата заключения _____

Подпись руководителя медицинского учреждения _____ (_____)

Гербовая печать учреждения

Примечание. В графе «Заключение» подчеркивается слово «Выявлено» или «Не выявлено», что означает наличие или отсутствие заболеваний, указанных в Перечне заболеваний, утвержденном Постановлением Правительства Российской Федерации от 14 февраля 2013 г. № 117. (в ред. Постановления Правительства КБР от 29.07.2015 № 164-ПП)

К государственным учреждениям относятся территориальные амбулаторно-поликлинические учреждения (отделения), специализированные диспансеры (отделения) системы Министерства здравоохранения Российской Федерации.

Освидетельствование, при необходимости дополнительное обследование, осуществляется в учреждении здравоохранения по месту жительства кандидата.

Медицинское заключение подготавливается на основании осмотра, а также данных из медицинской карты амбулаторного больного (уч. ф. № 25/у-87).

Заключение специалиста, осуществляющего освидетельствование гражданина (гражданки), подтверждается подписью руководителя медицинского учреждения и гербовой печатью.

В медицинскую карту амбулаторного больного (уч. ф. № 25/у-87) вносится запись о том, что гражданин (гражданка) прошел(а) освидетельствование, без указания его цели.

Бланк «Медицинского заключения» выдается каждому кандидату на руки в органах опеки и попечительства при обращении гражданина (гражданки) с просьбой о взятии под опеку (попечительство). После заполнения и оформления в установленном порядке в учреждении здравоохранения «Медицинское заключение» возвращается в органы опеки и попечительства.

Результаты медицинского освидетельствования действительны в течение 3 месяцев.

Приложение № 5
к Административному регламенту предоставления государственной услуги «Предоставление информации, прием документов от граждан, выразивших желание быть опекунами или попечителями совершеннолетних недееспособных или не полностью дееспособных граждан, а также от граждан, выразивших желание быть помощниками, в отношении совершеннолетних дееспособных граждан, которые по состоянию здоровья не могут самостоятельно осуществлять и защищать свои права и исполнять обязанности, назначение опекуном (попечителем, помощником), освобождение от обязанностей опекуна (попечителя)», утвержденному приказом МТЗиСЗ КБР от 31 октября 2016 г. № 235-П

Министру труда, занятости и социальной защиты КБР_____
от гражданина(ки) _____,
(Ф.И.О.)
проживающего(ей) по адресу:_____
_____,
зарегистрированного(ой) по адресу: _____
_____,
паспорт: серия _____ № _____ выдан _____
_____,
дата рождения: число _____ месяц _____ год _____,
телефон _____, мобильный _____,
место работы _____.
(название предприятия, организации, учреждения)

Согласие

Я, _____,
(Ф.И.О.)
являюсь членом семьи _____
(указать родственные отношения)
и проживаю совместно с гражданином(кой) _____,
(Ф.И.О., число, месяц, год рождения)
выразившего(ей) желание стать опекуном или попечителем <*>.

Настоящим выражаю свое согласие на совместное проживание опекуна с совершеннолетним(ей) недееспособным(ой) или не полностью дееспособным(ой) гражданином(кой) <*> _____
_____,
(Ф.И.О., число, месяц, год рождения)

в случае принятия решения опекуном (попечителем) о совместном проживании совершеннолетнего(ей) подопечного(ой) с нами.

Одновременно, сообщаю, что несовершеннолетние члены семьи, достигшие 10-летнего возраста (указывается Ф.И.О. несовершеннолетних граждан, дата рождения, мнение - (возражают/не возражают), подпись):

1. _____.
2. _____.
3. _____.
4. _____.
5. _____.

против совместного проживания с совершеннолетним(ей) недееспособным(ой) или не полностью дееспособным(ой) гражданином(кой) __
_____.
(Ф.И.О.)

<*> Ненужное зачеркнуть.

«____» _____ 20___ г. _____ _____
(подпись) (расшифровка подписи)

Приложение № 6
к Административному регламенту предоставления государственной услуги «Предоставление информации, прием документов от граждан, выразивших желание быть опекунами или попечителями совершеннолетних недееспособных или не полностью дееспособных граждан, а также от граждан, выразивших желание быть помощниками, в отношении совершеннолетних дееспособных граждан, которые по состоянию здоровья не могут самостоятельно осуществлять и защищать свои права и исполнять обязанности, назначение опекуном (попечителем, помощником), освобождение от обязанностей опекуна (попечителя)», утвержденному приказом МТЗиСЗ КБР от 31 октября 2016 г. № 235-П

_____
(наименование территориального Центра)

Расписка
о приеме документов для предоставления Министерством труда, занятости и социальной защиты Кабардино-Балкарской Республики государственной услуги «Предоставление информации, прием документов от граждан, выразивших желание быть опекунами или попечителями совершеннолетних недееспособных или не полностью дееспособных граждан, а также от граждан, выразивших желание быть помощниками, в отношении совершеннолетних дееспособных граждан, которые по состоянию здоровья не могут самостоятельно осуществлять и защищать свои права и исполнять обязанности, назначение опекуном (попечителем, помощником), освобождение от обязанностей опекуна (попечителя)»

от_____
(фамилия, имя, отчество заявителя полностью)

проживающей(им) по адресу:_____
(адрес места жительства заявителя)

представлены следующие документы для получения государственной услуги

№ п/п	Наименование документов	Отметка о представлении подлинника или копии	Количество экземпляров

№ регистрации заявления и других документов _____ «____»_____20___ г.

Принял _____
(должность специалиста, Ф.И.О., контактный телефон)

Подпись _____

Приложение № 7
к Административному регламенту предоставления государственной услуги «Предоставление информации, прием документов от граждан, выразивших желание быть опекунами или попечителями совершеннолетних недееспособных или не полностью дееспособных граждан, а также от граждан, выразивших желание быть помощниками, в отношении совершеннолетних дееспособных граждан, которые по состоянию здоровья не могут самостоятельно осуществлять и защищать свои права и исполнять обязанности, назначение опекуном (попечителем, помощником), освобождение от обязанностей опекуна (попечителя)», утвержденному приказом МТЗиСЗ КБР от 31 октября 2016 г. № 235-П

Министерство труда, занятости и социальной защиты
Кабардино-Балкарской Республики

от «____» _____ 20___ г. № _____

_____
(наименование города, района)

Заключение
о возможности (или невозможности) гражданина быть опекуном или попечителем

Ф.И.О. (полностью) _____
Дата рождения: _____
Адрес по месту жительства: _____
Адрес по месту регистрации: _____

Обязательные требования

1. Полная гражданская дееспособность лица, т.е. отсутствие вступивших в силу решений суда о признании гражданина недееспособным в порядке ст. 29 ГК РФ или об ограничении дееспособности гражданина в порядке ст. 30 ГК РФ _____
_____
_____

2. Отсутствие вступившего в законную силу решения суда о лишении гражданина, выразившего желание быть опекуном, родительских прав (вне зависимости от времени его вынесения) _____
_____.

(Продолжение на 80-й с.)

(Продолжение. Начало на 75-79-й с.)

3. Отсутствие у кандидата (неснятой или непогашенной) судимости за умышленное преступление против жизни или здоровья граждан, ответственность за которые предусмотрена гл. 16 УК РФ _____.

Факультативные требования

4. Нравственные и иные личные качества, в том числе:

1) Характеристика семьи (состав, длительность брака (при наличии повторного брака указать наличие детей от предыдущего брака), опыт общения с людьми, страдающими психическими заболеваниями, алкоголизмом, наркоманией, взаимоотношения между членами семьи, наличие близких родственников и их отношение к оформлению опеки/попечительства, характерологические особенности кандидата в опекуны/попечители) _____

2) Образование и профессиональная деятельность _____

3) Материальное положение (имущество, размер заработной платы, иные виды доходов, соотношение размера дохода с прожиточным минимумом, установленным в регионе) _____

4) Мотивы к исполнению обязанностей по опеке (попечительству) _____

5. Способность к выполнению обязанностей опекуна или попечителя, в том числе характеристика состояния здоровья (общее состояние здоровья, отсутствие заболеваний, препятствующих оформлению опеки или попечительства) и т.д. _____

6. Отношения, существующие между гражданином, выразившим желание быть опекуном (попечителем) и лицом, нуждающимся в опеке или попечительстве (родства, свойства, бывшего свойства и др.) _____

7. Желание подопечного (при способности выразить его) _____

Пожелания гражданина, выразившего желание быть опекуном, по кандидатуре подопечного (пол, возраст, особенности характера, внешности, согласие кандидатов в опекуны или попечители на исполнение обязанностей в отношении гражданина, не являющегося родственником) _____

Заключение о возможности/невозможности гражданина, выразившего желание быть опекуном/попечителем, быть опекуном или попечителем: _____.

_____ _____
(должность, Ф.И.О.) (дата, подпись)

Министр _____ (_____)
(подпись) (расшифровка подписи)

М.П.

Приложение № 8
к Административному регламенту предоставления государственной услуги «Предоставление информации, прием документов от граждан, выразивших желание быть опекунами или попечителями совершеннолетних недееспособных или не полностью дееспособных граждан, а также от граждан, выразивших желание быть помощниками, в отношении совершеннолетних дееспособных граждан, которые по состоянию здоровья не могут самостоятельно осуществлять и защищать свои права и исполнять обязанности, назначение опекуном (попечителем, помощником), освобождение от обязанностей опекуна (попечителя)», утвержденному приказом МТЗиСЗ КБР от 31 октября 2016 г. № 235-П

Министру труда, занятости и социальной защиты КБР
_____
от гражданина, выразившего желание стать опекуном (попечителем)*
_____,
(Ф.И.О., год рождения)
совершеннолетнего недееспособного (не полностью дееспособного)* гражданина
_____.
(Ф.И.О., год рождения)

Настоящим подтверждаю, что я ознакомлен(на)* с правами, обязанностями и ответственностью опекуна(попечителя)* в соответствии с законодательством Российской Федерации (ст. 36 Гражданского кодекса Российской Федерации, ст. 15 Федерального закона от 24 апреля 2008 года № 48-ФЗ «Об опеке и попечительстве») и законодательством Кабардино-Балкарской Республики (реквизитами актов, регулирующих отношения в сфере опеки и попечительства в Кабардино-Балкарской Республике, в настоящее время).

Экземпляр памятки опекуна (попечителя)* получил(а)*.

<*> - нужное подчеркнуть

«____» _____ 20 __ г. _____
(подпись) (расшифровка подписи)

Приложение № 9
к Административному регламенту предоставления государственной услуги «Предоставление информации, прием документов от граждан, выразивших желание быть опекунами или попечителями совершеннолетних недееспособных или не полностью дееспособных граждан, а также от граждан, выразивших желание быть помощниками, в отношении совершеннолетних дееспособных граждан, которые по состоянию здоровья не могут самостоятельно осуществлять и защищать свои права и исполнять обязанности, назначение опекуном (попечителем, помощником), освобождение от обязанностей опекуна (попечителя)», утвержденному приказом МТЗиСЗ КБР от 31 октября 2016 г. № 235-П

Министру труда, занятости и социальной защиты КБР
_____
от гражданина, выразившего желание стать опекуном (попечителем)*
_____,
(Ф.И.О., год рождения)
совершеннолетнего недееспособного (не полностью дееспособного)* гражданина
_____.
(Ф.И.О., год рождения)

Настоящим подтверждаю, что я ознакомлен с медицинским диагнозом совершеннолетнего недееспособного (не полностью дееспособного)* гражданина _____
(Ф.И.О., год рождения)
в отношении которого выразил желание быть опекуном (попечителем)*.

Обязуюсь не разглашать сведения о состоянии его(ее)* здоровья, ставшие мне известными как лицу, выразившему желание быть опекуном (попечителем)*.

<*> - нужное подчеркнуть

«____» _____ 20 __ г. _____
(подпись) (расшифровка подписи)

Приложение № 10
к Административному регламенту предоставления государственной услуги «Предоставление информации, прием документов от граждан, выразивших желание быть опекунами или попечителями совершеннолетних недееспособных или не полностью дееспособных граждан, а также от граждан, выразивших желание быть помощниками, в отношении совершеннолетних дееспособных граждан, которые по состоянию здоровья не могут самостоятельно осуществлять и защищать свои права и исполнять обязанности, назначение опекуном (попечителем, помощником), освобождение от обязанностей опекуна (попечителя)», утвержденному приказом МТЗиСЗ КБР от 31 октября 2016 г. № 235-П

Бланк органа опеки и попечительства

Акт обследования условий жизни гражданина,
выразившего желание стать опекуном или попечителем совершеннолетнего недееспособного или не полностью дееспособного гражданина

Дата обследования «__» _____ 20__ г.

Фамилия, имя, отчество, должность лица, проводившего обследование _____

Проводилось обследование условий жизни _____
(фамилия, имя, отчество, дата рождения гражданина, выразившего желание стать опекуном или попечителем совершеннолетнего недееспособного или не полностью дееспособного гражданина)

Документ, удостоверяющий личность гражданина, выразившего желание стать опекуном или попечителем совершеннолетнего недееспособного или не полностью дееспособного гражданина _____
(серия, номер, кем и когда выдан)

Место фактического проживания и проведения обследования условий жизни гражданина, выразившего желание стать опекуном или попечителем совершеннолетнего недееспособного или не полностью дееспособного гражданина _____

Образование гражданина, выразившего желание стать опекуном или попечителем совершеннолетнего недееспособного или не полностью дееспособного гражданина _____

Профессиональная деятельность <*> _____
(место работы с указанием адреса, занимаемой должности, рабочего телефона гражданина, выразившего желание стать опекуном или попечителем совершеннолетнего недееспособного или не полностью дееспособного гражданина)

Жилая площадь, на которой проживает _____
(фамилия, имя, отчество гражданина, выразившего желание стать опекуном или попечителем совершеннолетнего недееспособного или не полностью дееспособного гражданина)
составляет _____ кв. м, состоит из _____ комнат, размер каждой комнаты: _____ кв. м, _____ кв. м, _____ кв. м на _____этаже в _____этажном доме.

Качество дома (кирпичный, панельный, деревянный и т.п.; в нормальном состоянии, ветхий, аварийный; комнаты сухие, светлые, проходные, количество окон и пр.) _____
(нужное указать)

Благоустройство дома и жилой площади (водопровод, канализация, какое отопление, газ, ванна, лифт, телефон и т.д.) _____
(нужное указать)

Санитарно-гигиеническое состояние жилой площади (хорошее, удовлетворительное, неудовлетворительное) _____
(нужное указать)

Наличие для совершеннолетнего недееспособного или не полностью дееспособного гражданина отдельной комнаты (в случае совместного проживания с опекуном (попечителем)) <**> _____

На жилой площади проживают (зарегистрированы в установленном порядке и проживают фактически):

Фамилия, имя, отчество	Год рождения	Место работы, должность или место учебы	Родственное отношение	С какого времени проживает на данной жилой площади

Отношения, сложившиеся между членами семьи гражданина _____
(характер взаимоотношений, особенности общения между членами семьи и т.д.)

Личные качества гражданина (особенности характера, общая культура, наличие опыта взаимодействия с совершеннолетними недееспособными или не полностью дееспособными гражданами и т.д.) _____

Мотивы гражданина, выразившего желание стать опекуном (попечителем) <**> недееспособного или не полностью дееспособного гражданина _____

Дополнительные данные обследования _____

Условия жизни гражданина, выразившего желание стать опекуном или попечителем совершеннолетнего недееспособного или не полностью дееспособного гражданина _____
(удовлетворительные/неудовлетворительные с указанием конкретных обстоятельств)

Подпись лица, проводившего обследование _____

_____ _____ _____
(должность руководителя органа опеки и попечительства) (подпись) (Ф.И.О.)

М.П.

<*> Если гражданин, выразивший желание стать опекуном (попечителем) совершеннолетнего недееспособного или не полностью дееспособного гражданина, является неработающим пенсионером, в данной строке указывается «пенсионер, не работающий».

<**> Ненужное зачеркнуть.

Приложение № 11
к Административному регламенту предоставления государственной услуги «Предоставление информации, прием документов от граждан, выразивших желание быть опекунами или попечителями совершеннолетних недееспособных или не полностью дееспособных граждан, а также от граждан, выразивших желание быть помощниками, в отношении совершеннолетних дееспособных граждан, которые по состоянию здоровья не могут самостоятельно осуществлять и защищать свои права и исполнять обязанности, назначение опекуном (попечителем, помощником), освобождение от обязанностей опекуна (попечителя)», утвержденному приказом МТЗиСЗ КБР от 31 октября 2016 г. № 235-П

ДОГОВОР N _____
об осуществлении опеки (попечительства) над совершеннолетним лицом

г. Нальчик «___»_____ 20___ г.

Министерство труда и социального развития, далее именуемый «орган опеки и попечительства», в лице _____, действующего на основании Положения о Министерстве труда и социального развития Кабардино-Балкарской Республики, с одной стороны, и гражданин(ка) (Ф.И.О.)_____, пол _____ , (Дата рождения) _____, гражданство - Россия, зарегистрированный(ая) по адресу:_____, документ, удостоверяющий личность, серия, №, кем и когда выдан, далее именуемый «опекун», действующий на основании решения органа опеки и попечительства о назначении его опекуном (попечителем) от _____ года № _____, с другой стороны, именуемые в дальнейшем «Стороны», заключили настоящий договор о нижеследующем:

1. ПОНЯТИЯ, ИСПОЛЬЗУЕМЫЕ В ТЕКСТЕ ДОГОВОРА

Подопечный - совершеннолетний недееспособный или не полностью дееспособный гражданин Российской Федерации, в отношении которого установлена опека или попечительство.

Федеральный закон - Федеральный закон от 24 апреля 2008 года № 48-ФЗ «Об опеке и попечительстве».

Иные понятия для договора имеют смысл, установленный действующим законодательством РФ.

2. ПРЕДМЕТ ДОГОВОРА

2.1. Орган опеки и попечительства передает совершеннолетнего(нюю) недееспособного(ую)(не полностью дееспособного(ую)) гражданина(ку)) (Ф.И.О.) _____, пол _____ , (Дата рождения) _____, зарегистрированного(ую) по адресу: _____, проживающего(ую) по адресу: _____, (Вариант: нескольких подопечных) под опеку (попечительство) гражданина(ки) (Ф.И.О. опекуна (попечителя)), на срок до _____ года, установленным актом о его(ее) назначении опекуном (попечителем), и выплачивает ему(ей) вознаграждение в соответствии с разделом _____ настоящего договора.

3. ИМУЩЕСТВО ПОДОПЕЧНОГО, СДЕЛКИ ОПЕКУНА

3.1. Подопечный не имеет права собственности на имущество опекуна (попечителя), а опекун (попечитель) не имеет права собственности на имущество подопечного, в том числе на суммы алиментов, пенсий, пособий и иных предоставляемых на содержание подопечного социальных выплат.

3.2. Подопечный вправе пользоваться имуществом своего опекуна (попечителя) с его согласия.

3.3. Орган опеки и попечительства дает опекуну(попечителю) разрешения и обязательные для исполнения указания в письменной форме в отношении распоряжения имуществом подопечного.

3.4. Имущество подопечного не подлежит передаче взаем, за исключением случая, если возврат займа обеспечен ипотекой (залогом недвижимости).

3.5. Недвижимое имущество, принадлежащее подопечному, не подлежит отчуждению, за исключениями, указанными в статье 20 Федерального закона. Для заключения в соответствии с настоящим пунктом сделок, направленных на отчуждение недвижимого имущества, принадлежащего подопечному, требуется предварительное разрешение органа опеки и попечительства, выданное в соответствии со статьей 21 Федерального закона.

4. ПРАВА И ОБЯЗАННОСТИ ОПЕКУНА (ПОПЕЧИТЕЛЯ)

4.1. Опекун обязан:

заботиться о содержании своего подопечного, об обеспечении его уходом и лечением, защищать его права и интересы;

принять имущество подопечного по описи от лиц, осуществлявших его хранение, в трехдневный срок с момента возникновения своих прав и обязанностей по договору;

заботиться о переданном ему имуществе подопечного как о своем собственном, не допускать уменьшения стоимости имущества подопечного и способствовать извлечению из него доходов. Исполнение опекуном указанных обязанностей осуществляется за счет имущества подопечного;

при необходимости, если этого требуют интересы подопечного, предъявить в суд иск об истребовании имущества подопечного из чужого незаконного владения или принять иные меры по защите имущественных прав подопечного;

обращаться в лечебные и иные учреждения с целью получения подопечным медицинских и прочих услуг, как на безвозмездной, так и на возмездной основе;

извещать орган опеки и попечительства о даче согласия на лечение не позднее дня, следующего за днем указанного согласия; об отказе от лечения или его прекращении не позднее дня, следующего за днем указанных отказа от лечения или его прекращения; о просьбе или даче согласия на проведение психиатрического освидетельствования подопечного не позднее дня, следующего за днем такой просьбы или дачи указанного согласия; о просьбе или даче согласия на помещение его подопечного в психиатрический стационар не позднее дня, следующего за днем такой просьбы или дачи указанного согласия;

ходатайствовать перед судом о признании подопечного дееспособным и о снятии с него опеки, при улучшении состояния здоровья подопечного, свидетельствующем о прекращении психического расстройства;

предъявлять требования о возмещении вреда, причиненного здоровью подопечного или его имуществу, о компенсации морального вреда, причиненного подопечному;

подавать заявления о выплате причитающихся подопечному пособий, пенсий;

подавать исковые заявления в суд о взыскании алиментов с лиц, обязанных по закону содержать подопечного;

защищать жилищные права подопечного путем подачи исков о его вселении, о выселении лиц, не имеющих права проживать в жилом помещении подопечного, подачи заявления о предоставлении подопечному жилого помещения и пр.;

производить оплату налогов, причитающихся в бюджет с подопечного (за счет денежных средств этого недееспособного лица);

своевременно производить оплату коммунальных услуг по содержанию закрепленного за подопечным жилья;

оплату потребляемых опекуном коммунальных услуг по содержанию закрепленного за подопечным жилья осуществлять за свой счет;

извещать орган опеки и попечительства о перемене места жительства подопечного не позднее дня, следующего за днем выбытия подопечного с прежнего места жительства;

обращаться с заявлениями ко всем другим гражданам, организациям, органам государственной власти и местного самоуправления, должностным лицам в случаях нарушения прав подопечного или при угрозе такого нарушения.

(Вариант: Попечитель обязан:

заботиться о переданном ему имуществе подопечного как о своем собственном, не допускать уменьшения стоимости имущества подопечного и способствовать извлечению из него доходов. Исполнение опекуном указанных обязанностей осуществляется за счет имущества подопечного;

ходатайствовать перед судом о признании подопечного дееспособным и о снятии с него попечительства, при улучшении состояния здоровья подопечного;

совершеннолетний гражданин, ограниченный судом в дееспособности, самостоятельно принимает меры по охране своих имущественных интересов).

4.2. Опекун вправе:

выступать в защиту прав и законных интересов подопечного в любых отношениях, в том числе в судах, без специального полномочия;

принимать участие в описи имущества подопечного;

вносить денежные средства подопечного только в кредитные организации, не менее половины акций (долей) которых принадлежат Российской Федерации, т.е. на территории Кабардино-Балкарской Республики - в ОАО «Сбербанк России», ОАО «Россельхозбанк», ОАО «ВТБ». Расходование денежных средств подопечного, внесенных в кредитные организации, осуществляется с соблюдением положений гражданского законодательства о дееспособности граждан и положений пункта 1 статьи 37 Гражданского кодекса Российской Федерации.

(Вариант: Попечитель вправе:

выступать в качестве законного представителя своего подопечного в случаях, предусмотренных федеральным законом;

требовать признания недействительными сделок, совершенных его подопечным без согласия попечителя, в соответствии со статьей 176 Гражданского кодекса Российской Федерации;

вносить денежные средства подопечного только в кредитные организации, не менее половины акций (долей) которых принадлежат Российской Федерации, т.е. на территории Кабардино-Балкарской Республики - в ОАО «Сбербанк России», ОАО «Россельхозбанк», ОАО «ВТБ». Расходование денежных средств подопечного, внесенных в кредитные организации, осуществляется с соблюдением положений гражданского законодательства о дееспособности граждан и положений пункта 1 статьи 37 Гражданского кодекса Российской Федерации).

4.3. Опекун (попечитель) не вправе:

опекуны или попечители не вправе пользоваться имуществом подопечных в своих интересах, за исключением случаев, предусмотренных статьей 16 Федерального закона;

совершать без предварительного разрешения органа опеки и попечительства сделки по сдаче имущества подопечного в наем, в аренду, в безвозмездное пользование или в залог, по отчуждению имущества подопечного (в том числе по обмену или дарению), совершение сделок, влекущих за собой отказ от принадлежащих подопечному прав, раздел его имущества или выдел из него долей, и на совершение любых других сделок, влекущих за собой уменьшение стоимости имущества подопечного. Предварительное разрешение органа опеки и попечительства требуется также во всех иных случаях, если действия опекуна могут повлечь за собой уменьшение стоимости имущества подопечного, в том числе при:

1) отказе от иска, поданного в интересах подопечного;

2) заключении в судебном разбирательстве мирового соглашения от имени подопечного;

3) заключении мирового соглашения с должником по исполнительному производству, в котором подопечный является взыскателем;

заключать кредитный договор и договор займа от имени подопечного, выступающего заемщиком, за исключением случаев, если получение займа требуется в целях содержания подопечного или обеспечения его жилым помещением. Кредитный договор, договор займа от имени подопечного в указанных случаях заключаются с предварительного разрешения органа опеки и попечительства. При подаче заявления о выдаче разрешения опекун обязан указать, за счет какого имущества будет исполнено заемное обязательство;

заключать договор о передаче имущества подопечного в пользование, если срок пользования имуществом превышает пять лет. В исключительных случаях заключение договора о передаче имущества подопечного в пользование на срок более чем пять лет допускается с предварительного разрешения органа опеки и попечительства при наличии обстоятельств, свидетельствующих об особой выгоде такого договора, если Федеральным законом не установлен иной предельный срок.

4.4. Опекуну (попечителю) известно, что он, его супруг и близкие родственники не вправе совершать сделки с подопечным, за исключением

(Продолжение на 81-й с.)

(Продолжение. Начало на 75-80-й с.)

передачи имущества подопечному в качестве дара или в безвозмездное пользование, а также представлять подопечного при заключении сделок или ведении судебных дел между подопечным и супругом опекуна и их близкими родственниками.

4.5. При временном отсутствии подопечного в месте жительства, в частности в связи с пребыванием в медицинской организации, осуществление прав и исполнение обязанностей опекуна (попечителя) в отношении подопечного не прекращается.

5. ПРАВА И ОБЯЗАННОСТИ ОРГАНА ОПЕКИ И ПОПЕЧИТЕЛЬСТВА

5.1. Орган опеки и попечительства обязан:

оказывать всемерное содействие опекуну (попечителю) по вопросам осуществления опеки;

предоставлять опекуну следующие документы: экземпляр описи имущества подопечного, изменения к ней, (опекуну и попечителю) экземпляры актов обследования условий жизни подопечного в течение 3 дней со дня утверждения акта; и иные документы в соответствии с действующим законодательством;

при перемене места жительства подопечного направить дело подопечного в орган опеки и попечительства по его новому месту жительства в течение трех дней со дня получения от опекуна (попечителя) извещения о перемене места жительства подопечного;

при обнаружении факта заключения договора от имени подопечного без предварительного разрешения органа опеки и попечительства незамедлительно обратиться от имени подопечного в суд с требованием о расторжении такого договора в соответствии с гражданским законодательством, за исключением случая, если такой договор заключен к выгоде подопечного. При расторжении такого договора имущество, принадлежавшее подопечному, подлежит возврату, а убытки, причиненные сторонам договора, подлежат возмещению опекуном в размере и в порядке, которые установлены гражданским законодательством;

освободить опекуна (попечителя) от исполнения обязанностей по его просьбе.

5.2. Орган опеки и попечительства вправе:

осуществлять в порядке и в сроки, которые определяются Правительством Российской Федерации (не реже 1 раза в 3 месяца в первый год и 2 раз в год, в дальнейшем), проверку условий жизни подопечного, соблюдения опекуном прав и законных интересов подопечного, обеспечения сохранности его имущества, а также выполнения опекуном требований к осуществлению его прав и исполнению его обязанностей;

при поступлении от юридических и физических лиц устных или письменных обращений, содержащих сведения о неисполнении, ненадлежащем исполнении опекунами своих обязанностей либо о нарушении прав и законных интересов совершеннолетнего недееспособного гражданина, провести внеплановую проверку;

обязать опекуна (попечителя) устранить нарушения прав и законных интересов подопечного;

освободить опекуна (попечителя) от исполнения им своих обязанностей в случае помещения подопечного под надзор в медицинскую организацию, организацию, оказывающую социальные услуги, или иную организацию, если это не противоречит интересам подопечного;

освободить опекуна (попечителя) от исполнения обязанностей в случае возникновения противоречий между интересами подопечного и интересами опекуна, в том числе временно;

досрочно прекратить пользование имуществом подопечного при неисполнении или ненадлежащем исполнении опекуном (попечителем) своих обязанностей, а также при существенном нарушении опекуном имущественных прав и интересов подопечного;

отстранить опекуна (попечителя) от исполнения возложенных на него обязанностей в случаях:

1) ненадлежащего исполнения возложенных на него обязанностей;

2) нарушения прав и законных интересов подопечного, в том числе при осуществлении опеки в корыстных целях либо при оставлении подопечного без надзора и необходимой помощи;

3) выявления органом опеки и попечительства фактов существенного нарушения опекуном установленных Федеральным законом или договором правил охраны имущества подопечного и (или) распоряжения его имуществом.

В случае отстранения опекуна (попечителя) его права и обязанности прекращаются с момента принятия органом опеки и попечительства акта о его отстранении.

6. ВОЗНАГРАЖДЕНИЕ

6.1. Предельный размер вознаграждения, выплачиваемого опекуну или попечителю за счет доходов от имущества совершеннолетнего подопечного, не может превышать 5 процентов дохода от имущества совершеннолетнего подопечного за отчетный период, определяемого по отчету опекуна о хранении, об использовании имущества совершеннолетнего недееспособного гражданина и управлении этим имуществом или по отчету попечителя об использовании имущества совершеннолетнего не полностью дееспособного гражданина и управлении этим имуществом и составляет _____ руб. в мес.(год).

(Вариант: На основании пункта 3 статьи 16 Федерального закона по соглашению сторон вместо выплаты вознаграждения опекун вправе безвозмездно пользоваться недвижимым имуществом подопечного(ой) (частью) в своих интересах на период действия договора.

Например, недвижимое имущество подопечного(ой) состоит из домовладения, расположенного по адресу: _____, литер _____ - общей площадью _____ кв.м, в том числе жилой _____ кв.м., принадлежащих подопечному(ой) на праве собственности в соответствии с (правоустанавливающие и правоудостоверяющие документы), в котором опекун имеет право пользоваться _____ жилыми комнатами, расположенными в литере _____, площадью _____ и _____кв.м. и местами общего пользования, расположенными в литере _____ – ванной и кухней, площадью _____ кв.м. и _____ кв.м. соответственно.

В указанном жилом доме опекун (попечитель) имеет право проживать с оплатой потребляемых им жилищно-коммунальных услуг /газ, вода, электроэнергия и др./ за счет собственных средств).

7. ОТЧЕТ ОПЕКУНА(ПОПЕЧИТЕЛЯ)

7.1. Опекун (попечитель) ежегодно, не позднее 1 февраля текущего года, представляет в орган опеки и попечительства отчет в письменной форме за предыдущий год о хранении, об использовании имущества подопечного и об управлении имуществом подопечного с приложением документов (копий товарных чеков, квитанций об уплате налогов, страховых сумм и других платежных документов) в установленном порядке.

7.2. Отчет опекуна должен содержать сведения о состоянии имущества и месте его хранения, приобретении имущества взамен отчужденного, доходах, полученных от управления имуществом подопечного, и расходах, произведенных за счет имущества подопечного.

К отчету опекуна или попечителя прилагаются документы (копии товарных чеков, квитанции об уплате налогов, страховых сумм и другие платежные документы), подтверждающие указанные сведения, за исключением сведений о произведенных за счет средств подопечного расходах на питание, предметы первой необходимости и прочие мелкие бытовые нужды.

В отчете опекуна также должны быть указаны даты получения сумм со счета подопечного и даты произведенных за счет этих сумм затрат для нужд подопечного.

7.3. Отчет опекуна утверждается руководителем территориального подразделения органа опеки и попечительства.

7.4. По утверждении отчета опекуна орган опеки и попечительства исключает из описи имущества подопечного пришедшие в негодность вещи и вносит соответствующие изменения в опись имущества подопечного.

8. ОТВЕТСТВЕННОСТЬ СТОРОН

8.1. Опекун несет ответственность по сделкам, совершенным от имени подопечного, в порядке, установленном гражданским законодательством РФ.

8.2. Опекун (попечитель) отвечает за вред, причиненный по его вине личности или имуществу подопечного, в соответствии с предусмотренными гражданским законодательством РФ правилами об ответственности за причинение вреда.

8.3. При обнаружении ненадлежащего исполнения опекуном обязанностей по охране имущества подопечного и управлению имуществом подопечного (порча, ненадлежащее хранение имущества, расходование имущества не по назначению, совершение действий, повлекших за собой уменьшение стоимости имущества подопечного, и другое) орган опеки и попечительства обязан составить об этом акт и предъявить требование к опекуну о возмещении убытков, причиненных подопечному.

8.4. Опекун (попечитель) несет уголовную ответственность, административную ответственность за свои действия или бездействие в порядке, установленном соответственно законодательством РФ, законодательством Кабардино-Балкарской Республики. Орган опеки и попечительства при обнаружении в действиях опекуна (попечителя) оснований для привлечения его к административной, уголовной или иной ответственности обязан принять соответствующие меры не позднее чем через семь дней с момента получения отчета или не позднее чем через четырнадцать дней с момента обнаружения оснований для привлечения опекуна к ответственности.

8.5. Вред, причиненный подопечному в результате незаконных действий или бездействия органа опеки и попечительства либо должностных лиц этого органа, в том числе в результате издания не соответствующего законодательству акта органа опеки и попечительства, подлежит возмещению в порядке, предусмотренном гражданским законодательством РФ.

9. УСЛОВИЯ ИЗМЕНЕНИЯ, ДОПОЛНЕНИЯ, ПРЕКРАЩЕНИЯ ДОГОВОРА

9.1. Договор может быть дополнен и/или изменен на основании письменного соглашения Сторон.

9.2. При невыполнении или ненадлежащем выполнении условий договора Стороны вправе его расторгнуть.

9.3. Договор заключен на срок до _____ года.

9.4. В связи с прекращением опеки одновременно прекращается договор. Опека прекращается:

1) в случае смерти опекуна, попечителя либо подопечного;

2) по истечении срока действия акта о назначении опекуна (попечителя);

3) при освобождении либо отстранении опекуна (попечителя) от исполнения своих обязанностей;

4) в случаях вынесения судом решения о признании подопечного дееспособным (или отмены ограничений его дееспособности) по заявлению опекуна, попечителя или органа опеки и попечительства.

9.5. Орган опеки и попечительства может освободить опекуна (попечителя) от исполнения своих обязанностей, в том числе временно, в случае возникновения противоречий между интересами подопечного и интересами опекуна.

10. ЗАКЛЮЧИТЕЛЬНЫЕ ПОЛОЖЕНИЯ

10.1. Настоящий договор вступает в силу с момента его подписания Сторонами.

10.2. Договор составлен в 2 экземплярах, каждый из которых имеет одинаковую юридическую силу, по одному экземпляру для каждой Стороны.

11. АДРЕСА И РЕКВИЗИТЫ СТОРОН

Орган опеки и попечительства -	Опекун (попечитель)
Министерство труда и социального	Ф.И.О.
развития КБР	Адрес
г. Нальчик, ул. Кешокова, д. 100	

ПОДПИСИ СТОРОН

Министр _____ А.И. Тюбеев	Опекун (попечитель) _____
(подпись)	(подпись)
М.П.	

Приложение № 12
к Административному регламенту предоставления государственной услуги
«Предоставление информации, прием документов от граждан, выразивших желание быть опекунами или попечителями совершеннолетних недееспособных или не полностью дееспособных граждан, а также от граждан, выразивших желание быть помощниками, в отношении совершеннолетних дееспособных граждан, которые по состоянию здоровья не могут самостоятельно осуществлять и защищать свои права и исполнять обязанности, назначение опекуном (попечителем, помощником), освобождение от обязанностей опекуна (попечителя)»,
утвержденному приказом МТЗиСЗ КБР
от 31 октября 2016 г. № 235-П

Журнал
учета граждан, выразивших желание стать опекунами или попечителями совершеннолетних недееспособных или не полностью дееспособных граждан

Начат: _____
Окончен: _____

№ п/п	Ф.И.О., дата рождения	Почтовый адрес места жительства, телефон (рабочий, домашний)	Семейное положение	Дата подачи заявления гражданина, выразившего желание стать опекуном или попечителем совершеннолетнего недееспособного или неполностью дееспособного гражданина	Дата и результаты обследования условий жизни гражданина, выразившего желание стать опекуном или попечителем совершеннолетнего недееспособного или не полностью дееспособного гражданина (на основании акта обследования условий жизни гражданина, выразившего желание стать опекуном или попечителем совершеннолетнего недееспособного или не полностью дееспособного гражданина)	Дата и номер акта о назначении опекуна или об отказе в назначении опекуна либо заключения о возможности или невозможности заявителя быть опекуном
1	2	3	4	5	6	7

Приложение № 13
к Административному регламенту предоставления государственной услуги
«Предоставление информации, прием документов от граждан, выразивших желание быть опекунами или попечителями совершеннолетних недееспособных или не полностью дееспособных граждан, а также от граждан, выразивших желание быть помощниками, в отношении совершеннолетних дееспособных граждан, которые по состоянию здоровья не могут самостоятельно осуществлять и защищать свои права и исполнять обязанности, назначение опекуном (попечителем, помощником), освобождение от обязанностей опекуна (попечителя)»,
утвержденному приказом МТЗиСЗ КБР
от 31 октября 2016 г. № 235-П

Журнал
учета актов Министерства труда и социального развития Кабардино-Балкарской Республики по вопросам опеки и попечительства

№ п/п	Ф.И.О. заявителя (Ф.И.О. подопечного), форма устройства	Дата и № акта		Отметка о вручении специалистам территориальных управлений			Дата и № удостоверения		Отметка о вручении специалистам территориальных управлений		
				Терр. управление	Дата	Подпись (расшифровка)			Терр. управление	Дата	Подпись (расшифровка)
1	2	3	4	5	6	7	8	9	10	11	12

Приложение № 14
к Административному регламенту предоставления государственной услуги
«Предоставление информации, прием документов от граждан, выразивших желание быть опекунами или попечителями совершеннолетних недееспособных или не полностью дееспособных граждан, а также от граждан, выразивших желание быть помощниками, в отношении совершеннолетних дееспособных граждан, которые по состоянию здоровья не могут самостоятельно осуществлять и защищать свои права и исполнять обязанности, назначение опекуном (попечителем, помощником), освобождение от обязанностей опекуна (попечителя)»,
утвержденному приказом МТЗиСЗ КБР
от 31 октября 2016 г. № 235-П

КНИГА
учета выдачи актов Министерства труда и социального развития Кабардино-Балкарской Республики по вопросам опеки и попечительства

№ п/п	Ф.И.О. заявителя	Ф.И.О. подопечного, дата рождения	Форма устройства, решение (освобождение, отстранение и т.д.)	Номер и дата акта (заключения)		Дата выдачи	Подпись заявителя (ей) (расшифровка)	Номер и дата удостоверения		Дата выдачи	Подпись заявителя (расшифровка)
1	2	3	4	5	6	7	8	9	10	11	12

Приложение № 15
к Административному регламенту предоставления государственной услуги
«Предоставление информации, прием документов от граждан, выразивших желание быть опекунами или попечителями совершеннолетних недееспособных или не полностью дееспособных граждан, а также от граждан, выразивших желание быть помощниками, в отношении совершеннолетних дееспособных граждан, которые по состоянию здоровья не могут самостоятельно осуществлять и защищать свои права и исполнять обязанности, назначение опекуном (попечителем, помощником), освобождение от обязанностей опекуна (попечителя)»,
утвержденному приказом МТЗиСЗ КБР
от 31 октября 2016 г. № 235-П

ЖУРНАЛ
УЧЕТА И РЕГИСТРАЦИИ ЛИЦ, НУЖДАЮЩИХСЯ В ОПЕКЕ ИЛИ ПОПЕЧИТЕЛЬСТВЕ

№	Дата регистрации	Корреспондент	Основание считать лицо, нуждающимся в опеке или попечительстве (решение суда (с указанием реквизитов), содержание обращения граждан, организаций и др.)	№ дела, (присваивается при получении решения суда)	Ф.И.О. лица, нуждающегося в опеке или попечительстве, год рождения	Адрес по месту регистрации	Адрес по месту пребывания	Дата обращения в суд (специалистами органа опеки и попечительства)	Дата вступления в силу решения суда	№ и дата принятия решения об уст. опеки или попечит., назначении или отказе в назначении опекуна/попечителя, прекращении или освобожд. от исполнения обязанностей опекуна или попечителя, помещении в учреждение (пост./врем.)	Ф.И.О. опекуна, год рождения, родственные отношения, или название учреждения, куда помещено лицо под надзор	Примечание
1	2	3	4	5	6	7	8	9	10	11	12	13

Приложение № 16
к Административному регламенту предоставления государственной услуги
«Предоставление информации, прием документов от граждан, выразивших желание быть опекунами или попечителями совершеннолетних недееспособных или не полностью дееспособных граждан, а также от граждан, выразивших желание быть помощниками, в отношении совершеннолетних дееспособных граждан, которые по состоянию здоровья не могут самостоятельно осуществлять и защищать свои права и исполнять обязанности, назначение опекуном (попечителем, помощником), освобождение от обязанностей опекуна (попечителя)»,
утвержденному приказом МТЗиСЗ КБР
от 31 октября 2016 г. № 235-П

Министру труда, занятости и социальной защиты КБР _____
от гражданина(ки) _____
(Ф.И.О.)
проживающего(ей) по адресу: _____,
зарегистрированного(ой) по адресу: _____,
паспорт: серия _____ № _____ выдан _____,
дата рождения: число _____ месяц _____ год _____,
телефон _____, мобильный _____,
место работы _____.
(название предприятия, организации, учреждения)

ЗАЯВЛЕНИЕ
ОБ УСТАНОВЛЕНИИ ПАТРОНАЖА

Прошу установить в отношении меня патронаж в связи с тем, что я по состоянию здоровья не могу самостоятельно осуществлять и защищать свои права и исполнять обязанности, нуждаюсь в посторонней помощи и уходе.

Основания установления патронажа и назначения мне помощника: _____.

(состояние здоровья, нуждаемость в постороннем уходе, инвалидность и т.д.)

Нахожусь на пенсии, размер пенсии _____.

Семейное положение _____.

Наличие несовершеннолетних детей _____.

Я, _____.
(фамилия, имя, отчество (при наличии))

даю согласие на обработку и использование моих персональных данных, содержащихся в настоящем Заявлении и в представленных мною документах.

Достоверность представленных сведений и документов подтверждаю.

«____» _____ 20___ г. _____ _____
(подпись) (расшифровка подписи)

Сведения проверил специалист органа опеки и попечительства
_____ _____ _____ _____ телефон _____
(должность) (подпись) (расшифровка подписи)

Заявление зарегистрировано: «____» _____ 20___ г. № _____

Приложение № 17
к Административному регламенту предоставления государственной услуги
«Предоставление информации, прием документов от граждан, выразивших желание быть опекунами или попечителями совершеннолетних недееспособных или не полностью дееспособных граждан, а также от граждан, выразивших желание быть помощниками, в отношении совершеннолетних дееспособных граждан, которые по состоянию здоровья не могут самостоятельно осуществлять и защищать свои права и исполнять обязанности, назначение опекуном (попечителем, помощником), освобождение от обязанностей опекуна (попечителя)»,
утвержденному приказом МТЗиСЗ КБР
от 31 октября 2016 г. № 235-П

Министру труда, занятости и социальной защиты КБР _____
от гражданина(ки) _____
(Ф.И.О.)
проживающего(ей) по адресу: _____,
зарегистрированного(ой) по адресу: _____,
паспорт: серия _____ № _____ выдан _____,
дата рождения: число _____ месяц _____ год _____,
телефон _____, мобильный _____,
место работы _____.
(название предприятия, организации, учреждения)

СОГЛАСИЕ
НА НАЗНАЧЕНИЕ ПОМОЩНИКОМ

Я, _____.
(фамилия, имя, отчество)

дата рождения: число _____ месяц _____ год _____.

зарегистрированный(ая) по адресу: _____.

не возражаю против назначения мне помощником
_____.
(фамилия, имя, отчество)

дата рождения: число _____ месяц _____ год _____.

зарегистрированный(ая) по адресу: _____.

Отношения родства с кандидатом в помощники _____.

Между мной и кандидатом в помощники отсутствуют неприязненные отношения.

«____» _____ 20___ г. _____ _____
(подпись) (расшифровка подписи)

(Продолжение на 82-й с.)

(Продолжение. Начало на 75-81-й с.)

Приложение № 18
к Административному регламенту предоставления государственной услуги «Предоставление информации, прием документов от граждан, выразивших желание быть опекунами или попечителями совершеннолетних недееспособных или не полностью дееспособных граждан, а также от граждан, выразивших желание быть помощниками, в отношении совершеннолетних дееспособных граждан, которые по состоянию здоровья не могут самостоятельно осуществлять и защищать свои права и исполнять обязанности, назначение опекуном (попечителем, помощником), освобождение от обязанностей опекуна (попечителя)», утвержденному приказом МТЗиСЗ КБР от 31 октября 2016 г. № 235-П

Министру труда, занятости и социальной защиты КБР _____
от гражданина(ки) _____
(Ф.И.О.)
проживающего(ей) по адресу: _____
_____,
зарегистрированного(ой) по адресу: _____
_____,
паспорт: серия _____ № _____ выдан _____
_____.
дата рождения: число _____ месяц _____ год _____,
телефон _____, мобильный _____.
место работы _____.
(название предприятия, организации, учреждения)

ЗАЯВЛЕНИЕ
О НАЗНАЧЕНИИ ПОМОЩНИКОМ

Прошу назначить меня помощником совершеннолетнего дееспособного гражданина, который по состоянию здоровья не может самостоятельно осуществлять и защищать свои права и исполнять обязанности _____
_____,
(фамилия, имя, отчество)
дата рождения: число _____ месяц _____ год _____,
зарегистрированного по адресу: _____
_____.

Настоящим, выражаю свое согласие на выполнение функций помощника.

Я, _____,
(фамилия, имя, отчество (при наличии))
даю согласие на обработку и использование моих персональных данных, содержащихся в настоящем Заявлении и в представленных мною документах.
Достоверность представленных сведений и документов подтверждаю.

«____» _____ 20___ г. _____ _____
(подпись) (расшифровка подписи)

Сведения проверил специалист органа опеки и попечительства
_____ _____ _____ телефон _____
(должность) (подпись) (расшифровка подписи)

Приложение № 19
к Административному регламенту предоставления государственной услуги «Предоставление информации, прием документов от граждан, выразивших желание быть опекунами или попечителями совершеннолетних недееспособных или не полностью дееспособных граждан, а также от граждан, выразивших желание быть помощниками, в отношении совершеннолетних дееспособных граждан, которые по состоянию здоровья не могут самостоятельно осуществлять и защищать свои права и исполнять обязанности, назначение опекуном (попечителем, помощником), освобождение от обязанностей опекуна (попечителя)», утвержденному приказом МТЗиСЗ КБР от 31 октября 2016 г. № 235-П

ЖУРНАЛ
УЧЕТА И РЕГИСТРАЦИИ ЗАЯВЛЕНИЙ НА УСТАНОВЛЕНИЕ ПАТРОНАЖА

№ п/п	Дата регистрации	Фамилия, имя, отчество лица, нуждающегося в патронаже, его домашний адрес	Фамилия, имя, отчество лица, желающего стать помощником, его домашний адрес	Перечень представленных документов	Дата проведения обследования	Дата принятия решения, № акта об установлении патронажа, реквизиты договора поручения или иного договора	Дата прекращения патронажа, освобождения или отстранения от исполнения обязанностей помощника	Примечание
1	2	3	4	5	6	7	8	9

Приложение № 20
к Административному регламенту предоставления государственной услуги «Предоставление информации, прием документов от граждан, выразивших желание быть опекунами или попечителями совершеннолетних недееспособных или не полностью дееспособных граждан, а также от граждан, выразивших желание быть помощниками, в отношении совершеннолетних дееспособных граждан, которые по состоянию здоровья не могут самостоятельно осуществлять и защищать свои права и исполнять обязанности, назначение опекуном (попечителем, помощником), освобождение от обязанностей опекуна (попечителя)», утвержденному приказом МТЗиСЗ КБР от 31 октября 2016 г. № 235-П

В _____
(наименование территориальной организации)
от _____
_____,
(фамилия, имя, отчество)
проживающего (ей) по адресу: _____
_____
_____,
паспорт или иной документ, удостоверяющий личность в соответствии с законодательством Российской Федерации _____
серия _____ № _____
выдан _____
_____
«___» _____ 20 _____ г.

Согласие
на обработку персональных данных заявителя <*>

1. Настоящим подтверждаю свое согласие на обработку Министерством труда, занятости и социальной защиты Кабардино-Балкарской Республики и подведомственными ему центрами труда, занятости и социальной защиты населения городов и районов своих персональных данных, в том числе в автоматизированном режиме, а также получение и обработку полученных из иного органа исполнительной власти, органа местного самоуправления и подведомственных им организации данных в целях предоставления мне государственной услуги «Предоставление информации, прием документов от граждан, выразивших желание быть опекунами или попечителями совершеннолетних недееспособных или не полностью дееспособных граждан, а также от граждан, выразивших желание быть помощниками, в отношении совершеннолетних дееспособных граждан, которые по состоянию здоровья не могут самостоятельно осуществлять и защищать свои права и исполнять обязанности, назначение опекуном (попечителем, помощником), освобождение от обязанностей опекуна (попечителя)».
2. Перечень персональных данных, на обработку которых дается согласие:
фамилия, имя, отчество, год, месяц, дата и место рождения, адрес, семейное, социальное положение, состав семьи, состояние здоровья.
3. Подтверждаю свое согласие на осуществление следующих действий с персональными данными: сбор, систематизацию, накопление, хранение, уточнение (обновление, изменение), использование, распространение (в том числе передача), обезличивание, блокирование, уничтожение персональных данных, а также иных действий, необходимых для обработки персональных данных в рамках предоставления государственной услуги.
4. Настоящее Согласие действует до наступления срока ликвидации персонального дела заявителя, в соответствии с действующими нормами хранения дел. Заявитель может отозвать настоящее согласие путем направления письменного уведомления не ранее окончания срока получения государственной услуги. Отзыв не будет иметь обратной силы в отношении персональных данных, прошедших обработку до вступления в силу такого отзыва.
5. В подтверждение вышеизложенного, нижеподписавшийся заявитель подтверждает свое согласие на обработку своих персональных данных в соответствии с положениями Федерального закона от 27.07.2006 N 152-ФЗ «О персональных данных».

_____ (_____) «____» _____ 20___ г.
(подпись) (расшифровка подписи)

<*> Заполняется и предоставляется в случае необходимости получения персональных данных заявителя из других органов исполнительной власти, органов местного самоуправления, подведомственных им организаций.

Приложение № 21
к Административному регламенту предоставления государственной услуги «Предоставление информации, прием документов от граждан, выразивших желание быть опекунами или попечителями совершеннолетних недееспособных или не полностью дееспособных граждан, а также от граждан, выразивших желание быть помощниками, в отношении совершеннолетних дееспособных граждан, которые по состоянию здоровья не могут самостоятельно осуществлять и защищать свои права и исполнять обязанности, назначение опекуном (попечителем, помощником), освобождение от обязанностей опекуна (попечителя)», утвержденному приказом МТЗиСЗ КБР от 31 октября 2016 г. № 235-П

МЕДИЦИНСКОЕ ЗАКЛЮЧЕНИЕ
ПО РЕЗУЛЬТАТАМ ОСВИДЕТЕЛЬСТВОВАНИЯ ГРАЖДАНИНА (ГРАЖДАНКИ), ЖЕЛАЮЩЕГО(ЕЙ) ОСУЩЕСТВЛЯТЬ ПАТРОНАЖ

(в ред. Постановления Правительства КБР от 29.07.2015 № 164-ПП)

Ф.И.О. кандидата _____
Дата рождения _____
Домашний адрес _____

Специалист	Заключение	Дата осмотра	Подписи врача и руководителя учреждения, Гербовая печать
1. терапевт	выявлено/не выявлено		
2. фтизиатр	выявлено/не выявлено		
3. психиатр	выявлено/не выявлено		
4. нарколог	выявлено/не выявлено		

Заключение о состоянии здоровья _____
_____
Дата заключения _____

Подпись руководителя медицинского учреждения _____ (_____)

Гербовая печать учреждения

Примечание. В графе «Заключение» подчеркивается слово «Выявлено» или «Не выявлено», что означает наличие или отсутствие заболеваний, указанных в Перечне заболеваний, утвержденном Постановлением Правительства Российской Федерации от 14 февраля 2013 г. № 117.

К государственным учреждениям относятся территориальные амбулаторно-поликлинические учреждения (отделения), специализированные диспансеры (отделения) системы Министерства здравоохранения Российской Федерации.

Освидетельствование, при необходимости дополнительное обследование, осуществляется в учреждении здравоохранения по месту жительства кандидата.

Медицинское заключение подготавливается на основании осмотра, а также данных из медицинской карты амбулаторного больного (уч. ф. № 25/у-87).

Заключение специалиста, осуществляющего освидетельствование гражданина (гражданки), подтверждается подписью руководителя медицинского учреждения и гербовой печатью.

В медицинскую карту амбулаторного больного (уч. ф. № 25/у-87) вносится запись о том, что гражданин (гражданка) прошел(а) освидетельствование, без указания его цели.

Бланк «Медицинского заключения» выдается каждому кандидату на руки в органах опеки и попечительства при обращении гражданина (гражданки) с просьбой о взятии под опеку (попечительство). После заполнения и оформления в установленном порядке в учреждении здравоохранения «Медицинское заключение» возвращается в органы опеки и попечительства.

Результаты медицинского освидетельствования действительны в течение 3 месяцев.

Приложение № 22
к Административному регламенту предоставления государственной услуги «Предоставление информации, прием документов от граждан, выразивших желание быть опекунами или попечителями совершеннолетних недееспособных или не полностью дееспособных граждан, а также от граждан, выразивших желание быть помощниками, в отношении совершеннолетних дееспособных граждан, которые по состоянию здоровья не могут самостоятельно осуществлять и защищать свои права и исполнять обязанности, назначение опекуном (попечителем, помощником), освобождение от обязанностей опекуна (попечителя)», утвержденному приказом МТЗиСЗ КБР от 31 октября 2016 г. № 235-П

Бланк органа опеки и попечительства

АКТ
ОБСЛЕДОВАНИЯ УСЛОВИЙ ЖИЗНИ, МАТЕРИАЛЬНО-БЫТОВОГО ПОЛОЖЕНИЯ СОВЕРШЕННОЛЕТНЕГО ДЕЕСПОСОБНОГО ГРАЖДАНИНА, КОТОРЫЙ ПО СОСТОЯНИЮ ЗДОРОВЬЯ НЕ МОЖЕТ САМОСТОЯТЕЛЬНО ОСУЩЕСТВЛЯТЬ И ЗАЩИЩАТЬ СВОИ ПРАВА, ИСПОЛНЯТЬ ОБЯЗАННОСТИ

Дата обследования «__» _____ 20__ г.

Проводилось обследование условий жизни _____
фамилия, имя, отчество,
_____
дата рождения совершеннолетнего дееспособного гражданина,
_____
нуждающегося в установлении патронажа

Место фактического проживания совершеннолетнего дееспособного гражданина, который по состоянию здоровья не может самостоятельно осуществлять и защищать свои права и исполнять обязанности, нуждающегося в установлении патронажа _____
_____
_____

Состояние здоровья _____
общая визуальная оценка, наличие особых потребностей
_____
в медицинском обслуживании, наличие физических недостатков
Внешний вид _____
в т.ч. соблюдение норм личной гигиены
_____
и способности в их самостоятельном обеспечении
Социальная адаптация _____
наличие навыков самообслуживания
_____
в соответствии с возрастом и индивидуальными особенностями
Обеспечение безопасности _____
наличие обстоятельств, создающих
_____
риск нанесения вреда здоровью и жизни дееспособного гражданина
Основные источники дохода _____
пенсия, пособия и иные социальные выплаты,
_____
достаточность дохода для обеспечения основных потребностей
Жилая площадь, на которой проживает _____
фамилия, имя, отчество
составляет _____ кв. м, состоит из _____ комнат.
_____
дом кирпичный, панельный, деревянный и т.п.; в нормальном состоянии, ветхий, аварийный;
_____
комнаты сухие, светлые, проходные, количество окон и пр.
_____
благоустройство жилой площади:
_____
водопровод, канализация, какое отопление, газ, ванна, лифт, телефон и т.д.
_____
_____
Санитарно-гигиеническое состояние жилой площади (хорошее, удовлетворительное, неудовлетворительное) _____
_____
нужное указать

На жилой площади проживают (зарегистрированы в установленном порядке и проживают фактически):

Фамилия, имя, отчество	Год рождения	Место работы, должность или место учебы	Родственное отношение	Степень участия совместно проживающих лиц в обеспечении помощи

Дополнительные данные обследования _____
_____
Заключение по итогам обследования _____
_____

Ф.И.О. _____ должность _____ подпись _____

Руководитель _____
наименование
_____ _____ _____
органа опеки и попечительства подпись инициалы, фамилия

М.П.

Приложение № 23
к Административному регламенту предоставления государственной услуги «Предоставление информации, прием документов от граждан, выразивших желание быть опекунами или попечителями совершеннолетних недееспособных или не полностью дееспособных граждан, а также от граждан, выразивших желание быть помощниками, в отношении совершеннолетних дееспособных граждан, которые по состоянию здоровья не могут самостоятельно осуществлять и защищать свои права и исполнять обязанности, назначение опекуном (попечителем, помощником), освобождение от обязанностей опекуна (попечителя)», утвержденному приказом МТЗиСЗ КБР от 31 октября 2016 г. № 235-П

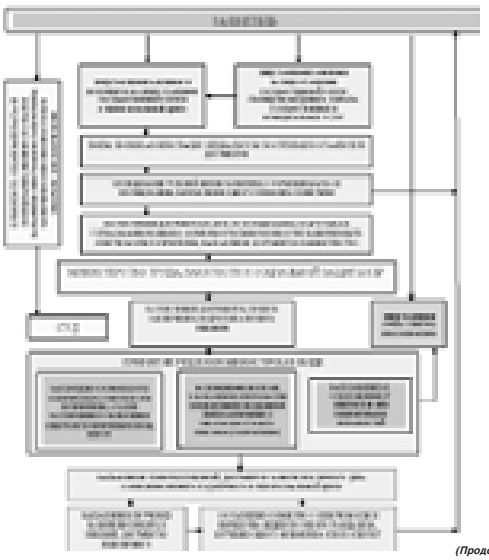

(Продолжение на 83-й с.)

(Продолжение. Начало на 75-82-й с.)

Приложение № 24
к Административному регламенту предоставления государственной услуги «Предоставление информации, прием документов от граждан, выразивших желание быть опекунами или попечителями совершеннолетних недееспособных или не полностью дееспособных граждан, а также от граждан, выразивших желание быть помощниками, в отношении совершеннолетних дееспособных граждан, которые по состоянию здоровья не могут самостоятельно осуществлять и защищать свои права и исполнять обязанности, назначение опекуном (попечителем, помощником), освобождение от обязанностей опекуна (попечителя)», утвержденному приказом МТЗиСЗ КБР от 31 октября 2016 г. № 235-П

Блок-схема
по процедуре подачи жалобы

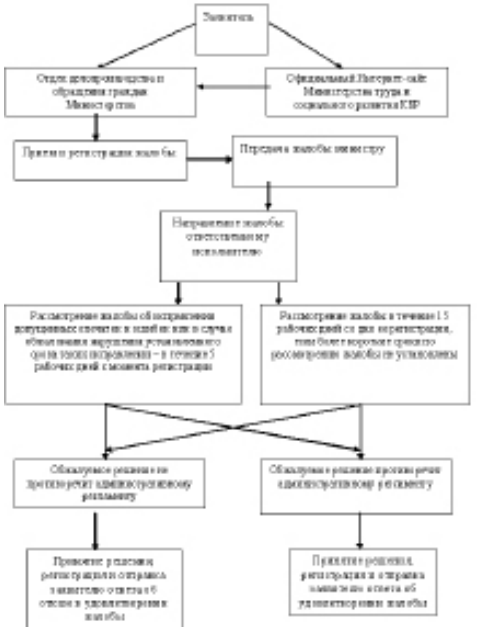

Приложение № 2
УТВЕРЖДЕН
приказом Министерства труда, занятости и социальной защиты Кабардино-Балкарской Республики от 31 октября 2016 г. № 235-П

АДМИНИСТРАТИВНЫЙ РЕГЛАМЕНТ
Министерства труда, занятости и социальной защиты Кабардино-Балкарской Республики по предоставлению государственной услуги «Прием документов от лиц, выразивших желание быть доверительными управляющими, назначение доверительных управляющих имуществом совершеннолетних недееспособных граждан и безвестно отсутствующих лиц»

1. Общие положения

1.1. Наименование административного регламента - Административный регламент Министерства труда, занятости и социальной защиты Кабардино-Балкарской Республики по предоставлению государственной услуги «Прием документов от лиц, выразивших желание быть доверительными управляющими, назначение доверительных управляющих имуществом совершеннолетних недееспособных граждан и безвестно отсутствующих лиц» (далее - Административный регламент).

Для целей настоящего Административного регламента используются следующие основные понятия:

недееспособный гражданин - гражданин, признанный судом недееспособным по основаниям, предусмотренным статьей 29 Гражданского кодекса Российской Федерации (вследствие психического расстройства);

безвестно отсутствующий гражданин - гражданин, признанный судом безвестно отсутствующим в соответствии ст. 43 Гражданского кодекса Российской Федерации.

1.2. Получателями государственной услуги (далее - заявитель) являются:

физические лица - индивидуальные предприниматели и граждане, не являющиеся предпринимателями, за исключением опекунов подопечных;

юридические лица – коммерческие организации, за исключением унитарных предприятий, некоммерческие организации, за исключением учреждений.

Имущество не подлежит передаче в доверительное управление государственному органу или органу местного самоуправления.

В случаях, установленных законодательством и международными договорами, получателями государственной услуги могут выступать иностранные граждане, лица без гражданства.

От имени заявителей при взаимодействии с органом опеки и попечительства и его территориальными подведомственными учреждениями вправе выступать уполномоченные ими лица на основании доверенности, оформленной в соответствии с законодательством Российской Федерации.

1.3. Порядок информирования о правилах предоставления государственной услуги.

1.3.1. Сведения о месте нахождения, контактных телефонах и графике работы Министерства труда, занятости и социальной защиты Кабардино-Балкарской Республики (далее – Министерство, орган опеки и попечительства) и подведомственных ему государственных казенных учреждений Центров труда, занятости и социальной защиты в муниципальных районах и городских округах (далее – территориальный Центр) приводятся в Приложении № 1 к настоящему Административному регламенту, а также их можно получить:

на официальном сайте Министерства в информационно-телекоммуникационной сети Интернет (далее – сети Интернет) по адресу: http://mintrudkbr.ru/ (далее – сайт). Кроме того, на сайте Министерства можно получить информацию о месте нахождения и графиках работы государственных и муниципальных органов и организаций, обращение в которые необходимо для получения государственной услуги, а также многофункциональных центров предоставления государственных и муниципальных услуг;

на информационных стендах территориальных Центров;

с использованием средств телефонной связи («горячая линия» Министерства: 8-8662-42-49-47, «Единый социальный телефон» Министерства: 8-800-200-66-07, и по телефонам территориальных Центров в соответствии с Приложением № 1 к настоящему Административному регламенту).

1.3.2. Информацию о порядке предоставления государственной услуги можно получить:

в территориальных Центрах и непосредственно в отделе опеки и попечительства Министерства (далее – отдел опеки);

с использованием средств телефонной связи;

в сети Интернет на сайте Министерства;

в федеральной государственной информационной системе «Портал государственных и муниципальных услуг (функций)» (далее – портал) по адресу: http://www.gosuslugi.ru;

в ГБУ «Многофункциональный центр по предоставлению государственных и муниципальных услуг Кабардино-Балкарской Республики» (далее - МФЦ), г. Нальчик, ул. Хуранова, 9 (при наличии соглашения о взаимодействии с Министерством и территориальным Центром);

на информационных стендах территориальных Центров.

Консультирование по вопросам предоставления государственной услуги осуществляется специалистами Министерства и территориальных Центров в устной форме бесплатно.

При ответах на телефонные звонки и устные обращения граждан специалисты подробно и в вежливой (корректной) форме информируют обратившихся по интересующим их вопросам. Ответ на телефонный звонок должен начинаться с информации о наименовании органа, в который позвонил гражданин, фамилии, имени, отчестве и должности специалиста, принявшего телефонный звонок.

Если суть поставленного в телефонном звонке вопроса не относится к компетенции специалиста, принявшего телефонный звонок, звонок должен быть переадресован (переведен) на другого специалиста или гражданину должен быть сообщен телефонный номер, по которому можно получить необходимую информацию, или должно быть предложено, изложить суть обращения в письменной форме.

Специалисты, осуществляющие прием и консультирование (лично или по телефону), обязаны относиться к обратившимся гражданам корректно и внимательно, не унижая их чести и достоинства.

На информационных стендах в помещении, предназначенном для приема документов, размещается следующая информация:

извлечения из законодательных и иных нормативных правовых актов, содержащих нормы, регулирующие деятельность по предоставлению государственной услуги;

извлечения из текста настоящего Административного регламента с приложениями;

блок-схема (Приложение № 8 к настоящему Административному регламенту) и краткое описание порядка предоставления государственной услуги;

перечень документов, необходимых для получения государственной услуги, а также требования, предъявляемые к этим документам;

график приема граждан;

образцы оформления документов, необходимых для предоставления государственной услуги;

порядок информирования о ходе предоставления государственной услуги;

порядок получения консультаций (справок);

порядок обжалования решений, действий или бездействия должностных лиц, ответственных за предоставление государственной услуги;

месторасположение, график (режим) работы, номера телефонов, адреса Интернет-сайтов и электронной почты органов и организаций, в которых заявитель может получить документы, необходимые для получения государственной услуги.

2. Стандарт предоставления государственной услуги

2.1. Государственная услуга, предоставление которой регулируется настоящим Административным регламентом, именуется: «Прием документов от лиц, выразивших желание быть доверительными управляющими, назначение доверительных управляющих имуществом совершеннолетних недееспособных граждан и безвестно отсутствующих лиц» (далее - государственная услуга).

2.2. Государственная услуга, предоставление которой осуществляется Министерством и территориальными Центрами, может быть также предоставлена через многофункциональные центры предоставления государственных и муниципальных услуг (далее – МФЦ) при наличии соглашения о взаимодействии с территориальным Центром.

Исполнителями государственной услуги являются государственные гражданские служащие Министерства (далее - специалисты) и руководители территориальных Центров.

Предоставление государственной услуги осуществляется во взаимодействии с:

Управлением Федеральной службы государственной регистрации, кадастра и картографии по Кабардино-Балкарской Республике (в части получения сведений о недвижимом имуществе, выписок из Единого государственного реестра прав на недвижимое имущество и сделок с ним (ЕГРП));

Филиалом ФГУП «Ростехинвентаризация – Федеральное БТИ» по Кабардино-Балкарской Республике (в части получения сведений о недвижимом имуществе);

Управлением Федеральной налоговой службы по Кабардино-Балкарской Республике (в части получения справок, выписок из ЕГРИП, ЕГРЮЛ);

учреждениями Министерства здравоохранения Кабардино-Балкарской Республики (в части получения медицинских заключений);

органами местного самоуправления муниципальных образований на территории Кабардино-Балкарской Республики (в части получения актов, выписок из похозяйственной книги, справок о составе семьи и т.д.);

организациями, предоставляющими коммунальные услуги (управляющей организацией, товариществом собственников жилья, жилищно-строительным, жилищным или иным специализированным потребительским кооперативом), а при непосредственном управлении многоквартирным домом собственниками помещений - организациями, производящими или приобретающими коммунальные ресурсы (в части получения справок о составе семьи, копии финансового лицевого счета и т.д.);

организациями - держателями реестров ценных бумаг (в части получения выписки из реестра владельцев ценных бумаг или, в случае депонирования ценных бумаг, выписка по счету депо);

МФЦ (в части предоставления сведений, приема документов при наличии соглашения о взаимодействии).

Не допускается требование от заявителя осуществления действий, в том числе согласований, необходимых для получения государственной услуги, и связанных с обращением в иные государственные органы, органы местного самоуправления, организации, за исключением получения услуг и получения документов и информации, предоставляемых в результате предоставления таких услуг, включенных в перечень услуг, которые являются необходимыми и обязательными, для предоставления государственных услуг, утвержденный Правительством Кабардино-Балкарской Республики.

2.3. Результатом предоставления государственной услуги являются:

выдача распоряжения о назначении доверительным управляющим, заключение договора доверительного управления;

выдача распоряжения об отказе в назначении доверительным управляющим.

2.4. Решение о предоставлении или об отказе в предоставлении государственной услуги выносится министром труда, занятости и социальной защиты Кабардино-Балкарской Республики (далее – Министр) в течение 20 календарных дней со дня обращения заявителя с установленным пунктом 2.6 настоящего Административного регламента перечнем документов в территориальный Центр.

Выдача распоряжения осуществляется в течение 3 календарных дней с момента принятия решения о назначении доверительного управляющего органом опеки и попечительства.

Заключение договора доверительного управления с доверительным управляющим осуществляется в течение 30 календарных дней со дня обращения заявителя.

Обращение в целях регистрации договора доверительного управления в органы по государственной регистрации прав собственности - в течение 37 календарных дней со дня обращения заявителя.

2.5. Нормативные правовые акты, регулирующие отношения, возникающие в связи с предоставлением государственной услуги:

Гражданский кодекс Российской Федерации (часть первая) от 30.11.1994 № 51-ФЗ (ред. от 03.07.2016) («Собрание законодательства РФ», 05.12.1994, № 32, ст. 3301, «Российская газета», № 238-239, 08.12.1994); (www.pravo.gov.ru, 04.07.2016, «Собрание законодательства РФ», 04.07.2016, № 27 (часть II), ст. 4248, «Российская газета», № 149, 08.07.2016);

Налоговый кодекс Российской Федерации (часть первая) от 31.07.1998 № 146-ФЗ (ред. от 03.07.2016) («Российская газета», № 148-149, 06.08.1998, «Собрание законодательства РФ», № 31, 03.08.1998, ст. 3824.); (www.pravo.gov.ru - 03.07.2016);

Федеральный закон от 27 июля 2010 года № 210-ФЗ (ред. от 15.02.2016) «Об организации предоставления государственных и муниципальных услуг» («Российская газета», № 168, 30.07.2010, «Собрание законодательства РФ», 02.08.2010, № 31, ст. 4179); («Собрание законодательства РФ», 15.02.2016, № 7, ст. 916, www.pravo.gov.ru, 04.07.2016, «Собрание законодательства РФ», 04.07.2016, № 27 (часть II), ст. 4293, «Российская газета», № 151, 12.07.2016);

Федеральный закон от 27 июля 2006 года № 152-ФЗ (ред. от 21.07.2014) «О персональных данных» («Собрание законодательства РФ», 2006, №31 (1 ч.), ст. 3451, 2009, № 48, ст. 5716; № 52 (ч. 1), ст. 6439; № 27, ст. 3407; 2010, № 31, ст. 4173, ст. 4196; № 49, ст. 6409; 2011, № 23, ст. 3263; № 31, ст. 4701); (www.pravo.gov.ru, 22.07.2014, «Собрание законодательства РФ», 28.07.2014, № 30 (часть I), ст. 4243);

Федеральный закон от 21 июля 1997 года № 122-ФЗ (ред. от 03.07.2016) «О государственной регистрации прав на недвижимое имущество и сделок с ним» («Собрание законодательства Российской Федерации», 28.07.1997, № 30, ст. 3594, «Российская газета», № 145, 30.07.1997); (www.pravo.gov.ru, 04.07.2016, «Собрание законодательства РФ», 04.07.2016, № 27 (часть I), ст. 4198, «Российская газета», № 146, 06.07.2016;

Федеральный закон от 24 апреля 2008 года № 48-ФЗ (ред. от 28.11.2015) «Об опеке и попечительстве» («Собрание законодательства РФ», 28.04.2008, № 17, ст. 1755, «Российская газета», № 94, 30.04.2008, «Парламентская газета», № 31-32, 07.05.2008); (www.pravo.gov.ru, 28.11.2015, «Российская газета», № 270, 30.11.2015, «Собрание законодательства РФ», 30.11.2015, № 48 (часть I), ст. 6724) (далее – Закон об опеке и попечительстве);

Постановление Правительства РФ от 14.02.2013 № 117 «Об утверждении перечня заболеваний, при наличии которых лицо не может осуществить (удочерить) ребенка, принять его под опеку (попечительство), взять в приемную или патронатную семью» (www.pravo.gov.ru, 05.09.2013, «Собрание законодательства РФ», 09.09.2013, № 36, ст. 4577) (далее - постановление Правительства РФ от 14.02.2013 № 117);

Постановление Правительства Кабардино-Балкарской Республики от 05.09.2011 г. № 277-ПП (ред. от 02.08.2016) «О разработке и утверждении административных регламентов исполнения государственных функций и административных регламентов предоставления государственных услуг» (www.pravitelstvokbr.ru, 05.09.2011, «Официальная Кабардино-Балкария», № 37, 16.09.2011); (http://pravitelstvo.kbr.ru, 04.08.2016, www.pravo.gov.ru, 04.08.2016, «Официальная Кабардино-Балкария», № 29, 05.08.2016);

Постановление Правительства Кабардино-Балкарской Республики от 14 марта 2013 г. № 88-ПП (ред. от 29.07.2015) «Об организации и осуществлении деятельности по опеке и попечительству в Кабардино-Балкарской Республике» («Официальная Кабардино-Балкария», № 11, 22.03.2013, www.pravitelstvo.kbr.ru, 18.03.2013); («Официальная Кабардино-Балкария», № 31, 07.08.2015, www.pravitelstvo.kbr.ru, 31.07.2015);

Постановление Правительства Кабардино-Балкарской Республики от 20 июля 2011 г. № 210-ПП «Об утверждении перечня услуг, которые являются необходимыми и обязательными для предоставления исполнительными органами государственной власти Кабардино-Балкарской Республики государственных услуг и предоставляются организациями, участвующими в предоставлении государственных услуг, и определения размера платы за их оказание» («Официальная Кабардино-Балкария», № 30, 29.07.2011);

Постановление Правительства Кабардино-Балкарской Республики от 13.11.2014 г. № 264-ПП (ред. от 08.07.2016) «О Министерстве труда, занятости и социальной защиты Кабардино-Балкарской Республики» (www.pravitelstvo.kbr.ru, 17.11.2014, «Официальная Кабардино-Балкария», № 46, 21.11.2014); (pravitelstvo.kbr.ru, 11.07.2016, www.pravo.gov.ru, 12.07.2016, «Официальная Кабардино-Балкария», № 26, 15.07.2016);

иные нормативные правовые акты Российской Федерации и Кабардино-Балкарской Республики;

настоящий Административный регламент.

2.6. В целях получения государственной услуги заявителем в территориальный Центр представляются следующие документы:

2.6.1. для всех граждан и организаций:

а) заявление об определении доверительным управляющим имуществом подопечного или безвестно отсутствующего гражданина по форме согласно Приложению № 5 к настоящему Административному регламенту.

К заявлению также прилагается письменное согласие с обработкой его персональных данных посредством их получения из иного органа исполнительной власти, органа местного самоуправления и подведомственной им организации в целях предоставления государственной услуги в соответствии с требованиями Федерального закона от 27 июля 2006 года № 152-ФЗ «О персональных данных», и соответствии с частью 5 статьи 7 Федерального закона № 210-ФЗ, согласно Приложению № 7 к настоящему Административному регламенту, если заявителем не представлены документы (сведения), указанные в пункте 2.7 настоящего Административного регламента;

б) документ, удостоверяющий личность подопечного или безвестно отсутствующего лица (при наличии);

в) решение суда о признании гражданина недееспособным (безвестно отсутствующим);

г) свидетельство о регистрации прав собственности и правоустанавливающие документы на жилое помещение подопечного (безвестно отсутствующего) (договор купли-продажи, мена, дарения, договор приватизации и т.д.); при управлении ценными бумагами - сертификат эмиссионной ценной бумаги, или выписка из реестра владельцев ценных бумаг или, в случае депонирования ценных бумаг, выписка по счету депо; другие документы, подтверждающие и устанавливающие права собственности на ценное движимое и недвижимое имущество;

д) кадастровый паспорт (технический паспорт, выданный до 01.03.2008) объекта недвижимого имущества (подлинник и копию) (если объектом доверительного управления является недвижимое имущество);

е) копия сберкнижки с реквизитами счета, открытая на имя подопечного или безвестно отсутствующего лица (при необходимости и при наличии);

ж) сведения о гражданах, которых безвестно отсутствующий гражданин обязан содержать (справка жилищно-эксплуатационных организаций о составе семьи с указанием даты рождения каждого члена семьи и родственных отношений подопечного или безвестно отсутствующего; копии паспортов, свидетельство о рождении, свидетельство о браке и т.д.);

з) сведения об обязательствах подопечного или безвестно отсутствующего лица, по которым необходимо погашать задолженность;

и) документы, подтверждающие размер денежных средств, необходимых на содержание имущества (копия финансово-лицевого счета и др.);

к) документы, подтверждающие планируемый доход от управления имуществом;

л) проект договора доверительного управления имуществом, подписанный заявителем;

м) свидетельство о постановке на учет в налоговом органе в качестве налогоплательщика;

н) справка налогового органа о доходах;

о) справка налогового органа, подтверждающая отсутствие просроченной задолженности по налоговым платежам в бюджеты всех уровней и во внебюджетные фонды по состоянию на последний квартал, предшествующий дате подачи заявки.

2.6.2. для граждан, не являющихся предпринимателями, дополнительно к документам, указанным в пункте 2.6.1. представляются:

а) документ, удостоверяющий личность заявителя;

б) характеристика, для работающего - с места работы при условии, что он работает там свыше шести месяцев (характеристика должна содержать печать, подпись руководителя, дату подписания); для неработающего - с места учебы или места жительства (бытовая характеристика должна содержать отзывы не менее трех соседей, заверенная председателем ТСЖ, ЖСК, управляющей организации). Информация о кандидатуре доверительного управляющего также может быть получена органом опеки и попечительства или территориальным Центром путем направления запроса в соответствующий орган внутренних дел;

в) автобиография;

г) справка из психоневрологического диспансера;

д) справка из наркологического диспансера;

2.6.3. для граждан - индивидуальных предпринимателей, дополнительно к документам, указанным в пунктах 2.6.1. и 2.6.2. представляются:

а) технико-экономическое обоснование (бизнес-план) использования имущества (в произвольной форме) (для имущественных комплексов, предприятий, акций);

б) копия свидетельства о государственной регистрации физического лица в качестве индивидуального предпринимателя, вместе со свидетельством о внесении записи в Единый государственный реестр индивидуальных предпринимателей, заверенные в установленном порядке;

2.6.4. для юридических лиц, дополнительно к документам, указанным в пункте 2.6.1. представляются:

а) учредительные документы, в том числе свидетельство о государственной регистрации юридического лица;

б) копия приказа о назначении руководителя.

2.6.5. Порядок оформления документов.

Заявление заявителя оформляется заявителем (доверенным лицом, представителем) и заверяется личной подписью заявителя (доверенного лица, представителя).

В случае подачи лицом, имеющим право на получение государственной услуги заявления через законного представителя, в заявлении дополнительно к сведениям, указанным в заявлении, указываются фамилия, имя, отчество, почтовый адрес места жительства (места пребывания) доверенного лица, наименование, номер и серия документа, удостоверяющего личность доверенного лица, сведения об организации, выдавшей документ, удостоверяющий личность доверенного лица и дате его выдачи, наименование, номер и серия документа, подтверждающего полномочия доверенного лица, сведения об организации, выдавшей документ, подтверждающий полномочия доверенного лица и дате его выдачи. Указанные сведения подтверждаются подписью доверенного лица с проставлением даты представления заявления. Копия доверенности прикладывается к заявлению.

Помарки и исправления в заявлении не допускаются. В случае отсутствия сведений, предусмотренных в заявлении, ставится прочерк.

Заявитель представляет оригиналы документов и копии в соответствии с пунктом 2.6 настоящего Административного регламента. Если представленные копии документов указанных в пункте 2.6. настоящего Административного регламента не заверены в установленном порядке, то вместе с копиями документов для сверки представляется оригиналы документов.

Документы, составленные на иностранном языке, подлежат переводу на русский язык. Верность перевода и подлинность подписи переводчика удостоверяются нотариально.

2.7. Перечень документов (сведений), необходимых для предоставления государственной услуги, которые находятся в распоряжении органов исполнительной власти, органов местного самоуправления и иных организаций, указанных в пункте 2.6 и необязательных к представлению заявителем, и которые запрашиваются территориальным Центром с целью оказания государственной услуги в рамках межведомственного информационного взаимодействия, если заявитель не представил документ (сведения) по собственной инициативе:

а) копия финансового лицевого счета с места жительства, справка о составе семьи с указанием даты рождения каждого члена семьи и родственных отношений подопечного или безвестно отсутствующего, выдаваемые:

при проживании в многоквартирных домах - организациями, предоставляющими коммунальные услуги (управляющей организацией, товариществом собственников жилья, жилищно-строительным, жилищным или иным специализированным потребительским кооперативом), а при непосредственном управлении многоквартирным домом собственниками помещений - организацией, производящей или приобретающей коммунальные ресурсы;

при проживании в индивидуальном жилом доме - органами местного самоуправления - администрациями городских или сельских поселений;

МФЦ;

б) документы, подтверждающие права собственности на ценное движимое и недвижимое имущество:

1) документы, подтверждающие право собственности, на недвижимое имущество:

выписка из ЕГРП на недвижимое имущество и сделок с ним (содержащей общедоступные сведения о зарегистрированных правах на объект недвижимости), о правах отдельного лица на имеющиеся у него объекты недвижимого имущества на территории КБР, РФ, выдаваемая Управлением Федеральной службы государственной регистрации, кадастра и картографии по КБР, МФЦ;

справка, подтверждающая регистрацию права собственности на жилые помещения, выдаваемая Филиалом ФГУП «Ростехинвентаризация – Федеральное БТИ» по КБР, МФЦ;

копиты, выписки из похозяйственной книги, выдаваемые органами местного самоуправления;

2) другие документы, подтверждающие права собственности на ценное движимое и недвижимое имущество;

в) справка налогового органа о доходах; справка налогового органа, подтверждающая отсутствие просроченной задолженности по налоговым платежам в бюджеты всех уровней и во внебюджетные фонды по состоянию на последний квартал, предшествующий дате подачи заявки, выписка из ЕГРИП (для граждан - индивидуальных предпринимателей), выписка из ЕГРЮЛ (для юридических лиц), выдаваемые Управлением Федеральной налоговой службы России по КБР, МФЦ.

Непредставление заявителем указанных документов не является основанием для отказа в предоставлении государственной услуги.

2.8. Не допускается требование от заявителя:

а) представления документов и информации или осуществления действий, представление или осуществление которых не предусмотрено нормативными правовыми актами, регулирующими отношения, возникающие в связи с предоставлением государственной услуги;

б) представления документов и информации, в том числе подтверждающих внесение заявителем платы за предоставление государственных и муниципальных услуг, которые находятся в распоряжении органов, предоставляющих государственные услуги, органов, предоставляющих муниципальные услуги, иных государственных органов, органов местного самоуправления либо подведомственных государственным органам или органам местного самоуправления организаций, участвующих в предоставлении государственной услуги, в соответствии с нормативными правовыми актами Российской Федерации, нормативными правовыми актами Кабардино-Балкарской Республики и муниципальными правовыми актами, за исключением документов, включенных в определенный частью 6 статьи 7 Федерального закона от 27 июля 2010 года № 210-ФЗ «Об организации предоставления государственных и муниципальных услуг» перечень документов, в том числе:

документы, удостоверяющие личность гражданина Российской Федерации, в том числе военнослужащих, а также документы, удостоверяющие личность иностранного гражданина, лица без гражданства, включая вид на жительство и удостоверение беженца;

правоустанавливающие документы на объекты недвижимости, права на которые не зарегистрированы в Едином государственном реестре прав на недвижимое имущество и сделок с ним;

свидетельства о государственной регистрации актов гражданского состояния;

документы на транспортное средство и его составные части, в том числе регистрационные документы;

справки, заключения и иные документы, выдаваемые организациями, входящими в государственную, муниципальную или частную систему здравоохранения;

учредительные документы юридического лица;

в) осуществления действий, в том числе согласований, необходимых для получения государственной услуги, и связанных с обращением в иные государственные органы, органы местного самоуправления, организации, за исключением получения услуг и получения документов и информации, предоставляемых в результате предоставления таких услуг, включенных в перечень услуг, которые являются необходимыми и обязательными, для предоставления государственных услуг, утвержденный Правительством Кабардино-Балкарской Республики.

2.9. Основания для отказа в приеме документов, необходимых для предоставления государственной услуги, отсутствуют.

2.10. Оснований для приостановления предоставления государственной услуги не предусмотрено.

2.11. Основаниями для отказа в предоставлении государственной услуги заявителям являются:

2.11.1. Случаи, когда:

а) заявитель не относится к определенному пунктом 1.2 настоящего Административного регламента кругу лиц, имеющих право на получение государственной услуги;

б) установленные обстоятельства, препятствующие назначению его доверительным управляющим, при которых:

заявитель не является совершеннолетним лицом; лишен или ограничен в дееспособности на основании решения суда;

заявитель по результатам медицинского освидетельствования психиатром и наркологом страдает заболеваниями, препятствующими эффективному управлению имуществом:

1) психические расстройства и расстройства поведения до прекращения диспансерного наблюдения;

2) наркомания, токсикомания, алкоголизм;

в) имущество недееспособного или безвестно отсутствующего гражданина не подлежит доверительному управлению (денежные средства и пр.)

2.11.2. Случаи, связанные с нарушением установленных требований к документам:

а) представление неполного пакета документов (отсутствие одного и более документов, указанных в подпункте 2.6 настоящего Административного регламента, за исключением сведений, указанных в пункте 2.7), неправильно оформленных (отсутствует дата выдачи, основание выдачи, подпись должностного лица, печать организации и др.) или утративших силу документов;

б) неправильно указанные в заявлении сведения или отсутствие необходимых сведений в заявлении, других документах;

в) заявление, направленному по почте, не приложены или приложены не все требуемые документы, указанные в пункте 2.6. настоящего Административного регламента, за исключением сведений, указанных в пункте 2.7;

г) копии документов, указанных в пункте 2.6. настоящего Административного регламента, не заверены в установленном законодательством Российской Федерации порядке или при представлении копий документов при непосредственном обращении в территориальный Центр отсутствует оригинал;

д) представление документов, не поддающихся прочтению;

(Продолжение на 84-й с.)

(Продолжение. Начало на 75-83-й с.)

е) представление заведомо ложной, недостоверной или противоречивой информации.

Дополнительными основаниями для отказа в предоставлении государственной услуги, при направлении запроса в электронной форме являются:

а) поступление дубликата уже принятого электронного сообщения;

б) некорректность содержания электронного сообщения (некорректное заполнение обязательных полей в форме интерактивного запроса);

в) наличие противоречивых сведений в интерактивном запросе и приложенных к нему документах.

2.11.3. Решение об отказе в предоставлении государственной услуги по основаниям указанным в подпункте 2.11.1. выдается в виде распоряжения об отказе в назначении доверительным управляющим.

Решение об отказе в предоставлении государственной услуги по основаниям указанным в подпункте 2.11.2. выдается в письменном виде, подписывается директором Центра или иным уполномоченным лицом и выдается (направляется) заявителю в течение 3 рабочих дней с момента получения заявления и(или) документов содержит:

- указание оснований в отказе: информация о наименовании документов (сведений), которые не представлены, утратили силу, содержат недостоверные и (или) противоречивые сведения, оформлены с нарушением установленных требований, не соответствуют требованиям к предоставлению государственных услуг в Кабардино-Балкарской Республике и т.д.;

- разъяснение порядка представления документов со ссылкой на нормативные правовые акты, в том числе настоящий Административный регламент;

- предложение о представлении недостающих сведений.

Заявители имеют право повторно обратиться в любое время в территориальный Центр за предоставлением государственной услуги после устранения причин, послуживших основанием для отказа.

При наличии оснований для отказа в предоставлении государственной услуги, указанных в подпункте 2.11.2 настоящего Административного регламента, заявителю вне зависимости от указанных оснований на приеме, разъясняется порядок представления документов, допускается переоформление заявления на месте, и, при наличии согласия заявителя, возвращаются все документы и предлагается обратиться повторно.

2.12. Критерием принятия решения, который принимается во внимание, при предоставлении (или об отказе в предоставлении) государственной услуги является соответствие (или несоответствие) назначения гражданина доверительным управляющим, требованиям действующего законодательства, интересам подопечного или безвестно отсутствующего лица, способность к выполнению функций доверительного управляющего, т.е. достижение совершеннолетия, полная гражданская дееспособность, а также нравственные и иные личные качества (согласно общепринятым нормам морали), состояние здоровья и возраст лица, позволяющие полноценно совершать как фактические, так и юридические действия.

2.13. Услуги, которые являются необходимыми и обязательными для предоставления государственной услуги, в том числе сведения о документах, выдаваемых организациями, участвующими в предоставлении государственной услуги:

государственная услуга «Медицинское обследование, выдача справок, заключений в целях предоставления государственных услуг в социальной сфере в Кабардино-Балкарской Республике» предоставляется лечебно-профилактическими учреждениями КБР (территориальными амбулаторно-поликлиническими учреждениями (отделениями), специализированными диспансерами (отделениями) системы Министерства здравоохранения Российской Федерации) заявителю с выдачей медицинского заключения о состоянии здоровья.

2.14. Предоставление государственной услуги осуществляется бесплатно.

2.15. Максимальный срок ожидания в очереди для получения консультации не должен превышать 15 минут.

Максимальный срок ожидания в очереди при подаче заявления и документов, необходимых для предоставления государственной услуги составляет 15 минут.

Максимальная продолжительность приёма заявителя специалистом составляет 15 минут.

2.16. Срок регистрации заявления гражданина о предоставлении государственной услуги составляет не более 15 минут.

2.17. Требования к помещениям, в которых предоставляется государственная услуга.

В помещениях территориальных Центров и прилегающих к зданию Центра территориях, при предоставлении государственной услуги, обеспечиваются:

возможность беспрепятственного входа в помещения и выхода из них;

оборудование на прилегающих к зданию территориях мест для парковки автотранспортных средств инвалидов;

возможность посадки в транспортное средство и высадки из него перед входом в учреждение, в том числе с использованием кресла-коляски, и при необходимости, с помощью персонала учреждения;

возможность самостоятельного передвижения по объекту в целях доступа к месту предоставления услуги, а также с помощью должностных лиц, предоставляющих услуги, ассистивных и вспомогательных технологий, а также сменной кресла-коляски;

допуск на объект собаки-проводника при наличии документа, подтверждающего ее специальное обучение, выданного по форме, установленной федеральным органом исполнительной власти, осуществляющим функции по выработке и реализации государственной политики и нормативно-правовому регулированию в сфере социальной защиты населения.

Помещения для предоставления государственной услуги размещаются на нижних этажах зданий.

Помещения должны соответствовать санитарно-эпидемиологическим правилам и нормативам.

Входы в помещения оборудуются пандусами, расширенными проходами, позволяющими обеспечить беспрепятственный доступ инвалидов, включая инвалидов, использующих кресла-коляски.

Вход и выход из помещений оборудуются указателями.

Места для информирования, предназначенные для ознакомления заявителей с информационными материалами, оборудуются:

информационными стендами;

стульями и столами для возможности оформления документов.

Размещение носителей информации о порядке предоставления услуги инвалидам производится с учетом ограничений их жизнедеятельности, в том числе, при необходимости, дублирование необходимой для получения услуги звуковой и зрительной информации, а также надписей, знаков и иной текстовой и графической информации знаками, выполненными рельефно-точечным шрифтом Брайля и на контрастном фоне.

Места ожидания должны соответствовать комфортным условиям для заявителей и оптимальным условиям работы специалистов.

Места для ожидания на предоставление или получение документов оборудуются стульями, скамьями (банкетками). Количество мест ожидания определяется исходя из фактической нагрузки и возможностей для их размещения в здании, но не может составлять менее 5 мест.

Места для ожидания оборудуются системой кондиционирования воздуха либо вентиляторами.

Для создания комфортных условий ожидания на столах (стойках) для письма могут размещаться газеты, журналы, печатная продукция (брошюры, буклеты) по вопросам предоставления государственной услуги.

Места для заполнения заявления оборудуются стульями, столами (стойками) и обеспечиваются образцами заявлений и канцелярскими принадлежностями.

Помещения для непосредственного взаимодействия специалистов с заявителями могут быть организованы в виде отдельных кабинетов либо в виде отдельных рабочих мест для каждого ведущего прием специалиста.

Кабинеты для приема заявителей должны быть оборудованы информационными табличками (вывесками) с указанием:

номера кабинета;

фамилии, имени, отчества и должности специалиста, осуществляющего предоставление государственной услуги;

времени перерыва на обед и технический перерыв.

Рабочие места специалистов, предоставляющих государственную услугу, оборудуются компьютерами и оргтехникой, позволяющими своевременно и в полном объеме получать справочную информацию по вопросам предоставления услуги и организовать предоставление государственной услуги в полном объеме.

Специалистами, участвующими в предоставлении государственной услуги, обеспечиваются:

содействие, при необходимости, инвалиду при входе в объект и выходе из него;

сопровождение инвалидов, имеющих стойкие расстройства функции зрения и самостоятельного передвижения, по территории Центра;

проведение инструктажа должностных лиц, осуществляющих первичный контакт с получателями услуги, по вопросам работы с инвалидами;

оказание инвалидам необходимой помощи, связанной с разъяснением в доступной для них форме порядка предоставления и получения услуги, оформлением необходимых для ее предоставления документов, ознакомлением инвалидов с размещением кабинетов, последовательностью действий, необходимых для получения услуги;

обеспечение допуска сурдопереводчика, тифлосурдопереводчика, а также иного лица, владеющего жестовым языком;

предоставление, при необходимости, услуги по месту жительства инвалида или в дистанционном режиме;

условия доступности для инвалидов по зрению официального сайта учреждения в информационно-телекоммуникационной сети «Интернет»;

предоставление инвалидам возможности получения государственной услуги в электронном виде с учетом ограничений их жизнедеятельности;

оказание иной необходимой инвалидам помощи в преодолении барьеров, мешающих получению ими услуг наравне с другими лицами.

2.18. Показателями доступности предоставления государственной услуги являются:

транспортная доступность к местам предоставления государственной услуги;

обеспечение беспрепятственного доступа лиц с ограниченными возможностями передвижения к помещениям, в которых предоставляется государственная услуга;

возможность получения государственной услуги в многофункциональном центре предоставления государственных и муниципальных услуг;

размещение информации о порядке предоставления государственной услуги на стендах в помещениях, в которых предоставляется государственная услуга, и на сайте Министерства.

2.19. Показателями качества предоставления государственной услуги являются:

количество взаимодействий с должностным лицом, ответственным за предоставление государственной услуги – 2 (1 – обращение за предоставлением государственной услуги, 1 – получение конечного результата);

соблюдение должностным лицом, ответственным за предоставление государственной услуги, сроков предоставления государственной услуги;

соблюдение сроков ожидания в очереди при предоставлении государственной услуги (при подаче заявления на предоставление государственной услуги – менее 15 минут; при получении конечного результата – менее 15 минут);

отсутствие поданных в установленном порядке жалоб со стороны заявителей на качество предоставления государственной услуги, действия должностного лица, ответственного за предоставление государственной услуги, при предоставлении государственной услуги.

2.20. Особенности предоставления государственной услуги в многофункциональном центре.

Предоставление государственных и муниципальных услуг в многофункциональном центре осуществляется в соответствии с Федеральным законом от 27 июля 2010 года № 210-ФЗ «Об организации предоставления государственных и муниципальных услуг», иными нормативными правовыми актами Российской Федерации, нормативными правовыми актами Кабардино-Балкарской Республики, правовыми актами по принципу «одного окна», в соответствии с которыми предоставление государственной услуги осуществляется после однократного обращения заявителя с соответствующим запросом, а взаимодействие с органом, предоставляющим государственную услугу, осуществляется многофункциональным центром без участия заявителя в соответствии с нормативными правовыми актами и соглашением о взаимодействии между многофункциональным центром и Минэкономразвития КБР.

Особенности организации предоставления государственной услуги в многофункциональном центре устанавливаются Правилами организации деятельности многофункциональных центров предоставления государственных (муниципальных) услуг, утвержденными постановлением Правительства Кабардино-Балкарской Республики от 6 августа 2008 г. № 186-ПП.

3. Состав, последовательность и сроки выполнения административных процедур (действий), требования к порядку их выполнения, в том числе особенности выполнения административных процедур (действий) в электронной форме

3.1. Предоставление государственной услуги включает в себя следующие административные процедуры:

а) прием документов от лиц, выразивших желание стать доверительными управляющими;

б) формирование комплекта документов заявителя путем осуществления запросов в рамках межведомственного взаимодействия и получение документов и сведений, необходимых для предоставления государственной услуги;

в) направление комплекта документов заявителя на рассмотрение в Министерство;

г) рассмотрение документов и принятие решения;

д) направление (вручение) результата принятого решения заявителю;

е) заключение договора доверительного управления;

ж) передача доверительному управляющему имущества недееспособного или безвестно отсутствующего по акту;

з) обращение в целях регистрации договора доверительного управления в органы по государственной регистрации прав собственности.

Блок – схема по предоставлению государственной услуги представлена в Приложении № 8 к настоящему Административному регламенту.

3.2. Последовательность административных действий (процедур) при предоставлении государственной услуги.

3.2.1. Прием документов от лиц, выразивших желание стать доверительными управляющими.

Основанием для начала административной процедуры является представление в территориальный Центр по месту жительства подопечного (учета безвестно отсутствующего лица) заявления по форме согласно Приложению № 5 к настоящему Административному регламенту и документов, указанных в пункте 2.6 настоящего Административного регламента.

Подача заявления и документов при исполнении административной процедуры имеет следующие способы:

а) в электронном виде через сайт Министерства или портал;

б) путем отправки через почтовые отделения связи (далее – представление запроса почтовым отправлением);

в) непосредственное (личное) обращение в территориальный Центр;

г) через МФЦ (при наличии соглашения о взаимодействии с территориальным Центром).

МФЦ осуществляет прием документов и передачу сформированного пакета документов территориальному Центру для предоставления государственной услуги (при наличии соглашения о взаимодействии с территориальным Центром).

3.2.1.1. При подаче заявления и документов в электронном виде через сайт Министерства или портал заявитель заполняет специальную интерактивную форму заявления с прикреплением сканированных файлов документов, указанных в пункте 2.6 настоящего Административного регламента.

Специалист, ответственный за прием заявлений в электронном виде, просматривает электронный образ заявления (контроль целостности) и присваивает ему статус «ПОДАНО» и выполняет следующие действия:

фиксирует дату получения документа в электронной форме;

производит распечатку полученных документов и передает их специалисту, ответственному за исполнение следующей административной процедуры, в течение 1 рабочего дня.

Заявитель в 5-дневный календарный срок со дня направления заявления с использованием информационно-коммуникационных сетей общего пользования через сайт Министерства или портал, должен представить в территориальный Центр документы в подлинниках, или в копиях с предъявлением подлинников для сверки, или почтовым отправлением в установленном пунктом 3.2.1.3 настоящего Административного регламента порядке.

Результатом выполнения административного действия по рассмотрению заявления, поступившего в электронной форме, является наличие заявления в программном комплексе территориального Центра.

Максимальный срок выполнения административного действия по рассмотрению обращения заявителя, поступившего в адрес территориального Центра, в форме электронного документа, не должен превышать семь рабочих дней со дня присвоения делу статуса «ПОДАНО».

3.2.1.2. При непосредственном (личном) обращении в территориальный Центр.

К заявлению прикладываются документы, указанные в пункте 2.6 настоящего Административного регламента.

Гражданин, выразивший желание стать доверительным управляющим, при подаче заявления и документов предъявляет паспорт гражданина Российской Федерации или иной документ, удостоверяющий личность заявителя в соответствии с законодательством Российской Федерации.

3.2.1.3. При представлении заявления и документов почтовым отправлением подлинники документов не направляются, а верность копий документов должна быть засвидетельствована в установленном законодательством Российской Федерации порядке. К документам также прилагается заверенная в установленном порядке копия документа, удостоверяющего личность.

3.2.1.4. Специалист, ответственный за прием заявления и документов, при непосредственном обращении заявителя или при представлении документов почтовым отправлением, выполняет следующие действия:

устанавливает предмет обращения, устанавливает личность заявителя, в том числе проверяет документ, удостоверяющий личность, берет согласие заявителя на обработку персональных данных;

проверяет комплектность и правильность заполнения документов;

в случае представления копий документов, незаверенных нотариально, либо в ином установленном законодательством порядке, сличает представленные копии документов с оригиналами, заверяет их своей подписью с указанием фамилии, инициалов, занимаемой должности, даты, и печатью;

вносит запись о регистрации заявления и приеме документов в журнал регистрации заявлений и учета договоров доверительного управления по форме согласно Приложению № 2 к настоящему Административному регламенту. Журнал прошивается, пронумеровывается, скрепляется печатью. Журнал ведется последовательно, ежегодно, начиная с номера первого. Все исправления оговариваются «исправленному верить» и удостоверяются подписью руководителя территориального Центра или его заместителя;

оформляет расписку о приеме документов и передает ее заявителю (в случае поступления документов по почте – готовит расписку для отправки по почте) по форме согласно Приложению № 6 к настоящему Административному регламенту;

в случае если после приема заявления и документов, указанных в пункте 2.6. настоящего Административного регламента, установлено отсутствие необходимых сведений, за исключением сведений, указанных в пункте 2.7, а также при наличии других оснований для отказа в предоставлении государственной услуги, указанных в подпункте 2.11.2 настоящего Административного регламента, сообщает заявителю об указанных основаниях на приеме, разъясняет порядок представления документов, и, при наличии согласия заявителя, возвращает все документы и предлагает обратиться повторно; или при отсутствии согласия заявителя (или при представлении запроса почтовым отправлением и иным предусмотренным способом) возвращает заявление и пакет документов заявителю в течение 3 рабочих дней с представлением письменного мотивированного решения об отказе в предоставлении государственной услуги. Копии указанных документов хранятся в Центре.

Результатом выполнения административной процедуры по приему и регистрации заявления и документов для предоставления государственной услуги является:

1) регистрация заявления в журнале регистрации заявлений и учета договоров доверительного управления, выдача заявителю расписки в получении документов;

2) возврат документов заявителю (при его согласии) при наличии оснований для отказа в предоставлении государственной услуги.

Максимальный срок выполнения административной процедуры не должен превышать 15 минут.

3.2.2. Формирование комплекта документов заявителя путем осуществления запросов в рамках межведомственного взаимодействия и получение документов и сведений, необходимых для предоставления государственной услуги.

Результатом начала административной процедуры является представление заявления и документов, указанных в пункте 2.6. настоящего Административного регламента, и отсутствие одного и более документов (сведений), указанных в пункте 2.7 настоящего Административного регламента, при наличии письменного согласия на обработку персональных данных по форме согласно Приложению № 7 к настоящему Административному регламенту.

Специалист, ответственный за прием документов, подготавливает и направляет межведомственные запросы документов (сведений) указанных в пункте 2.7, которые находятся в распоряжении иных органов исполнительной власти, органов местного самоуправления и иных организаций.

Максимальный срок направления межведомственного запроса в соответствующий орган или организацию не должен превышать 2 рабочих дней с момента приема и регистрации документов (сведений) указанных в пункте 2.6. настоящего Административного регламента.

Результатом выполнения административной процедуры является направление запроса в органы и организации, в распоряжении которых находятся указанные документы (сведения).

В случае необходимости осуществления межведомственного запроса, срок подготовки и направления ответа на межведомственный запрос не может превышать 5 рабочих дней со дня поступления межведомственного запроса в орган или организацию, предоставляющие документ и (или) информацию.

Дата получения документов, представляемых в рамках межведомственного взаимодействия, отмечается штампом входящей корреспонденции в установленном порядке, запись о получении ставится в заявлении и заверяется подписью специалиста.

После получения документов (сведений) на межведомственные запросы, комплект документов заявителя дополняется полученными документами (сведениями) в течение 1 рабочего дня.

Результатом административной процедуры является получение документов, указанных в пункте 2.7. настоящего Административного регламента и формирование комплекта документов заявителя, необходимого для рассмотрения в целях предоставления государственной услуги.

Максимальный срок выполнения административной процедуры не должен превышать 7 рабочих дней (при наличии электронного межведомственного взаимодействия) со дня приема документов указанных в пункте 2.6 настоящего Административного регламента.

3.2.3. Направление комплекта документов заявителя на рассмотрение в Министерство.

Основанием для направления документов по вопросу назначения доверительного управляющего в Министерство является получение документов по запросам, формирование комплекта документов, необходимых для принятия решения.

Специалист, ответственный за прием документов, готовит сопроводительное письмо и отправляет документы в Министерство в течение 3 календарных дней со дня получения последнего документа.

Максимальная продолжительность выполнения административной процедуры не может превышать 3 календарных дней со дня получения последнего документа.

3.2.4. Рассмотрение документов и принятие решения.

3.2.4.1. Основанием для начала административной процедуры является передача полного комплекта документов заявителя и личного дела гражданина, имущество которого требует доверительного управления, в Министерство.

Специалист, ответственный за рассмотрение дела и подготовку проекта решения, выполняет следующие действия:

осуществляет проверку комплекта документов заявителя и личного дела гражданина, в отношении имущества которого требуется доверительное управление, на наличие либо отсутствие у заявителя права на получение государственной услуги;

рассматривает предложения по соответствие интересам недееспособного или безвестно отсутствующего лица, задачам доверительного управления, требованиям действующего законодательства об охране имущества при доверительном управлении;

при отсутствии оснований, указанных в пункте 2.11.1, с учетом критериев, указанных в пункте 2.12 настоящего Административного регламента, готовит проект решения о назначении (или об отказе в назначении) доверительного управляющего и направляет проект решения на рассмотрение и согласование должностным лицам, ответственным за рассмотрение проектов решений по вопросам опеки и попечительства (начальнику отдела опеки, руководителю департамента социального обслуживания, начальнику отдела правового обеспечения и курирующему заместителю министра), затем для принятия решения Министру.

Решение о назначении доверительным управляющим, или об отказе в его назначении, оформляется в виде распоряжения в 3 экземплярах.

Максимальная продолжительность выполнения административной процедуры не может превышать 10 календарных дней со дня поступления документов в Министерство.

3.2.4.2. Результатом выполнения административной процедуры является принятие решения в виде:

распоряжения о назначении доверительным управляющим;

распоряжения об отказе в назначении доверительным управляющим.

3.2.4.3. Специалист отдела опеки, ответственный за ведение делопроизводства, выполняет следующие действия:

получает акты, указанные в подпункте 3.2.4.2. настоящего Административного регламента;

присваивает номер и отмечает дату подписания в журнале учета актов Министерства по вопросам опеки и попечительства по форме согласно Приложению № 3 к настоящему Административному регламенту;

сообщает (устно, с использованием телефонной связи) специалисту, ответственному за прием документов, о принятом решении.

3.2.5. Направление (вручение) результата принятого решения заявителю.

Основанием для начала административной процедуры является регистрация актов, указанных в подпункте 3.2.4.2. настоящего Административного регламента.

Ответственный специалист, получивший указанную информацию, принимает акты, указанные в подпункте 3.2.4.2. настоящего Административного регламента, и делает соответствующую запись о получении в журнале учета актов Министерства по вопросам опеки и попечительства по форме согласно Приложению № 3 к настоящему Административному регламенту, в течение 3 календарных дней со дня их подписания.

Результатом выполнения административной подпроцедуры является передача в территориальный Центр актов, указанных в подпункте 3.2.4.2. настоящего Административного регламента.

Специалист, ответственный за прием документов, сообщает заявителю о принятом решении и направляет (вручает) ему в течение 3 календарных дней со дня принятия решения Министром акты, указанные в подпункте 3.2.4.2. настоящего Административного регламента.

Максимальная продолжительность выполнения административной процедуры составляет не более 3 календарных дней со дня принятия решения Министром.

3.2.6. Заключение договора доверительного управления.

После назначения доверительного управляющего орган опеки и попечительства заключает договор доверительного управления имуществом совершеннолетнего недееспособного или безвестно отсутствующего гражданина, оформляет в присутствии доверительного управляющего акт приема-передачи имущества, передаваемого по указанному договору доверительного управления.

При заключении договора доверительного управления орган опеки и попечительства руководствуется статьями 1016, 1017 Гражданского кодекса Российской Федерации. Договор доверительного управления заключается в письменной форме и оформляется в четырех экземплярах. Все экземпляры подписываются сторонами, заверяются печатью органа опеки и попечительства.

В договоре доверительного управления обязательно указываются:

срок действия данного договора;

состав имущества, передаваемого в доверительное управление;

имя подопечного или граждан, которых безвестно отсутствующий гражданин обязан содержать, в интересах которых осуществляется управление имуществом (выгодоприобретатель);

размер и форма вознаграждения доверительному управляющему, если выплата вознаграждения предусмотрена договором.

Договор доверительного управления заключается на срок, не превышающий пяти лет.

Имущество, переданное в доверительное управление, обособляется от другого имущества подопечного или безвестно отсутствующего гражданина, а также от имущества доверительного управляющего. Орган опеки и попечительства ведет отдельный учет имущества подопечного или безвестно отсутствующего гражданина, передаваемого в доверительное управление.

Доверительный управляющий не может быть выгодоприобретателем по договору доверительного управления имуществом.

3.2.6.1. Согласование и подписание договора.

Основанием для заключения договора является принятие решения о назначении доверительного управляющего.

Специалист отдела опеки, ответственный за рассмотрение проекта договора, направляет редактированный (при необходимости) проект договора специалистам Министерства (начальнику отдела опеки, руководителю департамента социального обслуживания) на рассмотрение, согласование и визирование, в течение 2 рабочих дней со дня подписания Министром решения о назначении доверительного управляющего.

После согласования с руководителем департамента социального обслуживания документ направляется в отдел правового обеспечения.

Специалист, ответственный за рассмотрение проекта договора в отделе правового обеспечения, рассматривает проект договора на соответствие интересам совершеннолетнего недееспособного или безвестно отсутствующего гражданина, задачам доверительного управления, требованиям действующего законодательства о доверительном управлении и к совершению сделок, и при не соответствии указанным требованиям вносит корректировки в проект (дает письменные заключение на проект) в течение 2 рабочих дней после получения.

Специалист отдела опеки редактирует проект договора в соответствии с замечаниями отдела правового обеспечения и направляет проект на рассмотрение и согласование руководителю департамента социального обслуживания, начальнику отдела правового обеспечения, курирующему заместителю министра, затем Министру для рассмотрения, принятия решения и подписания.

При отсутствии условий в договоре, противоречащих интересам подопечного, на основании заключения начальника правового обеспечения, договор подписывается.

Специалист, ответственный за ведение делопроизводства, уведомляет (устно) специалиста, ответственного за прием документов, о принятом решении и готовности договора к отправке в территориальный Центр в течение 1 рабочего дня со дня подписания.

Специалист, ответственный за прием документов, делает запись о получении в Журнале учета актов Министерства по вопросам опеки и попечительства по форме согласно Приложению № 3 к настоящему Административному регламенту в течение 3 календарных дней со дня подписания.

Результатом выполнения административной процедуры является вручение специалисту, ответственному за прием документов, подписанного Министром договора в 4 экземплярах.

Максимальная продолжительность выполнения административной процедуры составляет не более 7 календарных дней после дня принятия решения Министром о назначении доверительного управляющего.

3.2.6.2. Направление (вручение) доверительному управляющему подписанных экземпляров договора, подписание договора доверительным управляющим.

Основанием для начала административной процедуры является передача 4 экземпляров подписанного договора в территориальный Центр.

Специалист, ответственный за прием документов, выполняет следующие действия:

вручает доверительному управляющему 4 экземпляра подписанного договора в течение 3 календарных дней со дня их подписания Министром;

при согласии доверительного управляющего с условиями договора и подписании им экземпляров договора (не позднее 4 календарных дней со дня их подписания Министром), отмечает дату и номер договора (по согласованию со специалистом отдела опеки, ответственного за ведение делопроизводства);

вносит сведения об актах, указанных в подпункте 3.2.4.2 настоящего Административного регламента, в заключенном договоре в Журнал регистрации заявлений и учета договоров доверительного управления по форме согласно Приложению № 2 к настоящему Административному регламенту и Журнал учета и регистрации отсутствующих лиц и лиц, признанных судом безвестно отсутствующими по форме согласно Приложению № 4 к настоящему Административному регламенту.

Специалист отдела опеки делает отметку о регистрационном номере и дате подписания рядом с регистрационной записью соответствующего распоряжения о назначении доверительным управляющим в журнале учета актов Министерства по вопросам опеки и попечительства по форме согласно Приложению № 3 к настоящему Административному регламенту.

Результатом выполнения административной процедуры является заключение договора доверительного управления.

Максимальная продолжительность выполнения административной процедуры составляет не более 10 календарных дней после дня принятия решения о назначении доверительного управляющего Министром.

В случае, если при заключении договора между сторонами возникли разногласия, орган опеки и попечительства, получивший от доверительного управляющего письменное предложение о согласовании спорных условий, в течение 6 календарных дней со дня получения предложения принимает меры по согласованию условий договора либо в письменной форме уведомляет доверительного управляющего об отказе в его заключении.

3.2.7. Передача доверительному управляющему имущества недееспособного или безвестно отсутствующего по акту.

После заключения договора доверительного управления орган опеки и попечительства в течение 1 рабочего дня оформляет в присутствии доверительного управляющего акт приема-передачи имущества, передаваемого по договору доверительного управления.

3.2.8. Обращение в целях регистрации договора доверительного управления в органы по государственной регистрации прав собственности.

Для регистрации договора доверительного управления (недвижимым имуществом) в соответствующее отделение Управления Федеральной службы государственной регистрации, кадастра и картографии по Кабардино-Балкарской Республике органом опеки и попечительства совместно с доверительным управляющим представляются в установленном порядке документы в течение 7 календарных дней после дня подписания договора доверительного управления сторонами.

Расходы по оформлению передачи имущества в доверительное управление, а также по оформлению и регистрации права собственности в необходимых случаях осуществляются доверительным управляющим из собственного имущества подопечного. Оформления за счет имущества безвестно отсутствующего лица или подопечного.

Оплата госпошлины производится в соответствии с действующим законодательством.

Государственная регистрация прав проводится в течение одного месяца с даты подачи заявления в соответствии с ч. 3 ст. 13 Закона о регистрации.

После регистрации договора доверительного управления по одному экземпляру договора остается у сторон по договору, один экземпляр остается в территориальном отделе Управления Федеральной службы государственной регистрации, кадастра и картографии по КБР (при доверительном управлении недвижимым имуществом), один передается в личное дело гражданина, имущество которого передано в управление.

3.3. В территориальном Центре формируется личное дело гражданина, имущество которого передается в доверительное управление, в котором хранятся:

заявление о назначении гражданина доверительным управляющим с приложением документов;

копия решения суда о признании совершеннолетнего подопечного недееспособным или безвестно отсутствующим;

распоряжение о назначении доверительным управляющим имущества совершеннолетнего недееспособного или безвестно отсутствующего гражданина;

договор доверительного управления с приложением акта приема-передачи;

отчеты доверительного управляющего о хранении, использовании и управлении имуществом совершеннолетнего недееспособного или безвестно отсутствующего гражданина, представляемые доверительным управляющим о своей деятельности в сроки и в порядке, которые установлены договором доверительного управления;

другие документы, связанные с доверительным управлением.

4. Формы контроля за исполнением административного регламента

4.1. Текущий контроль за соблюдением и исполнением специалистами отдела опеки и должностными лицами территориального Центра положений настоящего Административного регламента и иных нормативных правовых актов, устанавливающих требования по предоставлению государственной услуги, а также принятием ими решений осуществляется отделом опеки Министерства.

Текущий контроль за соблюдением порядка и условий предоставления государственной услуги, связанной с административными процедурами назначения доверительного управляющего, заключения договора доверительного управления опекой, осуществляется руководителем департамента социального обслуживания Министерства, курирующим соответствующее направление деятельности.

4.2. Министерство осуществляет контроль за полнотой и качеством предоставления государственной услуги, который включает в себя проведение проверок, выявление и устранение нарушений прав заявителей, рассмотрение, принятие в пределах компетенции решений и подготовку ответов на обращения заявителей, содержащие жалобы на решения, действия (бездействие) должностных лиц Центра, Министерства.

4.3. Проведение проверок носит плановый и внеплановый характер. Плановая проверка проводится не чаще одного раза в три года. Внеплановая проверка проводится по мере поступления жалоб либо получения информации о нарушениях прав заявителей в процессе предоставления государственной услуги.

4.4. При проверке рассматриваются все вопросы, связанные с предоставлением государственной услуги (комплексные проверки) или отдельные вопросы (тематические проверки). Проверка также проводится по конкретному обращению заявителя.

4.5. Проверки полноты и качества предоставления государственной услуги осуществляются на основании приказа Министра, в порядке, предусмотренном административным регламентом Министерства труда, занятости и социальной защиты Кабардино-Балкарской Республики по исполнению государственной функции «Проведение проверок при осуществлении контроля за деятельностью государственных бюджетных и государственных казенных учреждений, подведомственных

(Продолжение на 85-й с.)

(Продолжение. Начало на 75-84-й с.)

Министерству труда, занятости и социальной защиты Кабардино-Балкарской Республики», утвержденный приказом Минтрудсоцзащиты КБР от 27 мая 2015 года №172-П.

4.6. Результаты проверок оформляются в виде акта (справки), в котором отмечаются выявленные недостатки и предложения по их устранению.

4.7. Для осуществления контроля за предоставлением государственной услуги граждане, их объединения и организации имеют право направлять в Министерство и Центры индивидуальные и коллективные обращения с предложениями, рекомендациями по совершенствованию качества и порядка предоставления государственной услуги, а также заявления и жалобы с сообщением о фактах нарушения специалистами требований настоящего Административного регламента, иных нормативных правовых актов устанавливающих требования по предоставлению государственной услуги.

4.8. По результатам проведенных проверок, в случае выявления нарушений прав заявителей, к виновным лицам применяются меры ответственности, в порядке, установленном законодательством Российской Федерации.

5. Досудебный (внесудебный) порядок обжалования решений и действий (бездействия) органа, предоставляющего государственную услугу, а также должностных лиц, государственных служащих

5.1. Заявитель имеет право лично либо через своего законного представителя на обжалование решений, действий или бездействия должностных лиц Министерства, территориального Центра, осуществляемых (принятых) в ходе предоставления государственной услуги, в досудебном порядке.

Блок-схема по процедуре подачи жалобы приводится в Приложении № 9 к настоящему Административному регламенту.

Заявитель может обратиться с жалобой в следующих случаях:

1) нарушение срока регистрации обращения заявителя о предоставлении государственной услуги;

2) нарушение срока предоставления государственной услуги;

3) требование у заявителя документов, не предусмотренных настоящим Административным регламентом;

4) отказ в приеме документов, предоставление которых предусмотрено настоящим Административным регламентом, у заявителя;

5) отказ в предоставлении государственной услуги, если основания отказа не предусмотрены настоящим Административным регламентом;

6) требование с заявителя при предоставлении государственной услуги платы;

7) отказ в исправлении допущенных опечаток и ошибок в выданных в результате предоставления государственной услуги документах либо нарушение установленного срока таких исправлений.

5.2. Основанием для начала досудебного обжалования является поступление в Министерство жалобы, поступившей от заявителя при личном обращении либо его законного представителя, по почте, электронной почте.

5.3. Жалоба подается в письменной форме на бумажном носителе, в электронной форме в Министерство.

5.4. Жалоба может быть направлена по почте, через МФЦ (при наличии соглашения о взаимодействии), с использованием информационно-телекоммуникационной сети «Интернет», официального сайта органа, предоставляющего государственную услугу, единого портала государственных услуг либо регионального портала государственных услуг, а также может быть принята при личном приеме заявителя.

5.5. Жалоба должна содержать:

1) наименование органа, предоставляющего государственную услугу, должностного лица органа, предоставляющего государственную услугу, либо специалиста, решения и действия (бездействие) которых обжалуются;

2) фамилию, имя, отчество (последнее - при наличии), сведения о месте жительства заявителя - физического лица либо наименование, сведения о месте нахождения заявителя - юридического лица, а также номер (номера) контактного телефона, адрес (адреса) электронной почты (при наличии) и почтовый адрес, по которым должен быть направлен ответ заявителю;

3) сведения об обжалуемых решениях и действиях (бездействии) органа, предоставляющего государственную услугу, должностного лица органа, предоставляющего государственную услугу, либо специалиста;

4) доводы, на основании которых заявитель не согласен с решением и действием (бездействием) органа, предоставляющего государственную услугу, должностного лица органа, предоставляющего государственную услугу, либо специалиста. Заявителем могут быть представлены документы (при наличии), подтверждающие доводы заявителя, либо их копии.

5.6. Жалоба, поступившая в Министерство, подлежит рассмотрению должностным лицом, наделенным полномочиями по рассмотрению жалобы, в течение пятнадцати рабочих дней со дня ее регистрации, а в случае обжалования отказа органа, предоставляющего государственную услугу, должностного лица органа, предоставляющего государственную услугу в приеме документов у заявителя либо в исправлении допущенных опечаток и ошибок или в случае обжалования нарушения установленного срока таких исправлений - в течение пяти рабочих дней со дня ее регистрации.

5.7. По результатам рассмотрения жалобы орган, предоставляющий государственную услугу, принимает одно из следующих решений:

1) удовлетворяет жалобу, в том числе в форме отмены принятого решения, исправления допущенных органом, предоставляющим государственную услугу, опечаток и ошибок в выданных в результате предоставления государственной услуги документах, возврата заявителю денежных средств, взимание которых не предусмотрено нормативными правовыми актами Российской Федерации, нормативными правовыми актами Кабардино-Балкарской Республики, а также в иных формах;

2) отказывает в удовлетворении жалобы. В случае отказа в удовлетворении жалобы заявитель либо его законный представитель имеет право на обжалование отказа в судебном порядке в соответствии с законодательством Российской Федерации.

5.8. Не позднее дня, следующего за днем принятия решения, заявителю в письменной форме и по желанию заявителя в электронной форме направляется мотивированный ответ о результатах рассмотрения жалобы.

5.9. В случае установления в ходе или по результатам рассмотрения жалобы признаков состава административного правонарушения или преступления, должностное лицо, наделенное полномочиями по рассмотрению жалоб незамедлительно направляет имеющиеся материалы в органы прокуратуры.

Приложение № 1
к Административному регламенту предоставления государственной услуги
«Прием документов от лиц, выразивших желание быть доверительными управляющими,
назначение доверительных управляющих имуществом совершеннолетних недееспособных
граждан и безвестно отсутствующих лиц», утвержденному приказом МТЗиСЗ КБР
от 31 октября 2016 г. № 235-П

Сведения о месте нахождения и контактных телефонах
Министерства труда, занятости и социальной защиты Кабардино-Балкарской Республики,
его территориальных организаций и взаимодействующих органов

N п/п	Наименование органа	Адрес	Должность, Ф.И.О ответственных лиц	Телефоны, факс, местонахождение, web-адреса и адрес электронной почты	График работы
1.	Министерство труда, занятости и социальной защиты КБР	г.о. Нальчик, Кешокова, 100	министр - Тюбеев Альберт Исхакович заместитель министра – Романова Елена Владимировна руководитель департамента социального обслуживания – Ксанаев Муктар Абдуллахович начальник отдела опеки и попечительства – Дышекова Аида Августиновна специалист-эксперт – Кильчукова Галина Хамидбиевна	8-866-2-42-39-87 (приемная) 8-866-2-47-76-72 (факс) 8-866-2-42-39-70 (приемная) 8-866-2-42-19-45 (департамент) 8-866-2-42-42-76 (отдел) «горячая линия» 8-8662-42-49-47 «Единый социальный телефон» 8-800-200-66-07, г. Нальчик, ул. Кешокова, 100, e-mail: mtsr-kbr@inbox.ru, сайт: http://mtsrkbr.org.ru «Портал государственных услуг Кабардино-Балкарской Республики»: http://www.gosuslugi.economykbr.ru	С 9 до 18 часов Приемные дни: вторник, четверг
2.	ГКУ «ЦТЗиСЗ по г.о. Нальчик»	г.о. Нальчик, Кабардинская, 19	директор - Канунникова Татьяна Георгиевна зам. директора - Тхамоков Анатолий Хазраилович гл.специалист – эксперт - Житиев Расул Ханафиевич	8-866-2-42-05-95 8-866-2-42-08-52 8-866-2-42-11-68	С 9 до 18 часов Приемные дни: четверг, пятница
3.	ГКУ «ЦТЗиСЗ по г.о. Баксан и Баксанскому району»	г.о. Баксан, Революционная, 225	директор - Сабанов Руслан Кадирович зам. директора - Аргашокова Джульетта Чамаловна специалист – эксперт – Хажаева Зера Исуфовна, Хежева Карина Вячеславовна	8-866-34-2-15-95 8-866-34-2-15-94	С 9 до 18 часов Приемные дни: понедельник, вторник
4.	ГКУ «ЦТЗиСЗ Терского района»	Терский район, г. Терек, Пушкина, 146	директор - Хидзев Хажмурат Борисович зам. директора - Шомахов Хачим Уматтериевич специалист – эксперт - Дзагалова Радина Владимировна	8-866-32-4-12-20 8-866-32-4-43-01	С 9 до 18 часов Ежедневно
5.	ГКУ «ЦТЗиСЗ Майского района»	Майский район, г. Майский, Ф.Энгельса, 63/3	директор – Кармалико Михаил Дмитриевич специалист – эксперт - Скотаренко Лилия Алексеевна	8-866-33-2-19-92 8-866-33-2-19-14	С 9 до 18 часов Приемные дни: вторник, четверг
6.	ГКУ «ЦТЗиСЗ Урванского района»	Урванский район, г. Нарткала, Ленина, 35	директор – Кодзоков Хату Жилябиевич специалист – эксперт – Кошеева Фатимат Руслановна	8-866-35-2-34-01 8-866-35-2-24-69	С 9 до 18 часов Ежедневно
7.	ГКУ «ЦТЗиСЗ Эльбрусского района»	Эльбрусский р-н, г. Тырныауз, Энеева, 18	директор - Мирзоев Замрат Хизирович специалист – эксперт - Хаджиева Айшат Далхатовна	8-866-38-4-54-19 8-866-38-95-5-06	С 9 до 18 часов Приемные дни: вторник, четверг
8.	ГКУ «ЦТЗиСЗ Чегемского района»	Чегемский район, г. Чегем, Набережная, 54	директор – Газаев Залим Адисович специалист – эксперт - Гонова Рита Мухамедовна	8-866-30-4-52-46 8-866-30-4-12-98	С 9 до 18 часов Приемные дни: вторник, четверг
9.	ГКУ «ЦТЗиСЗ Черекского района»	Черекский район, п. Кашхатау, Мечиева, 108	директор – Батчаев Алим Анатольевич специалист – эксперт – Таучиева Фатимат Сагидовна	8-866-36-4-13-45 8-866-36-4-13-04	С 9 до 18 часов Приемные дни: понед., четверг
10.	ГКУ «ЦТЗиСЗ Зольского района»	Зольский район, п. Залукокоаже, Калмыкова, 16	директор – Кушхова Масират Тембулатовна специалист – эксперт – Карашаева Фатима Хажмуратовна	8-866-37-4-18-71 8-866-37-4-11-77	С 9 до 18 часов Приемные дни: вторник, четверг
11.	ГКУ «ЦТЗиСЗ Лескенского района»	Лескенский район, с. Анзорей, Хамгокова, 34	директор - Шоранов Суфьян Азреталиевич специалист – эксперт – Абазова Оксана Мухамедовна	8-866-35-95-5-07 8-866-35-95-5-06	С 9 до 18 часов Ежедневно
12.	ГКУ «ЦТЗиСЗ по г.о. Прохладный»	г.о. Прохладный, Ленина, 110	директор - Иокерс Наталья Ивановна специалист – эксперт – Хан Елена Афанасьевна	8-866-31-4-25-14 8-866-31-4-25-32	С 9 до 17 часов Приемные дни: среда, четверг
13.	ГКУ «ЦТЗиСЗ Прохладненского района»	г.о. Прохладный, Адм. Головко, 52	директор - Лобойко Ольга Геннадьевна специалист – эксперт – Данильченко Антонина	8-866-31-5-11-13 8-866-31-4-48-36	С 9 до 18 часов Приемные дни: вторник, четверг
14.	ГБУ «Многофункциональный центр по предоставлению государственных и муниципальных услуг КБР»	г. Нальчик, Хуранова, 9	руководитель – Органов Аслан Хасанович	8-866-2-42-10-21 Единый социальный телефон 8800-100-32-82 E-mail: hotline@mail.mfckbr.ru ПН-ПТ 8:30-20:00 СБ 9:00-18:00	Понедельник-пятница: с 9 до 20 часов, суббота до 18 часов

Приложение № 2
к Административному регламенту предоставления государственной услуги
«Прием документов от лиц, выразивших желание быть доверительными управляющими,
назначение доверительных управляющих имуществом совершеннолетних недееспособных
граждан и безвестно отсутствующих лиц», утвержденному приказом МТЗиСЗ КБР
от 31 октября 2016 г. № 235-П

ЖУРНАЛ
регистрации заявлений и учета договоров доверительного управления

№ п/п	Дата обращений, № регистрации заявления	Ф.И.О. заявителя, наименование организации	Ф.И.О. совершеннолетнего подопечного или безвестно отсутствующего гражданина	Статус (недееспособный, не полностью дееспособный, безвестно отсутствующий)	Местонахождение подопечного (почтовый адрес, телефон)	Вид имущества	Местонахождение имущества	дата и № распоряжения о назначении доверительного управляющего	№ договора, дата заключения	Примечание
1	2	3	4	5	6	7	8	9	10	11

Приложение № 3
к Административному регламенту предоставления государственной услуги
«Прием документов от лиц, выразивших желание быть доверительными управляющими,
назначение доверительных управляющих имуществом совершеннолетних недееспособных
граждан и безвестно отсутствующих лиц», утвержденному приказом МТЗиСЗ КБР
от 31 октября 2016 г. № 235-П

Журнал
учета актов Министерства труда и социального развития
Кабардино-Балкарской Республики по вопросам опеки и попечительства

№ п/п	Ф.И.О. заявителя (Ф.И.О. подопечного), форма устройства	Дата и № акта		Отметка о вручении специалистам территориальных управлений			Дата и № удостоверения		Отметка о вручении специалистам территориальных управлений		
				Терр. управление	Дата	Подпись (расшифровка)			Терр. управление	Дата	Подпись (расшифровка)
1	2	3	4	5	6	7	8	9	10	11	12

Приложение № 4
к Административному регламенту предоставления государственной услуги
«Прием документов от лиц, выразивших желание быть доверительными управляющими,
назначение доверительных управляющих имуществом совершеннолетних недееспособных
граждан и безвестно отсутствующих лиц», утвержденному приказом МТЗиСЗ КБР
от 31 октября 2016 г. № 235-П

ЖУРНАЛ
УЧЕТА И РЕГИСТРАЦИИ ОТСУТСТВУЮЩИХ ЛИЦ И ЛИЦ, ПРИЗНАННЫХ СУДОМ БЕЗВЕСТНО ОТСУТСТВУЮЩИМИ

№	Дата регистрации	Корреспондент	№ дела	Ф.И.О. лица, признанного судом безвестно отсутствующим, или лица, в отношении которого получены сведения о его отсутствии в последнем месте пребывания менее года, дата рождения	Адрес по месту регистрации	Дата вступления в силу решения суда	№ и дата принятия решения об определении или об отказе в определении доверительного управляющего, реквизиты договора доверительного управления	№ и дата принятия решения о прекращении или об освобождении от исполнения обязанностей доверительного управляющего	Ф.И.О. доверительного управляющего, дата рождения	Примечание
1	2	3	4	5	6	7	8	9	10	11

Приложение № 5
к Административному регламенту предоставления государственной услуги
«Прием документов от лиц, выразивших желание быть доверительными управляющими, назначение доверительных управляющих имуществом совершеннолетних недееспособных граждан и безвестно отсутствующих лиц», утвержденному приказом МТЗиСЗ КБР
от 31 октября 2016 г. № 235-П

В _____
(наименование органа опеки и попечительства)

от _____
_____
_____
(фамилия, имя, отчество (при наличии), гражданство, документ, удостоверяющий личность (серия, номер, кем и когда выдан), адрес места фактического проживания гражданина, выразившего желание стать доверительным управляющим имуществом подопечного или безвестно отсутствующего гражданина; или реквизиты некоммерческой организации, за исключением учреждения)

Заявление гражданина или организации <*>,
выразившего(ей) желание стать доверительным управляющим
имуществом совершеннолетнего недееспособного или не полностью дееспособного гражданина
или безвестно отсутствующего лица

Я, _____,
(фамилия, имя, отчество гражданина или руководителя организации)

☐ прошу передать мне в доверительное управление имущество

_____
(фамилия, имя, отчество совершеннолетнего недееспособного или не полностью дееспособного или безвестно отсутствующего лица, число, месяц, год его рождения) <*>

☐ прошу передать мне в доверительное управление имущество на возмездной основе

_____
(фамилия, имя, отчество совершеннолетнего недееспособного или не полностью дееспособного или безвестно отсутствующего лица, число, месяц, год его рождения) <*>

Дополнительно могу сообщить о себе следующее: _____
_____
_____
_____
(указывается наличие у гражданина необходимых знаний и навыков в осуществлении доверительного управления имуществом совершеннолетнего недееспособного или не полностью дееспособного или безвестно отсутствующего гражданина, в том числе информация о наличии документов о профессиональной деятельности, предпринимательской деятельности, и т.д.; для организации - предмет и цели деятельности и пр.)

Я, _____,
(фамилия, имя, отчество (при наличии))

даю согласие на обработку и использование моих персональных данных, содержащихся в настоящем Заявлении и в представленных мною документах.

Достоверность представленных сведений и документов подтверждаю.

_____ _____ (_____)
(дата) (подпись) (расшифровка подписи)

<*> Ненужное зачеркнуть.

Приложение № 6
к Административному регламенту предоставления государственной услуги
«Прием документов от лиц, выразивших желание быть доверительными управляющими, назначение доверительных управляющих имуществом совершеннолетних недееспособных граждан и безвестно отсутствующих лиц», утвержденному приказом МТЗиСЗ КБР
от 31 октября 2016 г. № 235-П

_____
(наименование территориального Центра)

Расписка
о приеме документов для предоставления Министерством труда, занятости и социальной защиты Кабардино-Балкарской Республики государственной услуги «Прием документов от лиц, выразивших желание быть доверительными управляющими, назначение доверительных управляющих имуществом совершеннолетних недееспособных граждан и безвестно отсутствующих лиц»

от_____
(фамилия, имя, отчество заявителя полностью)

зарегистрированного по адресу:_____
(адрес места жительства или юридический адрес заявителя)

представлены следующие документы для получения государственной услуги

№ п/п	Наименование документов	Отметка о представлении подлинника или копии	Количество экземпляров

№ регистрации заявления и других документов _____ «____»_____20___ г.

Принял _____
(должность специалиста, Ф.И.О., контактный телефон)

Подпись _____

(Окончание на 86-й с.)

(Окончание. Начало на 75-85-й с.)

Приложение № 7
к Административному регламенту предоставления государственной услуги «Прием документов от лиц, выразивших желание быть доверительными управляющими, назначение доверительных управляющих имуществом совершеннолетних недееспособных граждан и безвестно отсутствующих лиц», утвержденному приказом МТЗиСЗ КБР от 31 октября 2016 г. № 235-П

В _____
(наименование территориальной организации)
от _____
(фамилия, имя, отчество)
проживающего(ей) по адресу: _____
_____
паспорт или иной документ, удостоверяющий личность в соответствии с законодательством Российской Федерации
серия _____ № _____
выдан _____
_____
"___" _____ 20__ г.

Согласие
на обработку персональных данных заявителя

1. Настоящим подтверждаю свое согласие на обработку Министерством труда, занятости и социальной защиты Кабардино-Балкарской Республики и подведомственными ему центрами труда, занятости и социальной защиты населения городов и районов своих персональных данных и персональных данных моего подопечного _____,
(Ф.И.О., год рождения)
в том числе в автоматизированном режиме, а также получение и обработку полученных из иного органа исполнительной власти, органа местного самоуправления и подведомственных им организации данных в целях предоставления мне государственной услуги: «Прием документов от лиц, выразивших желание быть доверительными управляющими, назначение доверительных управляющих имуществом совершеннолетних недееспособных граждан и безвестно отсутствующих лиц».

2. Перечень персональных данных, на обработку которых дается согласие для рассмотрения моего обращения:
финансово-лицевой счет с места жительства, справка о составе семьи с указанием даты рождения каждого члена семьи и родственных отношений подопечного или безвестно отсутствующего, выдаваемые организациями, предоставляющими коммунальные услуги, производящими или приобретающими коммунальные ресурсы; органами местного самоуправления - администрациями городских или сельских поселений; МФЦ;
выписка из ЕГРП на недвижимое имущество и сделок с ним (содержащей общедоступные сведения о зарегистрированных правах на объект недвижимости), о правах отдельного лица на имеющиеся у него объекты недвижимого имущества на территории КБР, РФ, выдаваемая Управлением Федеральной службы государственной регистрации, кадастра и картографии по КБР, МФЦ;
справка, подтверждающая регистрацию права собственности на жилые помещения, выдаваемая Филиалом ФГУП «Ростехинвентаризация – Федеральное БТИ» по КБР, МФЦ;
акты, выписки из похозяйственной книги, выдаваемые органами местного самоуправления;
другие документы, подтверждающие права собственности на ценное движимое и недвижимое имущество;
справка налогового органа о доходах; справка налогового органа, подтверждающая отсутствие просроченной задолженности по налоговым платежам в бюджеты всех уровней и во внебюджетные фонды по состоянию на последний квартал, предшествующий дате подачи заявки, выписка из ЕГРИП (для граждан - индивидуальных предпринимателей), выписка из ЕГРЮЛ (для юридических лиц), выдаваемые Управлением Федеральной налоговой службы России по КБР, МФЦ.

3. Подтверждаю свое согласие на осуществление следующих действий с персональными данными: сбор, систематизацию, накопление, хранение, уточнение (обновление, изменение), использование, распространение (в том числе передача), обезличивание, блокирование, уничтожение персональных данных, а также иных действий, необходимых для обработки персональных данных в рамках предоставления государственной услуги.

4. Настоящее согласие действует до наступления срока ликвидации персонального дела заявителя, в соответствии с действующими нормами хранения дел. Заявитель может отозвать настоящее согласие путем направления письменного уведомления не ранее окончания срока получения государственной услуги. Отзыв не будет иметь обратной силы в отношении персональных данных, прошедших обработку до вступления в силу такого отзыва.

5. В подтверждение вышеизложенного, нижеподписавшийся заявитель подтверждает свое согласие на обработку своих персональных данных в соответствии с положениями Федерального закона от 27.07.2006 № 152-ФЗ "О персональных данных" и Федерального закона от 27.07.2010 № 210-ФЗ "Об организации предоставления государственных и муниципальных услуг".

_____ (_____) «___» _____ 20___ г.
(подпись) (расшифровка подписи)

Приложение № 8
к Административному регламенту предоставления государственной услуги «Прием документов от лиц, выразивших желание быть доверительными управляющими, назначение доверительных управляющих имуществом совершеннолетних недееспособных граждан и безвестно отсутствующих лиц», утвержденному приказом МТЗиСЗ КБР от 31 октября 2016 г. № 235-П

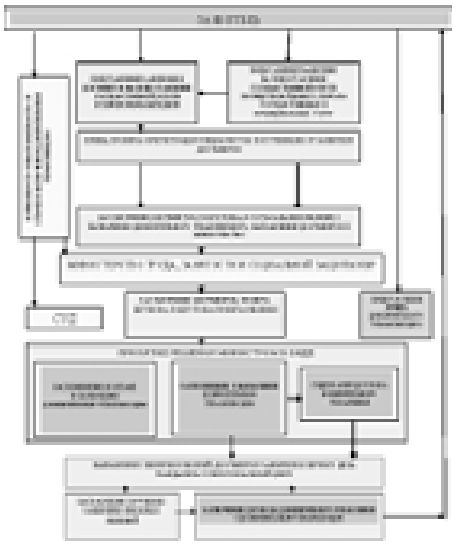

Приложение № 9
к Административному регламенту предоставления государственной услуги «Прием документов от лиц, выразивших желание быть доверительными управляющими, назначение доверительных управляющих имуществом совершеннолетних недееспособных граждан и безвестно отсутствующих лиц», утвержденному приказом МТЗиСЗ КБР от 31 октября 2016 г. № 235-П

Блок-схема
по процедуре подачи жалобы

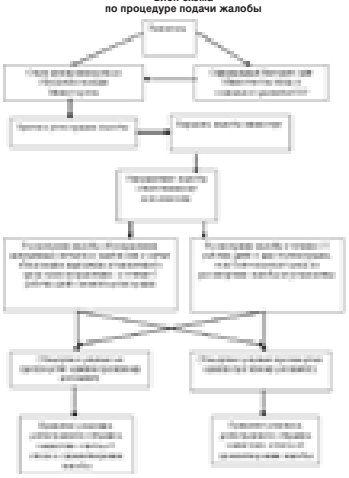

Государственный комитет Кабардино-Балкарской Республики по печати и массовым коммуникациям

ПРИКАЗ

27 октября 2016г. *№ 73-од*

Об утверждении Инструкции по организации работы с обращениями граждан и объединений граждан, в том числе юридических лиц, приема граждан в Государственном комитете Кабардино-Балкарской Республики по печати и массовым коммуникациям

В целях совершенствования работы с обращениями граждан и объединений граждан, в том числе юридических лиц, установления единого порядка рассмотрения и учета обращений граждан и объединений граждан, в том числе юридических лиц, организации приема граждан в Государственном комитете Кабардино-Балкарской Республики по печати и массовым коммуникациям, в соответствии с Федеральным законом от 2 мая 2006 г. № 59-ФЗ «О порядке рассмотрения обращений граждан Российской Федерации», **приказываю:**

1. Утвердить прилагаемую Инструкцию по организации работы с обращениями граждан и объединений граждан, в том числе юридических лиц, приема граждан в Государственном комитете Кабардино-Балкарской Республики по печати и массовым коммуникациям (далее - Инструкция).
2. Инструкция вступает в силу с 1 января 2017 года.
3. Контроль за исполнением настоящего приказа оставляю за собой.

И.о. председателя ***Б. БЕЖАНОВ***

УТВЕРЖДЕНА
приказом Государственного комитета Кабардино-Балкарской Республики по печати и массовым коммуникациям от 27.10.2016 г. № 73-од

ИНСТРУКЦИЯ
ПО ОРГАНИЗАЦИИ РАБОТЫ С ОБРАЩЕНИЯМИ ГРАЖДАН И ОБЪЕДИНЕНИЙ ГРАЖДАН, В ТОМ ЧИСЛЕ ЮРИДИЧЕСКИХ ЛИЦ, ПРИЕМА ГРАЖДАН В ГОСУДАРСТВЕННОМ КОМИТЕТЕ КАБАРДИНО-БАЛКАРСКОЙ РЕСПУБЛИКИ ПО ПЕЧАТИ И МАССОВЫМ КОММУНИКАЦИЯМ

I. Общие положения

1.1. Настоящая Инструкция по организации работы с обращениями граждан и объединений граждан, в том числе юридических лиц, приема граждан в Государственном комитете Кабардино-Балкарской Республики по печати и массовым коммуникациям (далее соответственно - Инструкция, Комитет) регламентирует организацию и разрешения в Комитете обращений граждан Российской Федерации, обращений объединений граждан, в том числе юридических лиц, иностранных граждан и лиц без гражданства, за исключением случаев, установленных международным договором Российской Федерации или федеральным законом.

1.2. Установленный настоящей Инструкцией порядок рассмотрения обращений граждан в Комитете распространяется на все обращения граждан, за исключением обращений, которые подлежат рассмотрению в порядке, установленном федеральными конституционными законами и иными федеральными законами.

1.3. Настоящая Инструкция разработана в соответствии с Конституцией Российской Федерации, Федеральным законом от 2 мая 2006 г. № 59-ФЗ «О порядке рассмотрения обращений граждан Российской Федерации» (далее - 59-ФЗ), Конституцией Кабардино-Балкарской Республики, постановлением Правительства Кабардино-Балкарской Республики от 2 июня 2014 г. № 115-ПП «О Государственном комитете Кабардино-Балкарской Республики по печати и массовым коммуникациям».

1.4. В Комитете рассматриваются индивидуальные и коллективные предложения, заявления, жалобы, запросы (далее - обращения) граждан, объединений граждан, в том числе юридических лиц, иностранных граждан и лиц без гражданства (далее – граждане, заявители) по вопросам компетенции Комитета, поступающие в письменной форме или устного обращения к должностному лицу Комитета во время личного приема граждан.

1.5. Ответственность за обеспечение объективного, всестороннего и своевременного рассмотрения обращений возлагается на заместителей председателя Комитета и руководителей структурных подразделений.

II. Порядок приема, регистрации и учета обращений

2.1. Письменные обращения в Комитет могут направляться гражданами лично, через доверенное лицо, посредством почтовой или электронной видами связи.

2.2. В письменном обращении в обязательном порядке указывается либо наименование государственного органа или органа местного самоуправления, в которые направляет письменное обращение, либо фамилию, имя, отчество соответствующего должностного лица, либо должность соответствующего лица, а также свои фамилию, имя, отчество (последнее - при наличии), почтовый адрес, по которому должны быть направлены ответ, уведомление о переадресации обращения, излагает суть предложения, заявления или жалобы, ставит личную подпись и дату.

2.3. Обращения, поступившие в Комитет или должностному лицу в форме электронного документа, подлежат рассмотрению в порядке, установленном 59-ФЗ и настоящей Инструкцией.

В обращении гражданин в обязательном порядке указывает свои фамилию, имя, отчество (последнее - при наличии), адрес электронной почты, если ответ должен быть направлен в форме электронного документа, и почтовый адрес, если ответ должен быть направлен в письменной форме. Гражданин вправе приложить к такому обращению необходимые документы и материалы в электронной форме либо направить указанные документы и материалы или их копии в письменной форме.

2.4. Письменные обращения, подлежат обязательной регистрации в Секторе государственной службы, кадров и делопроизводства (далее - Сектор) в течение трех дней с момента поступления в Комитет.

2.5. Письменные обращения регистрируется в электронной базе данных и учитываются в соответствующем журнале, в котором указываются: номер по порядку; дата и регистрационный номер обращения, в валовом порядке; учетный номер; сведения об авторе(ах) (корреспонденте) обращения, в том числе, в случае перенаправления в Комитет, исходящий номер и дата сопроводительного письма, адрес для ответа; краткое содержание обращения; вид обращения (первичное, повторное); структурное подразделение, в которое обращение направлено для рассмотрения; сведения о результатах рассмотрения, в том числе реквизиты исходящего письма и др. (приложение № 1 к настоящей Инструкции).

Все повторные обращения учитываются одним учетным номером (по журналу) с первичными.

При поступлении повторного обращения в графе журнала «Вид обращения» указывается, дополнительно, дата повторного обращения.

Журнал учета обращений граждан может вестись в электронном виде.

2.6. Одновременно, в процессе регистрации обращения, специалистом Сектора заводится и оформляется соответствующее дело (производство), в которое, в дальнейшем, исполнителем (ответственным исполнителем) будут подниматься все документы, относящиеся к рассматриваемому обращению, а также, в случае поступления, все последующие повторные обращения одного автора и материалы к ним в хронологическом порядке.

2.7. Зарегистрированные обращения докладываются председателю Комитета и в соответствии с резолюцией передаются Сектором, под роспись, в структурное подразделение-исполнитель (ответственный исполнитель) Комитета, на руководителя которого возлагается ответственность за соблюдение сроков и качество рассмотрения.

2.8. В случае, если решение поставленных в обращении вопросов относится к компетенции нескольких структурных подразделений Комитета, то оригинал обращения и заведенное дело, направляются ответственному исполнителю. Соисполнителю направляется копия обращения.

III. Порядок и сроки рассмотрения обращений

3.1. Обращения, поступившие в Комитет подлежат обязательному рассмотрению, при необходимости, с участием гражданина, направившего обращение и (или) выездом на место.

Решения о командировках государственных гражданкских служащих для проверки сведений, указанных в обращениях, принимаются председателем Комитета.

3.2. Письменное обращение, поступившее в Комитет, рассматривается в течение тридцати дней со дня регистрации письменного обращения, за исключением случая, указанного в пункте 3.3. настоящего Положения.

3.3. Письменное обращение, поступившее на имя Главы Кабардино-Балкарской Республики (Председателя Правительства Кабардино-Балкарской Республики) и содержащее информацию о фактах возможных нарушений законодательства Российской Федерации в сфере миграции, рассматривается в течение 20 дней со дня регистрации письменного обращения.

3.4. При рассмотрении письменного обращения несколькими структурными подразделениями, соисполнителями, соисполнитель представляет ответственному исполнителю подготовленную информацию в течение первой половины срока, отведенного на рассмотрение обращения.

Ответственный исполнитель совместно с руководством Комитета организует работу соисполнителей и контролирует соблюдение ими установленного настоящей Инструкцией срока предоставления необходимых сведений и материалов.

3.5. В исключительных случаях, а также в случае направления Комитетом в установленном порядке запроса о предоставлении необходимых для рассмотрения обращения документов и материалов в другие государственные органы, органы местного самоуправления и иным должностным лицам, председатель Комитета, на основании подготовленной структурным подразделением-исполнителем (ответственным исполнителем), не позднее чем за три рабочих дня до окончания срока рассмотрения обращения, служебной записки, вправе продлить срок рассмотрения письменного обращения, но не более чем на тридцать дней.

В случае продления срока рассмотрения обращения, структурное подразделение-исполнитель (ответственный исполнитель) оригинал служебной записки с резолюцией председателя Комитета помещает в дело, а ее копию (для установления новой контрольной даты) и уведомление, о продлении срока рассмотрения, гражданину, направившему обращение, представляет в Сектор на регистрацию.

3.6. Письменное обращение, содержащее вопросы, решение которых не входит в компетенцию Комитета, направляется в течение семи дней со дня регистрации в соответствующий орган или соответствующему должностному лицу, в компетенцию которых входит решение поставленных в обращении вопросов, с уведомлением гражданина, направившего обращение, о переадресации обращения, за исключением случая, указанного в пункте 3.8. настоящего Положения.

3.7. Письменное обращение, содержащее информацию о фактах возможных нарушений законодательства Российской Федерации в сфере миграции, направляется в течение пяти дней со дня регистрации в территориальный орган федерального органа исполнительной власти, осуществляющего правоприменительные функции, функции по контролю, надзору и оказанию государственных услуг в сфере миграции, и Главе Кабардино-Балкарской Республики (Председателю Кабардино-Балкарской Республики) с уведомлением гражданина, направившего обращение, о переадресации его обращения, за исключением случая, указанного в пункте 3.8. настоящего Положения.

3.8. Запрещается направлять жалобу на рассмотрение в государственный орган, орган местного самоуправления или должностному лицу, решение или действие (бездействие) которых обжалуется.

3.9. Сопроводительные письма с переадресованием обращения могут подписываться заместителями председателя Комитета.

3.10. При направлении обращения на рассмотрение в другой государственный орган, орган местного самоуправления или иному должностному лицу в случае необходимости у них может быть запрошена информация о результатах рассмотрения обращения.

3.11. В случае, если в соответствии с запретом, предусмотренным в пункте 3.8. настоящего Положения, невозможно направление жалобы на рассмотрение в государственный орган, орган местного самоуправления или должностному лицу, в компетенцию которых входит решение поставленных в обращении вопросов, жалоба возвращается гражданину с разъяснением его права обжаловать соответствующие решения или действие (бездействие) в установленном законодательством порядке в суд.

3.12. В случае направления в Комитет запроса из иного государственного органа, органа местного самоуправления или от должностного лица, рассматривающего обращение, Комитет обязан в течение 15 дней предоставить документы и материалы, необходимые для рассмотрения обращения, за исключением документов и материалов, в которых содержатся сведения, составляющие государственную или иную охраняемую федеральным законом тайну, и для которых установлен особый порядок предоставления.

3.13. Ответ на обращение подписывается председателем Комитета (лицом исполняющим его обязанности), заместителем председателя.

3.14. Подлинники писем по вопросам рассмотрения обращений (ответ на обращение, запрос, уведомление, документы на переадресацию и др.), подписанные председателем Комитета (лицом исполняющим его обязанности), либо его заместителем, направляются исполнителем (ответственным исполнителем) на регистрацию и отправку в Сектор.

3.15. В целях соблюдения сроков рассмотрения обращений, установленных законодательством, настоящей Инструкцией, либо вышестоящим органом, должностным лицом, руководством Комитета, исполнителю (ответственному исполнителю) необходимо проекты ответов на обращения представлять руководству Комитета, на согласование и подписание, не позднее чем за три рабочих дня до окончания контрольного срока рассмотрения.

3.16. Копии писем, указанных в пункте 3.14. настоящего Положения помещаются исполнителем (ответственным исполнителем) в формируемое им дело.

3.17. После завершения рассмотрения обращения, сформированное дело (производство) возвращается исполнителем (ответственным исполнителем) в Сектор для учета и хранения.

IV. Порядок рассмотрения отдельных обращений

4.1. В случае, если в письменном обращении не указаны фамилия гражданина, направившего обращение, или почтовый адрес, по которому должен быть направлен ответ, ответ на обращение не дается. Если в указанном обращении содержатся сведения о подготавливаемом, совершаемом или совершенном противоправном деянии, а также о лице, его подготавливающем, совершающем или совершившем, обращение подлежит направлению в государственный орган в соответствии с его компетенцией.

4.2. Обращение, в котором обжалуется судебное решение, в течение семи дней со дня регистрации возвращается гражданину, направившему обращение, с разъяснением порядка обжалования данного судебного решения.

4.3. Комитет при получении письменного обращения, в котором содержатся нецензурные либо оскорбительные выражения, угрозы жизни, здоровью и имуществу должностного лица, а также членов его семьи, вправе оставить обращение без ответа по существу поставленных в нем вопросов и сообщить гражданину, направившему обращение, о недопустимости злоупотребления правом.

4.4. В случае, если текст письменного обращения не поддается прочтению, ответ на обращение не дается, и оно не подлежит рассмотрению, о чем в течение семи дней со дня регистрации обращения сообщается гражданину, направившему обращение, если его фамилия и почтовый адрес поддаются прочтению.

4.5. В случае, если в письменном обращении гражданина содержится вопрос, на который ему неоднократно (два и более) давались письменные ответы по существу в связи с ранее направляемыми обращениями, и при этом в обращении не приводятся новые доводы или обстоятельства, председатель Комитета, на основании служебной записки исполнителя (ответственного исполнителя), вправе принять решение о безосновательности очередного обращения и прекращении переписки с гражданином по данному вопросу при условии, что указанное обращение и ранее направляемые обращения направлялись в Комитет или одному и тому же должностному лицу Комитета. О данном решении уведомляется гражданин, направивший обращение.

4.6. В случае, если ответ по существу поставленного в обращении вопроса не может быть дан без разглашения сведений, составляющих государственную или иную охраняемую федеральным законом тайну, гражданину, направившему обращение, сообщается о невозможности дать ответ по существу поставленного в нем вопроса в связи с недопустимостью разглашения указанных сведений.

4.7. В случае, если причины, по которым ответ по существу поставленных в обращении вопросов не мог быть дан, в последующем были устранены, гражданин вправе вновь направить обращение в Комитет.

V. Организация личного приема граждан должностными лицами Комитета

5.1. График приема граждан и сведения о должностных лицах Комитета, осуществляющих личный прием, размещается на официальном сайте Комитета и на информационном стенде по месту приема граждан в Комитете по адресу: Кабардино-Балкарская Республика, г. Нальчик, пр. им. Ленина, дом 5, 4-ый этаж.

5.2. Запись на личный прием ведется в соответствующем журнале (приложение № 2 к настоящей Инструкции).

Журнал личного приема граждан может вестись в электронном виде.

5.3. Отдельные категории граждан в случаях, предусмотренных законодательством, пользуются правом на личный прием в первоочередном порядке.

5.4. Личный прием граждан осуществляется председателем Комитета и его заместителями.

5.5. Запись граждан на личный прием к председателю Комитета или заместителям председателя осуществляется Сектором.

5.6. Информация о произведенной записи на личный прием, с приложением имеющихся материалов по рассматриваемому вопросу, доводится специалистом Сектора до председателя Комитета или заместителей председателя для установления даты проведения личного приема.

5.7. До начала личного приема граждан должностному лицу Комитета предоставляется список граждан, записавшихся на личный прием, с указанием краткого содержания вопросов обращения.

5.8. При проведении личного приема граждан должностные лица Комитета вправе привлекать в качестве экспертов (специалистов) других работников Комитета.

5.9. Должностное лицо Комитета, осуществляющее личный прием граждан, принимает решение о порядке рассмотрения поставленных гражданином вопросов.

5.10. Контроль за организацией и проведением личного приема в Комитете, осуществляются Сектором.

(Окончание на 87-й с.)

(Окончание. Начало на 86-й с.)

VI. Личный прием граждан в Комитете

6.1. При личном приеме граждании предъявляет документ, удостоверяющий его личность.

6.2. Содержание устного обращения заносится в карточку личного приема гражданина (приложение № 3 к настоящей Инструкции).

6.3. Ответ на обращение с согласия гражданина может быть дан ему устно в ходе личного приема, о чем делается запись в карточке личного приема гражданина (в случае, если изложенные в устном обращении факты и обстоятельства являются очевидными и не требуют дополнительной проверки).

В остальных случаях гражданину дается письменный ответ по существу поставленных в обращении вопросов.

6.4. Письменное обращение, принятое в ходе личного приема, подлежит регистрации и рассмотрению в порядке, предусмотренном настоящей Инструкцией.

6.5. При наличии в обращении вопросов, решение которых не входит в компетенцию Комитета или должностного лица, гражданину дается устное разъяснение, куда и в каком порядке ему следует обратиться.

6.6. В ходе личного приема гражданину может быть отказано в рассмотрении обращения, если ему ранее был, неоднократно, дан ответ по существу поставленных в обращении вопросов.

Приложение № 1
к Инструкции по организации работы с обращениями граждан и объединений граждан, в том числе юридических лиц, приема граждан в Государственном комитете Кабардино-Балкарской Республики по печати и массовым коммуникациям, утвержденной приказом от 27. 10.2016 г. № 73-од

Журнал учета обращений граждан

№ п/п	Дата и регистрационный номер обращения	Учетный номер (№ п/п / текущий год)	Данные об авторе(ах) (корреспонденте), от которых поступило обращение (Ф.И.О. (иные сведения) и др., адрес для ответа: почтовый и (или) электронный)	Вид обращения (первичное, повторное)	Краткое содержание обращения	Куда и кому передано обращение	Результат рассмотрения обращения	Отметка о возврате дела, сформированного по обращению	Примечание
1	2	3	4	5	6	7	8	9	10
1.									
2.									

Приложение № 2
к Инструкции по организации работы с обращениями граждан и объединений граждан, в том числе юридических лиц, приема граждан в Государственном комитете Кабардино-Балкарской Республики по печати и массовым коммуникациям, утвержденной приказом от 27. 10.2016 г. № 73-од

Журнал записи на личный прием

№ п/п	Дата записи на личный прием	К кому на прием (указать Ф.И.О. должностного лица)	Данные заявителя(ей) (Ф.И.О, адрес регистрации, контактный телефон)	Краткое содержание обращения	Дата проведения личного приема	Должностное лицо, которое осуществляет личный прием	Результаты личного приема
1	2	3	4	5	6	7	8
1.							
2.							

Приложение № 3
к Инструкции по организации работы с обращениями граждан и объединений граждан, в том числе юридических лиц, приема граждан в Государственном комитете Кабардино-Балкарской Республики по печати и массовым коммуникациям, утвержденной приказом от 27. 10.2016 г. № 73-од

Карточка личного приема гражданина

Дата приема _____ № _____

Заявитель(и) _____
(Ф.И.О.)

Адрес заявителя, телефон _____

Прием осуществлял _____
(Ф.И.О., должность лица, осуществляющего прием)

Содержание устного обращения: _____

Результаты приема:
1. Дано устное разъяснение _____

2. Иное _____

Карточка передана в Сектор _____
(дата)

Подпись должностного лица

Министерство природных ресурсов и экологии Кабардино-Балкарской Республики объявляет конкурс на замещение должности государственной гражданской службы Кабардино-Балкарской Республики – государственного инспектора отдела федерального государственного охотничьего надзора и федерального государственного надзора в области охраны, воспроизводства и использования объектов животного мира и среды их обитания

I. Квалификационные требования к должности государственной гражданской службы Кабардино-Балкарской Республики – государственного инспектора отдела федерального государственного охотничьего надзора и федерального государственного надзора в области охраны, воспроизводства и использования объектов животного мира и среды их обитания

Базовые квалификационные требования

Уровень профессионального образования	высшее образование (бакалавр)
Знания и навыки	знание государственного языка Российской Федерации (русского языка); правовые знания, включая: Конституцию Российской Федерации; Федеральный закон от 27 июля 2004 г. № 79-ФЗ «О государственной гражданской службе Российской Федерации»; Федеральный закон от 25 декабря 2008 г. № 273-ФЗ «О противодействии коррупции»; знания и навыки в области документооборота и делопроизводства; знания и навыки в области информационно-коммуникационных технологий

Функциональные квалификационные требования

Требования к направлению подготовки (специальности)	направления подготовки: «Охотоведение», «Юриспруденция», «Государственное и муниципальное управление» в т.ч. профессиональная переподготовка по указанным направлениям
Стаж работы по направлению деятельности департамента охоты	наличие стажа работы по направлению деятельности департамента охоты (стажа военной службы, службы в правоохранительных органах)
Профессиональные знания в области законодательства по направлению деятельности департамента охоты	Федеральный закон от 24.04.1995 года № 52-ФЗ «О животном мире», Федеральный закон от 24.07.2009 года № 209-ФЗ «Об охоте и о сохранении охотничьих ресурсов и о внесении изменений в отдельные законодательные акты Российской Федерации», Кодекса Российской Федерации об административных правонарушениях, Федеральный закон от 13.12.1996 года № 150-ФЗ «Об оружии», постановление Правительства РФ от 30.06.2010 года № 491 «Об обеспечении служебным оружием и специальными средствами должностных лиц специально уполномоченных государственных органов по охране, надзору и регулированию использования объектов животного мира и среды их обитания», Закон Кабардино-Балкарской Республики от 22.03.2012 года № 13-РЗ «О регулировании отношений в области охоты и сохранении охотничьих ресурсов», приказ Минприроды России от 16.11.2010 года № 512 «Об утверждении Правил охоты»
Иные профессиональные знания	знания основ зоологии, условий жизни животного мира, знания ареалов обитания животных на закрепленной территории, перечень животных занесенных в Красную книгу, знания основ мониторинга численности животных, законов миграции животных, основ проведения биотехнических и охотохозяйственных мероприятий, основ охраны биологического разнообразия, основ управления популяциями охотничьих видов животных, знания определений связанных с профессиональной деятельностью (биоценоз, экологическая система, и т.д.)
Профессиональные навыки	умение профессионально составить административный протокол, знание основ административного делопроизводства

Профессиональные качества, личностные качества и соответствующие им профессиональные навыки

Профессиональные качества	Личностные качества	Профессиональные навыки
Межличностное понимание, стиль общения, соответствующий ситуации	доброжелательность, стрессоустойчивость, коммуникабельность, самоконтроль, плюрализм	- Способность понять других людей, навык правильного восприятия недосказанных или невыраженных мыслей, опасений. - Понимание эмоционального и вербального содержания речи собеседника, навыки невербального общения. - Умение поддерживать комфортный морально-психологический климат в коллективе. - Умение создать среду, которая способствует разрешению возникшего конфликта, умение минимизировать негативные последствия конфликтной ситуации. - Навык своевременного выявления проблемных ситуаций, приводящих к конфликту. - Умение воспринимать разные точки зрения, позиции и находить общие позиции, которые не вызывают споров. - Умение рационально использовать служебное время. - Умение самостоятельно оценивать и проверять проделанную работу.
Ориентация на достижение результата	ответственность, целеустремленность, самостоятельность, стрессоустойчивость, организованность, исполнительность, внимательность к деталям	- Умение быстро справляться с задачами в условиях изменения приоритетов. - Способность выполнить поставленную задачу, исполнить обязательство заранее или к назначенному времени. - Способность сохранять высокую работоспособность в экстремальных условиях, при необходимости выполнять работу в короткие сроки. - Умение определять цели, приоритеты. - Умение вовремя отчитываться за достижение результатов. - Умение принимать ответственность за совершенные ошибки. - Умение действовать согласно установленным правилам. - Навык планирования своего рабочего времени. - Навыки постановки четких и понятных задач и организации деятельности представителей экспертных организаций

Прием заявок на участие в конкурсных процедурах будет проходить в течение 21 дня со дня размещения объявления об их приеме на официальном сайте Министерства природных ресурсов и экологии Кабардино-Балкарской Республики в информационно-телекоммуникационной сети «Интернет». По адресу: г. Нальчик, ул. Балкарская, д.102, 3 этаж, отдел государственной службы, кадров и делопроизводства с 9-00 до 18-00, телефон для справок: 8(8662)74-15-67.

Претенденты для участия в конкурсе обязаны представить следующие документы:

- личное заявление;
- собственноручно заполненную и подписанную анкету, форма которой утверждается Правительством Российской Федерации, с приложением фотографии;
- копию паспорта или заменяющего его документа (соответствующий документ предъявляется лично по прибытии на конкурс);
- документы, подтверждающие необходимое профессиональное образование, квалификацию и стаж работы:
- копию трудовой книжки (за исключением случаев, когда служебная (трудовая) деятельность осуществляется впервые), заверенную нотариально или кадровой службой по месту работы (службы), или иные документы, подтверждающие трудовую (служебную) деятельность гражданина;
- копии документов об образовании и о квалификации, а также по желанию гражданина копии документов, подтверждающих повышение или присвоение квалификации по результатам дополнительного профессионального образования, документов о присвоении ученой степени, ученого звания, заверенные нотариально или кадровой службой по месту работы (службы);
- документ об отсутствии у гражданина заболевания, препятствующего поступлению на гражданскую службу или ее прохождению;
- документы воинского учета для военнослужащих и лиц, подлежащих призыву;
- сведения о доходах, об имуществе и обязательствах имущественного характера;
- разрешение на обработку персональных данных.

СООБЩЕНИЕ ТЕРРИТОРИАЛЬНОГО ОРГАНА ФЕДЕРАЛЬНОЙ СЛУЖБЫ ГОСУДАРСТВЕННОЙ СТАТИСТИКИ ПО КАБАРДИНО-БАЛКАРСКОЙ РЕСПУБЛИКЕ

СОЦИАЛЬНО-ЭКОНОМИЧЕСКОЕ ПОЛОЖЕНИЕ КАБАРДИНО-БАЛКАРСКОЙ РЕСПУБЛИКИ В Январе-сентябре 2016 ГОДА

	Январь-сентябрь 2016г.	Январь-сентябрь 2016г. в % к январю-сентябрю 2015г.	Справочно январь-сентябрь 2015г. в % к январю-сентябрю 2014г.
Индекс промышленного производства		90,2	106,2
Продукция сельского хозяйства, млн. рублей	29407,9	104,7	108,3
Грузооборот автомобильного транспорта, млн. т-км	42,9	103,4	119,1
Оборот розничной торговли, млн. рублей	83320,8	98,6	96,8
Объем платных услуг населению, млн. рублей	20469,4	101,9	102,8
Объем работ, выполненных по виду экономической деятельности «строительство», млн. рублей	6375,0	105,9	114,6
Ввод в действие жилых домов, тыс.кв.м	260,0	110,8	118,6
Индекс потребительских цен, %		107,8	116,2
Индекс цен производителей промышленных товаров, % [1]		111,1	116,7
Среднедушевые денежные доходы, рублей в месяц [2]	19006,4	110,6	113,9
Реальные располагаемые денежные доходы [2]		101,3	98,7
Среднемесячная начисленная заработная плата одного работника (включая субъекты малого предпринимательства):			
номинальная, рублей	20949,9	102,7	104,9
реальная		95,3	90,2
Численность официально зарегистрированных безработных на конец периода, тыс. человек	7,7	97,4	99,7

[1] На товары, предназначенные для реализации на внутреннем рынке
[2] Данные предварительные

В Статистическом регистре хозяйствующих субъектов Кабардино-Балкариэтата на 1 октября 2016 г. учтено 12740 организаций, их филиалов и других обособленных подразделений.

Более половины организаций, учтенных в Статистическом регистре, сосредоточено в сфере оптовой и розничной торговли; ремонта автотранспортных средств, мотоциклов, бытовых изделий и предметов личного пользования, обрабатывающих производств, сельского хозяйства, охоты и лесного хозяйства, строительства.

Число организаций, относящихся к частной форме собственности, составило 9676 (75,9% от общего количества учтенных хозяйствующих субъектов).

Индекс промышленного производства в январе-сентябре 2016г. по сравнению с январем-сентябрем 2015г. составил 90,2%. По видам экономической деятельности индекс составил: «Добыча полезных ископаемых» - 117,9%, «Обрабатывающие производства» - 86,6%, «Производство и распределение электроэнергии, газа и воды» - 105,2%.

В обрабатывающих производствах в январе-сентябре 2016г. рост выпуска продукции отмечен в текстильном и швейном производстве (107,6%); кожи, изделий из кожи и производстве обуви (112,4%); обработке древесины и производстве изделий из дерева (в 3 раза); химическом производстве (106,4%); металлургическом производстве и производстве готовых металлических изделий (108,9%); производстве резиновых и пластмассовых изделий (104,4%); машин и оборудования (121,5%); транспортных средств и оборудования (101,6%); прочих производствах (121%).

Вместе с тем, сократилось производство пищевых продуктов, включая напитки, и табака (75,2%), прочих неметаллических минеральных продуктов (83%); целлюлозно-бумажное производство; издательская и полиграфическая деятельность (81,9%); производство электрооборудования, электронного и оптического оборудования (63,7%).

В январе-сентябре 2016г. по сравнению с январем-сентябрем 2015г. выработка теплоэнергии уменьшилась (91,8%), а электроэнергии выросла (106,8%).

Объем работ, выполненных по виду деятельности «Строительство», с учетом объема строительно-монтажных работ, выполненных хозяйственным способом, в январе-сентябре 2016г. составил 6,4 млрд. рублей, что на 5,9% больше, чем в январе-сентябре 2015г.

Предприятиями и организациями с учетом индивидуального жилищного строительства с начала года на территории республики построены 2014 новых квартир общей площадью 260,0 тыс.кв. метров, что на 25,4 тыс.кв. метров, или на 10,8% больше, чем в январе-сентябре 2015г. На 1000 человек населения построено 301,5 кв.м жилья. В сельских поселениях введено 73,9 тыс.кв. метров общей площади жилья, что в 1,8 раза больше соответствующего периода 2015г.

Населением за свой счет и с помощью кредитов построено 222,1 тыс.кв. метров жилья, в аналогичном периоде предыдущего года было введено 223,3 тыс. кв.м. Доля индивидуального строительства составила 85,5% от общего объема введенного жилья.

Объем продукции сельского хозяйства всех сельхозпроизводителей (сельскохозяйственные организации, крестьянские (фермерские) хозяйства, населения) в январе-сентябре 2016г. в действующих ценах, по расчетам, составил 29,4 млрд. руб. или 104,7% в сопоставимой оценке к уровню соответствующего периода 2015г.

В аграрном секторе республики завершена уборка зерновых и зернобобовых культур. Продолжается уборка кукурузы на зерно, подсолнечника, картофеля и овощей. По оперативной информации Министерства сельского хозяйства Кабардино-Балкарской Республики в хозяйствах всех категорий по состоянию на 3 ноября 2016 г. намолочено 250,6 тыс. тонн зерновых и зернобобовых культур (без кукурузы), собрано 542,4 тыс. тонн зерна кукурузы, намолочено 39,3 тыс. тонн семян подсолнечника, накопано 189,9 тыс. тонн картофеля, собрано 312,2 тыс. тонн овощей.

В хозяйствах всех категорий по состоянию на 1 октября 2016г. по сравнению с аналогичной датой 2015г. сократилось поголовье всех видов скота и птицы, кроме свиней, и составило 263,9 тыс. голов крупного рогатого скота (на 1,3% меньше по сравнению с аналогичной датой 2015г.), в том числе 127,4 тыс. голов коров (на 3,8% меньше), 41,9 тыс. голов свиней (на 1,5% больше), 361,5 тыс. голов овец и коз (на 0,8% меньше) и 3,7 млн. голов птицы (на 3,5% меньше). В хозяйствах населения содержится 72,7% от общего поголовья крупного рогатого скота, в том числе 72,5% коров, 8,6% свиней, 54,7% овец и коз и 46,3% птицы.

В хозяйствах всех категорий произведено 71,1 тыс. тонн скота и птицы на убой (в живом весе) (97,9% к январю-сентябрю 2015г.), надоено 326,7 тыс. тонн молока (97,8%), получено 152,1 млн. штук яиц (102,6%). Хозяйствами населения произведено 36,1% мяса, 74,3% молока и 78,7% яиц; крестьянскими (фермерскими) хозяйствами и индивидуальными предпринимателями соответственно 26,1%, 14,3% и 0,3%.

В сельскохозяйственных организациях средние надои молока на одну корову составили 3649 кг против 3483 кг в январе - сентябре 2015г., средняя яйценоскость одной курицы - несушки составила 177 штук (в январе - сентябре 2015г. – 176 штук).

Обеспеченность скота кормами к началу октября 2016 г. сложилась на 16,8% ниже, чем на соответствующую дату предыдущего года. В расчете на одну условную голову скота приходилось 10,7 центнеров кормовых единиц против 13,2 центнеров кормовых единиц на 1 октября 2015г.

Грузовым автомобильным транспортом предприятий всех видов деятельности, включая предпринимателей, занимающихся коммерческими грузовыми автоперевозками в январе-сентябре 2016г. перевезено 873,6 тыс. тонн грузов, что на 12,9% меньше, чем в январе-сентябре 2015г. Грузооборот возрос на 3,4% и составил 42,9 млн.тонно-км.

Предприятиями всех видов транспорта перевезено 39 млн. человек, что на 4,2% меньше, чем в январе-сентябре 2015г. Пассажирооборот автомобильного транспорта общего пользования снизился на 10,7% и составил 407,9 млн. пассажиро-километров.

По данным Управления ГИБДД МВД по КБР в январе-сентябре 2016г. на дорогах республики зарегистрировано 492 дорожно-транспортных происшествия, в том числе с участием детей – 47, в которых пострадало 713 человек. Количество ДТП уменьшилось по сравнению с январем-сентябрем 2015г. на 7 случаев, или на 1,4%, численность погибших сократилась на 26,1% (31 человек), раненых увеличилось на 7,8% (45 человек).

Оборот розничной торговли в январе-сентябре 2016г. сократился на 1,4% по сравнению с соответствующим периодом 2015г. и составил 83,3 млрд. руб. На снижение объема оборота розничной торговли продолжает оказывать влияние рост потребительских цен на продукты питания и на непродовольственные товары.

Населению продано пищевых продуктов, включая напитки, и табачных изделий на сумму 40,7 млрд. руб., или 99,8% в сопоставимых ценах к соответствующему периоду 2015 года. Оборот непродовольственных товаров составил 42,6 млрд.руб.- 97,3% .

В расчете на душу населения оборот розничной торговли в январе-сентябре 2016г. в среднем за месяц составил 10,7 тыс. руб., в январе-сентябре 2015г. - 10,1 тыс. руб.

В январе-сентябре 2016г. организациями и субъектами малого предпринимательства республики было оказано населению платных услуг на 20,5 млрд. рублей, что в сопоставимых ценах составляет 101,9% к уровню января-сентября 2015г. В расчете на душу населения объем платных услуг в среднем за месяц составил 2,6 тыс. рублей, в январе-сентябре 2015г. - 2,4 тыс. рублей.

В структуре платных услуг населению доля жилищно-коммунальных услуг составляет 26,8%, услуг связи – 20,4%.

Индекс потребительских цен в сентябре 2016г. по отношению к декабрю 2015г. составил 103,8%, в том числе на продовольственные товары – 103,4%, непродовольственные товары – 104,5% и услуги – 103,4%.

Среди продовольственных товаров за период с начала года наибольший рост цен отмечен на крупу гречневую - ядрицу на 37,5%, кетчуп – на 31,5%, лимоны – на 21,6%, чеснок – на 20,3%, горох и фасоль – на 20,1%. В пределах 14,9%-18,2% возросли цены на мороженое, яблоки, перец черный (горошек), масло оливковое, овсяные хлопья «Геркулес», йогурт.

Одновременно подорожали бараночные изделия на 14%, соль поваренная пищевая – на 11,8%, мед – на 11,3%, чай и кулинарные изделия из птицы – на 10,8%, консервы овощные – на 10,6%, баранина (кроме бескостного мяса) и бананы – на 10,5%, рыба и морепродукты пищевые – на 10,1%.

Снижение цен отмечено в группе плодоовощной продукции: на огурцы и помидоры свежие в 3,4 раза и в 2,9 раза соответственно; виноград – на 26,4%, морковь – на 20%, картофель – на 12,4%, свеклу столовую - на 11,2%, капусту белокочанную свежую – на 10,4%, а также на яйца куриные - на 22,2%.

В группе непродовольственных товаров сохранился рост цен на ткани платьевые из искусственного или синтетического шелка на 25,3%, товары для садоводства - на 22,6%, электрочайник – на 22%, сорочки мужскую из хлопчатобумажных тканей - на 21,3%, светильник потолочный – на 17%, мыло хозяйственное – на 15%, электрическую лампочку осветительную, табачные изделия, товары для физической культуры, спорта и туризма, чулочно-носочные изделия, ювелирные изделия, бумажно-беловые товары, обувь детскую - на 10,5%-14,9%.

Снизились цены на средства связи на 11,4%, персональные компьютеры - на 6,6%, телерадиотовары – на 5,2%.

В сфере услуг, оказываемых населению республики, за январь-сентябрь 2016г. повысилась стоимость услуг правового характера: удостоверения завещания в нотариальной конторе в 2,2 раза, подготовки юристом искового заявления в суд о расторжении брака – на 23,9%. Стоимость поездки в Грецию выросла в 2 раза, платы за телевизионную антенну - на 28%, услуг бань и душевых – на 17,7%, перевода денежных средств для зачисления на счет другого физического лица – на 16,7%, проезда в плацкартном вагоне скорого фирменного поезда - на 15%, ритуальных услуг - на 14,2%.

Наряду с этим было зарегистрировано снижение стоимости потребительского кредита на 19%, ремонта телевизоров цветного изображения - на 12,5%.

Стоимость условного (минимального) набора продуктов питания в расчете на месяц в среднем по КБР в конце сентября 2016г. составила 3225 рублей и по сравнению с августом 2016г. снизилась на 0,7%, с декабрем 2015г. выросла на 0,6%.

Реальные располагаемые денежные доходы (денежные доходы за вычетом обязательных платежей, скорректированные на индекс потребительских цен на товары и услуги), по предварительным данным, в январе-сентябре 2016г. по сравнению с январем-сентябрем 2015г. увеличились на 1,3% и среднедушевой денежный доход сложился в сумме 19006 рублей.

Среднемесячная номинальная начисленная заработная плата (включая организации малого предпринимательства) в январе-сентябре 2016г., без выплат социального характера, сложилась в размере 20949,9 рублей и выросла по сравнению с соответствующим периодом 2015г. на 2,7%. Размер начисленной реальной средней заработной платы уменьшился на 4,7%.

Самый высокий размер заработной платы в январе-сентябре 2016г. отмечен в учреждениях, осуществляющих государственное управление и обеспечивающих военную безопасность, самый низкий – у работников сельского хозяйства.

В органах службы занятости населения КБР к концу сентября 2016г. официально зарегистрировано 7,7 тыс. безработных. Право на получение пособия по безработице имели 6,2 тыс. человек.

В органах службы занятости населения КБР в течение сентября 2016г. за содействием в трудоустройстве обратилось 1203 неработающих граждан, нашли работу (доходное занятие) 183 безработных, что в 2 раза меньше, чем в сентябре 2015г.

По данным Управления Роспотребнадзора по КБР эпидемиологическая обстановка характеризовалась ростом заболеваемости населения ветряной оспой на 9,9%, гриппом – на 2,4%. В то же время сократились случаи заболеваемости населения острыми инфекциями верхних дыхательных путей на 21%, острыми кишечными инфекциями - на 15,9%.

В структуре инфекционной заболеваемости населения наибольший удельный вес составляют острые инфекции верхних дыхательных путей 84,2%, на долю воздушно-капельных инфекций приходится 5,2%, острых кишечных инфекций – 4,6%.

Среди заболевших инфекционными болезнями дети в возрасте 0-17 лет составляли: по скарлатине – 98,4%, ветряной оспе – 93,8%, острым кишечным инфекциям – 80,3%, острым респираторно-вирусным инфекциям – 80,7%.

По данным МВД по КБР в январе-сентябре 2016г. зарегистрировано 5965 преступлений против 6888 преступлений, совершенных в январе-сентябре 2015г. В структуре преступлений на тяжкие и особо тяжкие приходится 25,8%. По сравнению с январем-сентябрем 2015г. тяжкие преступления снизились на 17,1%, особо тяжких увеличилось на 17,4%.

С начала 2016г. число выявленных лиц, совершивших преступления, сократилось на 1,3% и составило 3047 человек. Из них к уголовной ответственности привлечено 2760 человек.

Раскрываемость преступлений в январе-сентябре 2016г. составила 70,1%, в январе-сентябре 2015г. – 64,8%.

По оценке, численность населения Кабардино-Балкарской Республики на 1 октября 2016г. составила 864,1 тыс. человек. В январе-сентябре 2016г. в республике зарегистрировано 9242 родившихся и 5531 умерший, за соответствующий период 2015г. – 9434 родившихся и 5741 умерший.

Органами ЗАГС зарегистрировано 3519 браков, что на 7,3% меньше, чем в январе-сентябре 2015г. Число разводов увеличилось на 16,5% и составило 1790. В среднем по республике в январе-сентябре 2016г. на каждую 1000 браков пришлось 509 разводов против 405 в январе-сентябре 2015г.

КАБАРДИНО-БАЛКАРИЯСТАТ

Министерство земельных и имущественных отношений Кабардино-Балкарской Республики (Минимущество КБР)

РАСПОРЯЖЕНИЕ

от 3 ноября 2016г. *№ 782*

О приватизации на торгах недвижимого имущества, находящегося в государственной собственности Кабардино-Балкарской Республики

В целях эффективного использования государственного имущества Кабардино-Балкарской Республики, в соответствии с Федеральным законом от 21.12.2001 № 178-ФЗ «О приватизации государственного и муниципального имущества», Законами Кабардино-Балкарской Республики от 28.07.2002 № 49-РЗ «О приватизации государственного имущества Кабардино-Балкарской Республики», от 21.07.2001 № 70-РЗ «Об управлении государственной собственностью Кабардино-Балкарской Республики», постановлением Правительства Кабардино-Балкарской Республики от 12.11.2014 № 263-ПП «О Министерстве земельных и имущественных отношений Кабардино-Балкарской Республики», постановлением Правительства Кабардино-Балкарской Республики от 27.08.2015 № 198-ПП «О Прогнозном плане (программе) приватизации государственного имущества Кабардино-Балкарской Республики на 2016 год», Министерство земельных и имущественных отношений Кабардино-Балкарской Республики **решило**:

1. Приватизировать путем продажи на торгах в форме аукциона, открытого по составу участников и форме подачи предложений о цене, имущество, находящееся в государственной собственности Кабардино-Балкарской Республики - гараж, кадастровый (условный) номер 07:10:0403003:82, площадью 40 кв. м, с земельным участком категория земель: земли населенных пунктов, разрешенное использование: для размещения гаражей и автостоянок, площадью 20 кв. м, кадастровый (или условный) номер 07:10:0402002:75, расположенный по адресу: Кабардино-Балкарская Республика, г. Прохладный, кооператив «Жигули».

2. Установить начальную цену реализации имущества, указанного в пункте 1 настоящего распоряжения, в размере 85644,00 (восемьдесят пять тысяч шестьсот сорок четыре) рубля (без НДС) на основании отчета об оценке рыночной стоимости от 14.10.2016 № 02/16/Н-058-1.

3. Шаг аукциона установить в размере 5% от начальной стоимости реализуемого имущества, указанного в пункте 1 настоящего распоряжения.

4. Отделу организации и проведения торгов (М.Х. Толстанов) в установленном порядке организовать и провести аукцион по продаже имущества, указанного в пункте 1 настоящего распоряжения.

5. Отделу государственной службы, кадров и делопроизводства (Н.И. Яковлева) обеспечить опубликование настоящего распоряжения в газете «Официальная Кабардино-Балкария».

6. Контроль за исполнением настоящего распоряжения оставляю за собой.

Временно исполняющий обязанности министра земельных и имущественных отношений Кабардино-Балкарской Республики ***Т. УЯНАЕВ***

Министерство земельных и имущественных отношений Кабардино-Балкарской Республики (Минимущество КБР)

РАСПОРЯЖЕНИЕ

от 7 ноября 2016г. *№ 786*

О приватизации на торгах недвижимого имущества, находящегося в государственной собственности Кабардино-Балкарской Республики

В целях эффективного использования государственного имущества Кабардино-Балкарской Республики, в соответствии с Федеральным законом от 21.12.2001 № 178-ФЗ «О приватизации государственного и муниципального имущества», Законами Кабардино-Балкарской Республики от 28.07.2002 № 49-РЗ «О приватизации государственного имущества Кабардино-Балкарской Республики», от 21.07.2001 № 70-РЗ «Об управлении государственной собственностью Кабардино-Балкарской Республики», постановлением Правительства Кабардино-Балкарской Республики от 12.11.2014 № 263-ПП «О Министерстве земельных и имущественных отношений Кабардино-Балкарской Республики», постановлением Правительства Кабардино-Балкарской Республики от 27.08.2015 № 198-ПП «О Прогнозном плане (программе) приватизации государственного имущества Кабардино-Балкарской Республики на 2016 год», Министерство земельных и имущественных отношений Кабардино-Балкарской Республики **решило**:

1. Приватизировать путем продажи на торгах в форме аукциона, открытого по составу участников и форме подачи предложений о цене, имущество, находящееся в государственной собственности Кабардино-Балкарской Республики, МЦ МР «Резерв» (склад медицинский), одноэтажное, назначение: нежилое, кадастровый (условный) номер: 07:01:1100031:184, площадью 1323,4 кв.м, МЦ МР «Резерв» (склад медицинский), одноэтажное, назначение: нежилое, кадастровый (условный) номер: 07:01:1100031:185, площадью 168,6 кв.м, МЦ МР «Резерв» (склад навесной), одноэтажное, назначение: нежилое, кадастровый (условный) номер: 07:01:1100031:182, площадью 63,6 кв.м, МЦ МР «Резерв» (проходная), одноэтажное, назначение: нежилое, кадастровый (условный) номер: 07:01:1100031:183, площадью 9,6 кв.м, МЦ МР «Резерв» (уборная), одноэтажное, назначение: нежилое, кадастровый (условный) номер: 07:01:1100031:181, площадью 1 кв.м, ограждение, кадастровый (условный) номер: 07:01:1100031:198, протяженность 259 м, с земельным участком, категория земель: земли населенных пунктов, разрешенное использование: для общественно-деловых целей, кадастровый (условный) номер 07:01:3000000:475, площадью 5500 кв.м, расположенные по адресу: Кабардино-Балкарская Республика, Баксанский район, г.Баксан, с.Дыгулыбгей, ул. 400-летия, д. б/н.

Установить начальную цену реализации имущества в размере 9 000 000,00 (девять миллионов) рублей (без НДС) на основании отчета об определении рыночной стоимости от 21.06.2016 № 052-06-16.

2. Шаг аукциона установить в размере 5% от начальной стоимости реализуемого имущества, указанного в пункте 1 настоящего распоряжения.

3. Отделу организации и проведения торгов (М.Х. Толстанов) в установленном порядке организовать и провести аукцион по продаже имущества, указанного в пункте 1 настоящего распоряжения.

4. Отделу государственной службы, кадров и делопроизводства (Н.И. Яковлева) обеспечить опубликование настоящего распоряжения в газете «Официальная Кабардино-Балкария».

5. Признать утратившим силу распоряжение Минимущества КБР от 30.09.2016 № 722.

6. Контроль за исполнением настоящего распоряжения оставляю за собой.

Временно исполняющий обязанности министра земельных и имущественных отношений Кабардино-Балкарской Республики ***Т. УЯНАЕВ***

МИНИСТЕРСТВО ЗЕМЕЛЬНЫХ И ИМУЩЕСТВЕННЫХ ОТНОШЕНИЙ КАБАРДИНО-БАЛКАРСКОЙ РЕСПУБЛИКИ сообщает о проведении аукциона по продаже имущества, находящегося в государственной собственности Кабардино-Балкарской Республики

I. Общие положения

1. Наименование государственного органа, принявшего решение об условиях приватизации имущества, реквизиты указанного решения – Министерство земельных и имущественных отношений Кабардино-Балкарской Республики, распоряжения от 3.11.2016 № 782, 7.11.2016 № 786.

2. Организатор аукциона (Продавец) – Министерство земельных и имущественных отношений Кабардино-Балкарской Республики.

3. Способ приватизации государственного имущества – аукцион, открытый по составу участников и форме подачи предложений о цене.

4. Дата начала подачи/приема заявок на участие в аукционе – 11 ноября 2016 г.

5. Дата окончания подачи/приема заявок на участие в аукционе – 6 декабря 2016 г.

6. Место подачи/приема заявок на участие в аукционе:

- Министерство земельных и имущественных отношений Кабардино-Балкарской Республики, расположенное по адресу: г. Нальчик, пр. Ленина, д. 27, 3 этаж, каб. № 361, телефон: 8 (8662) 40-87-30.

- Многофункциональные центры и привлекаемые организации:

ГБУ «МФЦ КБР», расположенное по адресу: КБР, г. Нальчик, ул. Хуранова, д. 9, 8 (8662) 421021, 8 (800) 1003282.

Филиал ГБУ «МФЦ КБР» в г.п. Нальчик, расположенный по адресу: КБР, г. Нальчик, ул. Кабардинская, д. 202 «а», 8 (8662) 421021, 8 (800) 1003282.

Филиал ГБУ «МФЦ КБР» в г.о. Баксан, расположенный по адресу: КБР, г. Баксан, ул. Ленина, д. 23, 8 (86631) 27435, 8 (800) 1003282.

Филиал ГБУ «МФЦ КБР» в г.о. Прохладный, расположенный по адресу: КБР, г. Прохладный, ул. Карла Маркса, 35, 8 (86631) 44379, 8 (800) 1003282.

Филиал ГБУ «МФЦ КБР» в г.п. Тырныауз, расположенный по адресу: КБР, г. Тырныауз, пр. Эльбрусский, д. 32, 8 (86638) 43090, 8 (800) 1003282.

Филиал ГБУ «МФЦ КБР» в г.п. Майский, расположенный по адресу: КБР, г. Майский, ул. Энгельса, 74, 8 (86633) 96540, 8 (800) 1003282.

Филиал ГБУ «МФЦ КБР» в г.п. Залукокоаже, расположенный по адресу: КБР, г.п. Залукокоаже, ул. им. И.Ц. Котова, д.22, 8 (800) 1003282, 8 (86637) 41509.

Филиал ГБУ «МФЦ КБР» в г.п. Чегем, расположенный по адресу: КБР, г. Чегем, Баксанское шоссе, д. 22, 8 (800) 1003282, 8 (86630) 41738.

Филиал ГБУ «МФЦ КБР» в г.п. Кашхатау, расположенный по адресу: КБР, г.п. Кашхатау, ул. Мечиева, д. 120, 8 (800) 1003282, 8 (86636) 41129.

Филиал ГБУ «МФЦ КБР» в г.п. Нарткала, расположенный по адресу: КБР, г. Нарткала, ул. Таучелова, д. 22, 8 (800) 1003282, 8 (86635) 20006.

Филиал ГБУ «МФЦ КБР» в г.п. Терек, расположенный по адресу: КБР, г. Терек, ул. Ленина, д. 11 «б», 8 (800) 1003282, 8 (86632) 41484.

Филиал ГБУ «МФЦ КБР» в с.п. Анзорей, расположенный по адресу: КБР, с.п. Анзорей, ул. Шинакова, д. 1а, 8 (800) 1003282.

В иных местах ГБУ «МФЦ КБР».

7. Время приема заявок – по рабочим дням с 9 ч. 00 м. до 13 ч. 00 м. и с 14 ч. 00 м. до 18 ч. 00 м. по московскому времени.

8. Дата, время и место определения участников аукциона – 9 декабря 2016 г. в 10 ч. 00 м. по московскому времени по адресу: г. Нальчик, пр. Ленина, д. 27, 3 этаж, каб. № 353.

9. Дата, время, место проведения аукциона, срок подведения итогов – 13 декабря 2016 г. в 10 ч. 00 м. по московскому времени по адресу: КБР, г. Нальчик, проспект Ленина, 27, 3 этаж, каб. № 353. Срок подведения итогов – в течение процедуры проведения аукциона.

10. С настоящим информационным сообщением, условиями договора купли – продажи имущества, информацией о подлежащем приватизации имуществе, образцами типовых документов, представляемых покупателями государственного имущества, правилами проведения торгов и иной информацией, можно ознакомиться на сайтах www.torgi.gov.ru, www.pravitelstvo.kbr.ru/oigv/minimush и/или по адресу: КБР, г. Нальчик, проспект Ленина, 27, 3 этаж, каб. № 353. Телефоны для справочной информации: 40-93-73, 40-05-80.

11. Осмотр имущества претендентами производится по предварительному согласованию с Продавцом. Телефоны для справочной информации: (8662) 40-05-80, 40-71-15.

II. Сведения о предмете аукциона

Характеристика объекта продажи:

Лот № 1 – гараж, кадастровый (условный) номер 07:10:0403003:82, площадью 40 кв. м, с земельным участком категория земель: земли населенных пунктов, разрешенное использование: для размещения гаражей и автостоянок, площадью 20 кв. м, кадастровый (или условный) номер 07:10:0402002:75, расположенный по адресу: Кабардино-Балкарская Республика, г. Прохладный, кооператив «Жигули».

Начальная цена продажи – 85 644 (восемьдесят пять тысяч шестьсот сорок четыре) рубля 00 копеек (без НДС).

Размер задатка – 17 128 (семнадцать тысяч сто двадцать восемь) рублей 80 копеек (20% начальной цены продажи).

Шаг аукциона – 4 282 (четыре тысячи двести восемьдесят два) рубля 20 копеек (5% начальной цены продажи).

Лот № 2 – МЦ МР «Резерв» (склад медицинский), одноэтажное, назначение: нежилое, кадастровый (условный) номер: 07:01:1100031:184, площадью 1323, 4 кв.м, МЦ МР «Резерв» (склад медицинский), одноэтажное, назначение: нежилое, кадастровый (условный) номер: 07:01:1100031:185, площадью 168, 6 кв.м, МЦ МР «Резерв» (склад навесной), одноэтажное, назначение: нежилое, кадастровый (условный) номер: 07:01:1100031:182, площадью 63, 6 кв.м, МЦ МР «Резерв» (проходная), одноэтажное, назначение: нежилое, кадастровый (условный) номер: 07:01:1100031:183, площадью 9,6 кв.м, МЦ МР «Резерв» (уборная), одноэтажное, назначение: нежилое, кадастровый (условный) номер: 07:01:1100031:181, площадью 1 кв.м, ограждение, кадастровый (условный) номер: 07:01:1100031:198, протяженность 259 м, с земельным участком, категория земель: земли населенных пунктов, разрешенное использование: для общественно-деловых целей, кадастровый (условный) номер 07:01:3000000:475, площадью 5 500 кв.м, расположенные по адресу: Кабардино-Балкарская Республика, Баксанский район, г. Баксан, с. Дыгулыбгей, ул. 400-летия, д. б/н.

Начальная цена продажи – 9 000 000 (девять миллионов) рублей 00 копеек (без НДС).

Размер задатка – 1 800 000 (один миллион восемьсот тысяч) рублей 00 копеек (20% начальной цены продажи).

Шаг аукциона – 450 000 (четыреста пятьдесят тысяч) рублей 00 копеек (5% начальной цены продажи).

III. Сведения обо всех предыдущих торгах по продаже имущества, объявленных в течение года, предшествующего его продаже, и об итогах торгов по продаже такого имущества:

№ лота	Дата принятия решения (протокола)	Примечание
1.	Имущество ранее на торги не выставлялось	
2.	16.08.2016 21.09.2016 07.11.2016	Аукционы не состоялись ввиду отсутствия поданных заявок на участие в аукционах.

IV. Условия участия в аукционе

1. Общие условия

Покупателями государственного и муниципального имущества могут быть любые физические и юридические лица, за исключением государственных и муниципальных унитарных предприятий, государственных и муниципальных учреждений, а также юридических лиц, в уставном капитале которых доля Российской Федерации, субъектов Российской Федерации и муниципальных образований превышает 25 процентов, кроме случаев, предусмотренных статьей 25 Федерального закона от 21 декабря 2001 г. № 178-ФЗ «О приватизации государственного и муниципального имущества», другими нормативными правовыми актами.

Установленные федеральными законами и законами субъектов Российской Федерации ограничения участия в гражданских отношениях отдельных категорий физических и юридических лиц в целях защиты основ конституционного строя, нравственности, здоровья, прав и законных интересов других лиц, обеспечения обороноспособности и безопасности государства обязательны при приватизации государственного имущества.

В случае, если впоследствии будет установлено, что покупатель государственного имущества не имел законное право на его приобретение, соответствующая сделка является ничтожной.

Для участия в аукционе, претендент обязан осуществить следующие действия - внести задаток на счет Продавца, указанный в настоящем информационном сообщении, в установленном порядке представить необходимые для участия в аукционе документы, подать соответствующую заявку.

2. Срок и порядок внесения задатка: задаток в установленном размере вносится в валюте Российской Федерации на счет Продавца: ИНН 0721017836, КПП 072501001, Минфин КБР (Минимущество КБР), ОТДЕЛЕНИЕ - НБ КАБАРДИНО-БАЛКАРСКАЯ РЕСПУБЛИКА г. НАЛЬЧИК, счет 40302810500274000003, БИК 048327001, не позднее последнего дня приема заявок, а именно 6 декабря 2016 г. и должен поступить на указанный счет не позднее 7 декабря 2016 г.

Данное информационное сообщение является публичной офертой для заключения договора о задатке в соответствии со статьей 437 Гражданского кодекса Российской Федерации, а подача претендентом заявки и перечисление задатка являются акцептом такой оферты, после чего договор о задатке считается заключенным в письменной форме.

Также, возможно заключение договора о задатке по месту приема заявок.

Документом, подтверждающим поступление задатка на счет Продавца, является выписка с этого счета.

Лицам, перечислившим задаток для участия в аукционе, денежные средства возвращаются в следующем порядке:

а) участникам аукциона, за исключением его победителя, - в течение 5 календарных дней с даты подведения итогов аукциона;

б) претендентам, не допущенным к участию в аукционе, - в течение 5 календарных дней со дня подписания протокола о признании претендентов участниками аукциона.

До признания претендента участником аукциона он имеет право посредством уведомления в письменной форме отозвать зарегистрированную заявку. В случае отзыва претендентом в установленном порядке заявки до даты окончания приема заявок поступивший от претендента задаток подлежит возврату в срок не позднее чем пять дней со дня поступления уведомления об отзыве заявки. В случае отзыва претендентом заявки позднее даты окончания приема заявок задаток возвращается в порядке, установленном для участников аукциона.

3. Порядок подачи/приема заявок на участие в аукционе:

Для участия в аукционе претендент представляет продавцу (лично или через своего полномочного представителя) в установленный срок заявку по форме, утвержденной продавцом, и иные документы в соответствии с перечнем, опубликованным в информационном сообщении о проведении аукциона. Заявка и опись представленных документов составляются в 2 экземплярах, один из которых остается у продавца, другой - у заявителя. Одно лицо имеет право подать только одну заявку, а в случае проведения аукциона при закрытой форме подачи предложений о цене государственного имущества только одно предложение о цене имущества, продаваемого на аукционе.

Заявки подаются начиная с даты начала приема заявок до даты окончания приема заявок, указанной в настоящем информационном сообщении.

Заявки, поступившие по истечении срока их приема, указанного в информационном сообщении о проведении аукциона, вместе с описью, на которой делается отметка об отказе в принятии документов, возвращаются претендентам или их уполномоченным представителям под расписку.

Заявка с прилагаемыми к ней документами регистрируется продавцом в журнале приема заявок с присвоением каждой заявке номера и указанием даты и времени подачи документов. На каждом экземпляре заявки продавцом делается отметка о принятии заявки с указанием ее номера, даты и времени принятия продавцом.

Заявки подаются и принимаются одновременно с полным комплектом требуемых для участия в аукционе документов.

Продавец принимает меры по обеспечению сохранности заявок и прилагаемых к ним документов, в том числе предложений о цене имущества, поданных претендентами при подаче заявок, а также конфиденциальности сведений о лицах, подавших заявки, и содержания представленных ими документов до момента их рассмотрения.

4. Перечень требуемых для участия в аукционе документов и требования к их оформлению

Одновременно с заявкой претенденты представляют следующие документы:

юридические лица:

заверенные копии учредительных документов;

документ, содержащий сведения о доле Российской Федерации, субъекта Российской Федерации или муниципального образования в уставном капитале юридического лица (реестр владельцев акций либо выписка из него или заверенное печатью юридического лица (при наличии печати) и подписанное его руководителем письмо);

документ, который подтверждает полномочия руководителя юридического лица на осуществление действий от имени юридического лица (копия решения о назначении этого лица или о его избрании) и в соответствии с которым руководитель юридического лица обладает правом действовать от имени юридического лица без доверенности;

физические лица предъявляют документ, удостоверяющий личность или представляют копии всех его листов.

В случае, если от имени претендента действует его представитель по доверенности, к заявке должна быть приложена доверенность на осуществление действий от имени претендента, оформленная в установленном порядке, или нотариально удостоверенная копия такой доверенности. В случае, если доверенность на осуществление действий от имени претендента подписана лицом, уполномоченным руководителем юридического лица, заявка должна содержать также документ, подтверждающий полномочия этого лица.

Все листы документов, представляемых одновременно с заявкой, либо отдельные тома данных документов должны быть прошиты, пронумерованы, скреплены печатью претендента (при наличии печати) (для юридического лица) и подписаны претендентом или его представителем.

К данным документам (в том числе к каждому тому) также прилагается их опись. Заявка и такая опись составляются в двух экземплярах, один из которых остается у продавца, другой - у претендента.

Соблюдение претендентом указанных требований означает, что заявка и документы, представляемые одновременно с заявкой, поданы от имени претендента.

По каждому лоту претендент представляет отдельный пакет документов.

Не подлежат рассмотрению документы, исполненные карандашом, имеющие подчистки, приписки, иные не оговоренные в них исправления. Исправления, внесенные при необходимости, должны быть заверены подписью должностного лица и проставлением печати юридического лица, их совершивших. Если документ удостоверен нотариально, соответствующие исправления должны быть также подтверждены нотариусом.

До признания претендента участником аукциона он имеет право посредством уведомления Продавца в письменной форме отозвать зарегистрированную заявку.

V. Порядок проведения аукциона, определения победителей

В день определения участников аукциона, указанном в информационном сообщении о проведении аукциона, Продавец рассматривает заявки и документы претендентов, устанавливает факт поступления от претендентов задатков на основании выписки (выписок) с соответствующего счета. По результатам рассмотрения документов Продавец принимает решение о признании претендентов участниками аукциона или об отказе в допуске претендентов к участию в аукционе.

Претендент не допускается к участию в аукционе по следующим основаниям:

- представленные документы не подтверждают право претендента быть покупателем в соответствии с законодательством Российской Федерации;

- представлены не все документы в соответствии с перечнем, указанным в информационном сообщении (за исключением предложений о цене государственного или муниципального имущества на аукционе), или оформление указанных документов не соответствует законодательству Российской Федерации;

- заявка подана лицом, не уполномоченным претендентом на осуществление таких действий;

- не подтверждено поступление в установленный срок задатка на счет продавца, указанный в настоящем информационном сообщении.

Документом, подтверждающим поступление задатка на лицевой счет Продавца, является выписка со счета продавца.

Претенденты, признанные участниками аукциона, и претенденты, не допущенные к участию в аукционе, уведомляются о принятом решении не позднее следующего рабочего дня с даты оформления данного решения протоколом путем вручения им под расписку соответствующего уведомления либо направления такого уведомления по почте заказным письмом.

Претендент приобретает статус участника аукциона с момента оформления продавцом протокола о признании претендентов участниками аукциона.

Аукцион с подачей предложений о цене имущества в открытой форме проводится в следующем порядке:

а) аукцион проводится не позднее третьего рабочего дня со дня признания претендентов участниками аукциона;

б) аукцион ведет аукционист, который обеспечивает порядок при проведении торгов;

в) участникам аукциона выдаются пронумерованные карточки участника аукциона (далее именуются - карточки);

г) аукцион начинается с объявления уполномоченным представителем продавца об открытии аукциона;

д) после открытия аукциона аукционистом оглашаются наименование имущества, основные его характеристики, начальная цена продажи и «шаг аукциона».

«Шаг аукциона» устанавливается продавцом в фиксированной сумме, составляющей не более 5 процентов начальной цены продажи, и не изменяется в течение всего аукциона;

е) после оглашения аукционистом начальной цены продажи участникам аукциона предлагается заявить эту цену путем поднятия карточек;

ж) после заявления участниками аукциона начальной цены аукционист предлагает участникам аукциона заявить свои предложения по цене продажи, превышающей начальную цену. Каждая последующая цена, превышающая предыдущую цену на «шаг аукциона», заявляется участниками аукциона путем поднятия карточек. В случае заявления цены, кратной «шагу аукциона», эта цена заявляется участниками аукциона путем поднятия карточек и ее оглашения;

з) аукционист называет номер карточки участника аукциона, который первым заявил начальную или последующую цену, указывает на этого участника и объявляет заявленную цену как цену продажи. При отсутствии предложений по стоимости иных участников аукциона аукционист повторяет эту цену 3 раза. Если до третьего повторения заявленной цены ни один из участников аукциона не поднял карточку и не заявил последующую цену, аукцион завершается;

и) по завершении аукциона аукционист объявляет о продаже имущества, называет его продажную цену и номер карточки победителя аукциона. Победителем аукциона признается участник, номер карточки которого и заявленная им цена были названы аукционистом последними;

к) цена имущества, предложенная победителем аукциона, заносится в протокол об итогах аукциона, составляемый в 2 экземплярах.

Протокол об итогах аукциона, подписанный аукционистом и другими членами Единой комиссии по проведению торгов, является документом, удостоверяющим право победителя на заключение договора купли-продажи имущества.

Если при проведении аукциона проводились фотографирование, аудио- и (или) видеозапись, киносъемка, то об этом делается отметка в протоколе. В этом случае материалы фотографирования, аудио- и (или) видеозаписи, киносъемки прилагаются в течение суток к протоколу (экземпляру продавца) в соответствии с актом, подписываемым лицом, осуществлявшим фотографирование, аудио- и (или) видеозапись, киносъемку, аукционистом и другими членами Единой комиссии по проведению торгов;

л) если после троекратного объявления начальной цены продажи ни один из участников аукциона не поднял карточку, аукцион признается несостоявшимся.

В случае признания аукциона несостоявшимся Продавец в тот же день составляет соответствующий протокол.

Уведомление о признании участника аукциона победителем выдается победителю или его полномочному представителю под расписку в день подведения итогов аукциона.

Аукцион, в котором принял участие только один участник, признается несостоявшимся.

VI. Порядок заключения договора купли - продажи

В течение пяти рабочих дней с даты подведения итогов аукциона с победителем аукциона заключается договор купли-продажи.

При уклонении или отказе победителя аукциона от заключения в установленный срок договора купли-продажи имущества задаток ему не возвращается и он утрачивает право на заключение указанного договора.

Внесение платы в установленном по итогам аукциона размере производится единовременно на счет Продавца в течение пяти дней со дня заключения договора купли – продажи имущества по следующим реквизитам: ИНН 0721017836, КПП 072501001, УФК по КБР (Минимущество КБР), ОТДЕЛЕНИЕ - НБ КАБАРДИНО-БАЛКАРСКАЯ РЕСПУБЛИКА г. НАЛЬЧИК, счет 40101810100000010017, БИК 048327001, Код 96611402023020000410, ОКТМО 83701000001. В платежном поручении должны быть указаны сведения о наименовании Покупателя, реквизиты Договора. Задаток, перечисленный победителем для участия в аукционе, засчитывается в счет оплаты имущества.

В случаях, предусмотренных действующим законодательством стоимость имущества облагается НДС.

VII. Переход права собственности на имущество

Передача государственного или муниципального имущества и оформление права собственности на него осуществляются в соответствии с законодательством Российской Федерации и договором купли-продажи не позднее чем через тридцать дней после дня полной оплаты имущества.

Факт оплаты подтверждается выпиской со счета Продавца о поступлении средств в размере и сроки, которые указаны в договоре купли-продажи. Оплата услуг регистратора в полном объеме возлагается на покупателя.

VIII. Дополнительная информация

Все иные вопросы, касающиеся проведения аукциона, не нашедшие отражения в настоящем информационном сообщении, регулируются действующим законодательством Российской Федерации.

IX. Приложение: форма заявки, опись документов

ЗАЯВКА
на участие в аукционе по продаже имущества, находящегося в государственной собственности Кабардино-Балкарской Республики

г. Нальчик «____» _____ 20__г.

Заявитель, _____
_____,
(полное наименование, юридический, почтовый адрес (для юридического лица) фамилия, имя, отчество, паспортные данные, адрес прописки (для физического лица)
в лице _____
_____,
(фамилия, имя, отчество, паспортные данные, адрес прописки)
действующий на основании _____
_____,
(наименование, дата и номер уполномочивающего документа)
далее именуемый Претендент, ознакомившись с информационным сообщением о проведении аукциона, опубликованным в газете _____ «____» _____ 20__ года №____ (____), размещенным на сайте (-ах) _____, просит принять настоящую заявку на участие в аукционе по продаже имущества, находящегося в государственной собственности Кабардино-Балкарской Республики, а именно: _____
_____ и обязуется:

1) соблюдать порядок проведения аукциона, установленный законодательством Российской Федерации и Кабардино-Балкарской Республики и выполнять требования, содержащиеся в информационном сообщении;

2) в случае признания победителем аукциона заключить с Министерством земельных и имущественных отношений Кабардино-Балкарской Республики договор купли-продажи в срок, установленный законодательством Российской Федерации и Кабардино-Балкарской Республики, произвести оплату стоимости имущества, установленной по результатам аукциона, в сроки и на счет, определяемые договором купли-продажи.

Банковские реквизиты Претендента (наименование банка, БИК, корреспондентский счет банка, номер расчетного и/или лицевого счета), идентификационный номер Претендента (ИНН/КПП), для возврата в установленных действующим законодательством случаях задатка, почтовый адрес для выслали уведомлений о результатах рассмотрения представленной Продавцу заявки и документов, контактный телефон:
_____
_____.

К заявке прилагаются документы в соответствии с описью.

Подпись Претендента (его полномочного представителя)
_____
МП «____» _____ 20__ г.

Отметка о принятии заявки продавцом:
в ____ час. ____ мин. «____» _____ 20___г. за № _____

Подпись уполномоченного лица _____
_____/_____/

***

ОПИСЬ
документов на участие в аукционе по продаже имущества, находящегося в государственной собственности Кабардино-Балкарской Республики

представленных _____
(полное наименование юридического лица или фамилия, имя, отчество и паспортные данные физического лица, подающего заявку)

№ п/п	Документ	Кол-во листов	*Примечание
1			
2			
3			

Опись сдал: _____ (_____) Опись принял: _____ (_____)
«____» _____ 20__ г. «____» _____ 20__ г.

* Указывается вид представленного документа: оригинал, копия, нотариально заверенная копия, заверенная юр. лицом копия

МИНИСТЕРСТВО ЗЕМЕЛЬНЫХ И ИМУЩЕСТВЕННЫХ ОТНОШЕНИЙ КАБАРДИНО-БАЛКАРСКОЙ РЕСПУБЛИКИ сообщает об итогах аукциона по продаже имущества, находящегося в государственной собственности Кабардино-Балкарской Республики

Наименование продавца: Министерство земельных и имущественных отношений Кабардино-Балкарской Республики.

Наименование имущества и иные позволяющие его индивидуализировать сведения:

Лот № 1 – 6 874 обыкновенных именных бездокументарных акций открытого акционерного общества «Завод железобетонных изделий - 2»,- что составляет 38 (тридцать восемь) процентов уставного капитала указанного общества.

Начальная цена продажи акций – 37 010 000 (тридцать семь миллионов десять тысяч) рублей 00 копеек.

Лот № 2 – МЦ МР «Резерв» (склад медицинский), одноэтажное, назначение: нежилое, кадастровый (условный) номер: 07:01:1100031:184, площадью 1323, 4 кв.м, МЦ МР «Резерв» (склад медицинский), одноэтажное, назначение: нежилое, кадастровый (условный) номер: 07:01:1100031:185, площадью 168, 6 кв.м, МЦ МР «Резерв» (склад навесной), одноэтажное, назначение: нежилое, кадастровый (условный) номер: 07:01:1100031:182, площадью 63, 6 кв.м, МЦ МР «Резерв» (проходная), одноэтажное, назначение: нежилое, кадастровый (условный) номер: 07:01:1100031:183, площадью 9,6 кв.м, МЦ МР «Резерв» (уборная), одноэтажное, назначение: нежилое, кадастровый (условный) номер: 07:01:1100031:181, площадью 1 кв.м, ограждение, кадастровый (условный) номер: 07:01:1100031:198, протяженность 259 м, с земельным участком, категория земель: земли населенных пунктов, разрешенное использование: для общественно-деловых целей, кадастровый (условный) номер 07:01:3000000:475, площадью 5 500 кв.м, расположенные по адресу: Кабардино-Балкарская Республика, Баксанский район, г. Баксан, с. Дыгулыбгей, ул. 400-летия, д. б/н.

Начальная цена продажи – 9 000 000 (девять миллионов) рублей 00 копеек (без НДС).

Дата, время и место определения участников аукциона – 7 ноября 2016 г. в 10 ч. 00 м. по московскому времени по адресу: г. Нальчик, пр. Ленина, д. 27, 3 этаж, каб. № 353.

Аукцион по лотам № 1, № 2 признан несостоявшимся ввиду отсутствия поданных заявок на участие в аукционе.

Информационное сообщение о проведении аукциона опубликовано в газете «Официальная Кабардино-Балкария» - приложение к газете «Кабардино-Балкарская правда» от 07.10.2016 № 38 (476), размещено на сайтах www.torgi.gov.ru (извещение № 061016/0080221/01), www.pravitelstvo.kbr.ru/oigv/minimush.

Главный редактор Арсен Булатов

ТЕЛЕФОНЫ: приемная – **40-65-42**; ответственный секретарь – **42-66-14**.

Тираж – 309 экз. Заказ – №1712. Индекс – 51535. Время подписания номера по графику – 18.00. Подписан – 20.00

За доставку газеты подписчикам отвечает Управление федеральной почтовой связи КБР.
Тел. по КБР: 76-01-28; по г.о. Нальчик: 76-01-10.
За организацию продажи газеты в розницу несет ответственность АО «Роспечать» КБР. **Тел. 42-69-34.**
За качество печати отвечает ООО «Тетраграф» **Тел. 42-38-70.**

Газета отпечатана на ООО «Тетраграф» г. Нальчик, пр. им. В.И. Ленина, 33.

АДРЕС РЕДАКЦИИ: 360000, г.Нальчик, пр.им. В.И.Ленина, 5. Интернет-версия: www. kbpravda.ru e-mail: kbpravda@mail.ru