ФИФІ ФЫМЫГЪЭПУД, ФИ ІЕЙ ФЫМЫГЪЭПЩКІУ

АДЫГЭ ПСАЛЪЭ

АДЫГСКОЕ СЛОВО

КЪБР-м И ПАРЛАМЕНТЫМРЭ ПРАВИТЕЛЬСТВЭМРЭ Я ГАЗЕТ
ГАЗЕТА ПАРЛАМЕНТА И ПРАВИТЕЛЬСТВА КБР

1924 ГЪЭМ И МЭКЪУАУЭГЪУЭ МАЗЭМ И 1 ПЬАНДЭРЭ КЪЫДОКІ

№№137-138 (22.296) ● 2012 гъэм бадзэуэгъуэм (июлым) и 19, махуэку ●Тхъэмахуэм тхуэ къыдокІ ● И уасэр соми 6-щ ●

adyghe@mail.ru
adyghepsale.ru

КЪАНОКЪУЭ Арсен:

«УФ-м и Президентым и къэкІуэнур зэлъытар»

Къэрал Советым и зэІуиІэм къыщыщыпсалъэм Путин Владимир кьигъэлъэгъуащ ди къэкІуэнур зэлъытА Іуэху нэхъыщхьэр - цыхуэхэм псэупІэхэр зытращІыхьыну, фермер хозяйствэхэр кьыщызэІуахыну щІы Іыхьэхэр яхухэхьыныр - зэфІэгъэкІыныкІэ Урысейм Іэмалхэр щыІэ зэрыхьуар. Пэж дыдэу, щІым и Іуэхур Урысейм ихьэсищэм щІигъуауэ нэгъэсауэ щахудэгъэкІыркъым, сыту жыпІэмэ, абы пыщІа лъэпощхьэпохэр куэд мэхъури. Ауэ а Іуэхур узыпэмыльыщІынхэм ящыщкъым. Ар Кавказ Ищхьэрэми щыпхудэгъэкІынущ, мы щІыналъэм щІыр захуагъэ хэлъу щыбгъэшын папщІэ гугъуехь куэд щыІэ пэтми. Абы папщІэ ди Къэбэрдей-Балъкъэрым кьыщыІэздгъэпэщащ щІым екьэлІа реформэр егъэкІуэкІыныкІэ Правительствэм и комиссэ икІи абы кьуажэ муниципалитетхэм я лІы-КІуэхэр кьыхэтшащ. Абы и лэжьыгъэм кьигъэІуэлъэгъуащ мы Іуэхур дэгъэкІыныкІэ хэкІыпІэ тэмэмхэр зэрыщыІэр. Иджыпсту дэ мэкъумэш щІапІэхэр зиІ мылку зэрыгъэщІынум зыхудогъэхьэзыр. Абы и лъэныкъуэкІэ ирагъэкІуэкІыну лэжьыгъэхэм нэсу кьыщалытэнущ ди щІыналъэм щыІэ кьыхэущхьэхуКІныгъэхэр.

Экономикэм зэпІэзэрыту зиужьыныр кьызэгъэпэщынымкІэ сэ фІэкІыпІэ зимыІэ Іуэху нэхъыщхьэхэм ящыщу кьызэольтэ бизнесыр зэтегъэуВэнымрэ абы зегъэужьынымрэ екьэлІауэ щыІ лъэпощхьэпохэр кьызэнэкІынбэр. Іэнатіэ щхьэхуэ кьызэІухыным пыщІа Іуэхухэр нэхъ кьызэрыгуэкІ хъумэ, хьэрычэт лэжьыгъэм цыху нэхъыбэ хьыхьэнущ, апхуэдэу щІыщІткІэ, лэжьапІэщІэхэр кьызэІуахынущ икІи лэжьапІэнщэхэм я бжыгъэр нэхъ мащІэ хьунущ. Къэбэрдей-Балъкъэрыр и нэхъыбапІэкІэ мэкъумэш лэжьыгъэм зэрыпыщІам кьыхэкІыу дэ ди мурадщ хьэрычэт Іуэху мыинымрэ курытымрэ кьуажэдэхэхэр зыубгъуауэ кьыхэтшэну икІи абыхэм Іэмал нэхъыфІхэр кьахуэздгъэпэщыну.

Дэтхэнэ щІыналъэми и унафэщІым и дежкІэ мурад нэхъыщхьэр цыхуэхэм я псэукІэр егъэфІакІуэнырщ, абы кьыхэкІыу дэ зэпымыууэ лэжьапщІэм хэдгъэхъуэнущ икІи ар Урысейм ику иту щатым кьыщымыувыІэу, Іэджэкіэ нэхъыбэ тщІынущ. А Іуэхур дэгъэкІыныкІэ хэкІыпІэхэр кьыщыгъэлъэгъуащ Къэбэрдей-Балъкъэрым 2030 гъэм нэсыху игъуэтыну социально-экономикэ зыужьынымгъэм и программэм. Хуей щыхъуи и деж дыхэплъэжурэ, дэ ар хуэдгъэхъуну щІыналъэм и экономикэм нэхъыфІу зэрызиужьынум.

Апхуэдэу икъуэкІ мыхьэнэшхуэ иІэу сэ кьызолльитэ федеральнэ ведомствэхэм я щІыналъэ органхэм я гъэпсыкІэ щаГъэужьынымкІэ щІыналъэхэм я Іэтащхьэхэр абы зэрепльыр кьэльытэн хуейуэ Урысейм и Президентым кьыхихьхьам. Ди жагъуэ зэрыхъущи, ящыныкъэхэм я деж апхуэдэ Іэнатіэхэм пэрагъэувэжьэн кьапэщыт кьалэнхэр яГъэзэщІынум и пІэкІэ езыхэм я щхьэ Іуэхухэр дагъэхьынуш ящы яп ирагъэщ. АтІэми апхуэдэ унафэщІхэм я лэжьэкІэм щыхухэм я псэуфэ зегъэфІэкІуэнымрэ пыща Іуэхухэр дэгъэкІынымрэ куэдкІэ ельытащ. Ауэ иджыпсту зэтеуда кьемыгъэгъэ щытыкІэр зэрахьуэкІыну щІыналъэхэм я Іэтащхьэхэм яхуэзэфІэкІыркъым. Абы кьыхэкІыу мы Іуэхуми хабзэ гуэр хамылъхьэу хьунукъым.

КъБР-м и Іэтащхьэмрэ Правительствэмрэ я пресс-Іуэхущапі э.

Гъуащізмрэ гущІэгъэмрэ зиІэ Алыхьым и щІэкІэ!

ДИНКІЭ си къуэшхэ, си шыпхъухэ!

Ди щхьэщыгу ит Алыхьым щІыхэр кьигъэщІри, гъэныхьымрэ гъэнэхуныгъэхэмри кьигъащІыжащ, ауэ щІыху щІыкІыр Іэщ1ыб ищІакъым икІи гуэныхьым зыщІхьэмэныжмкІэ кьыІыпІэ куэд хуиубзыхуащ. Апхуэдэ хэкІыпІэхэм ящыщ зыщ нэщІ мазэр. Алыхьым и фІыщІэкІэ, а мазэр жыхьэрэмэм пэІэщІэ зыщІыныжкІэ, гуэныхьыр пшыныжыныжкІэ хэкІыпІэщ. Мазэм и пэщІэдзэр - псапэ щІэным, мазэкур - гуэныхьыр пшыныжыным, мазэкІэр жыхьэрэмэм зыщІыхьуэныным теухуащ. А мазэращ щІыхуэр зэрыпсэун хуейр щыгъэпса Кьурэн Іьапэр кьыщригъэхар. НэщІымрэ нэмэзымрэ а мазэм Ди Щхьэщыгу Итыр псапэ зыщІэхэм нэ лейкІэ иопІ, езым и Іуэхутым итхэм фІыгъэушхуэкІэ яхуоупсэ икІи гупагъэмрэ гущІэгъэмрэ хущІэкъу псоми я гъэзгр яхуэзІуех.

Нэщ1 исхэм диныр нэхъ кууэ зыхащІэ, Ди Щхьэщыгу Итым и жьауэм нэхъ гъэнэгъу зыхуащІ икІи гуэныхьхэм ящыхьума мэхъу.

Дымышхэу, демыфэу, нэщІым кьемызэгъ Іуэхуэр дымыдэжьу дыщекІуэкІым и деж дэ ди псэмрэ ди фІэщхьуныгъэмрэ догъэнэхуж. А гъэнэхуныгъэм дыпэльэщмэ, Алыхьым и фІыгъуэр кьытутысынущ. Бегьымбарым абы теухуауэ жиІауэ щытащ: «ФІэщхьуныгъэ хэлъу, и щхьэр ехьэхауэ нэщІ мазэр езыхьэкІым и гуэныхьхэр кьыхуэгъэунущ».

Нэщ1 мазэ лъапІэм щІыхуэ илэжь сыт хуэдэ ІуэхуфІми, ар сыт хуэдизкІэ щІыкІуу дэ кьытщІыхьуми, кьыпІэкІуэ псапэ зэрыгъэлъапІэм Іэдэжкіэ егъэбагъуэ, абы кьыхэкІыу дэ апхуэдэ псапэхэр лэжьыным - нэмэз щІыным, КІырІэным кьеджэным, тхьэмыщІкІэзэм яхуэзупсэным - зэрыгъэ диІэр етхьэлІэну ди кьалэнщ.

ДинкІэ иІэ фІэщхьуныгъэр игъьбыдэуэрэ, дэтхэнэ зы щІыхуэр хущІэкъуэн хуейщ а мазэ лъапІэм и фІыгъуэ псори зэрызыІэригъэхьэным. Апхуэдэ фІыгъуэхэм ящыщщ уи гъащІэ псом кьрнубыдэу блэжьа гуэныхьхэмкІэ тобэ кьэпхьыжьыныр икІи апхуэдэ гуэныхьхэр адэкІэ умылэжьынур ниет пщІыныр. Гуэныхьэзрилэжьам хущІегъуэжьыныр дэтхэнэ муслымэнми и къалэнщ икІи зэрыщцыуамкІэ абы сытым дежи тобэ кьихьыжьын хуейщ. Апхуэдэу щыт пэтми, нэщІ мазэм ар кьалэн нэхъыщхьэ дыдэхэм ящыщ мэхъу. Нэщ1 мазэм ар дэтхэнэ муслымэным и дежкІи фарзу Алыхьым и фІыщІэу зэрыщІытыр. Сыту жыпІэмэ, езым и жьауэм щІэтхэм Алыхьым Іэмал яритащ я гуэныхьхэр кьахуэгъуэн папщІэ псапэ яІэжьынэу. Апхуэдэу щымытамэ, Алыхьым щыгъуэ хуащІыну, псапэ зэмылІэужьыгъуэхэмкІэ Абы гъунэгъу зыхуащІыну щІыхуэм Іэмал яІэнутэкъым. Апхуэдэу псапэ я лэжьынмэ диныр зыІыгъхэм я гум къизылъхьар Алыхьирщ, арыншамэ ахэр дуней зэхэзэрыхьам щыгъуэщынут.

А псоми кьыхэкІыу нэщІ мазэр икъуэкІэ фІыгъуэшхэущ зи фарзыр зыгъэзащІэ, Алыхьыр зыгъэхьэкъ, зи гуэныхьхэм хущІегъужу псапэ зыпэжьынну хуежьэ, Алыхьыр, Абы и гущІэгъу кІэухьынщэрэ фІэлІыкІымрэ зигу кьэзыгъэкІыжь дэтхэнэ зым дежкІи.

Си псалъэм и кІэухэу Къэбэрдей-Балъкъэрым ис мусЛымэн псоми Рэмэзан мазэ лъапІэмкІэ си гуапэу сохъуэхъу икІи Алыхьым сольэІу ди щІыналъэм мамырыгъэ цихьумэну, ди фІэщхьуныгъэр игъэбыдэну, мы мазэр тэмэму зэритхэм къару кьыдитыну. Алыхьым сольэІу пэжыгъэм, зэкъуэщІыгъэм, здэлэпыкъуныгъэм дэ тщІыщ дэтхэнэ зыри тригъэгущІэну.

Фэри фи Іыхьалъэри мамыру фыпсэуну си гуапэщ.

ДЗАСЭЖЬ Хьэзрэтэлий,
КъБР-м и Муслымэнхэм я Іуэхущапі эм и тхьэмадэ.

● ЖКХ

Арэзы ящІ

КъБР-м Псэупі э-комунальнэ хозяйствэмкІэ и къэрал комитетыр Нарткъалэ и Къэбэрдей уэрамым тет унэ №121-м щыпсэуэхэм я лъэІум псынщІэу пэджэжащ. Къаугъэсэбэпа псым и кІуапІэхэм я щытыкІэр Аруан муниципальнэ районым и администрацэр щІыгъуу къапщІытати, кІэрыхубжьэрыхухэр зэпымыууэ зэрыхадзэм и зэранкІэ, унэм и щІэжьыпІэхэмрэ бжьамий нэрэжьыным абы дэрэжьгъуэ кьриГыт, гъэрхэм Іэ щІанэкІэ щы щтар кьарнгъэтЫрт.

Абы и къэхьэкІыу, «Нарткъалэ и псы бжьамийхэр ММХ» ООО-м бадзэуэгъуэм и 11-м канализэцэ нэхъыщхьэр игъэкъэбзащ, фІеЙ ильэдапІэ зэхуэхьэсыпІи 6-ми я щытыкІэр кьипщытащ, кьыдэжьыпІэхэр игъэбыдащ. Апхуэдэу «Очаг» УК ООО-м бжьамийр щикуда щІыпІэр зэрихьуэкІащ, адрейхэми щызэфІэгъэкІыпхъэхэр игъэбелджьалащ. Унэм щІэсхэр арызыщ, гукъанэ яІэкъым.

КУМЫЩ Марьянэ.

● «Мэшыкъуэ -2012»

ЗэфІэкІ зиІэхэр

«Мэшыкъуэ-2012» кавказпсо зэхьхьэм хэта ди щІалэхэмрэ пщащэхэмрэ Налшык кьыщыщІагъэбгъэлъэгъажьм КъБР-м щІалэгъуалэм я Іуэхуэмкіэ и министр Хьыжьрокъуэ Сультан абыхэм захуигъаззэу жиІащ:

- ФЫДЭЩЫІА зэхьхьэр дэтхэнэ зы ныбжьыщІэми и зэфІэкІ, и зэхэщыкІ, и щІэныгъэ щигъэльагъуэ, щІэкуэди кьыщищІэ утыкуэ. КьыщынэмыщІауэ, апхуэдэ зэхуэсхэр щІалэгъуалэм езым я Іуэху еплъыкІэм кьытехуэ щыІэу зэрыщІэр, жылагъуэмрэ къэралымрэ кьаззэрыдэлэпкъынур щыІэзыхащІэ, бзаэкІэ, хабзэкІэ зэмыщхьэр ныбжьэгъу щызэхуэхьэсыжьмэ Къэбэрдей-Балъкъэр Республикэм и лыкІуэу 260-рэ хэтащ. Абыхэм ящыщу 80-м я проектэр нэхъыфІу кьалытати, ахэр зэрыпхагъэкІын грантэр кьахуэгъэфащащ. Къэльытапхъэщ, зэхьхьэм кьрикІуаэр кьыщапщытэжым, ди республикэм икІа гупыр псом нэхърэ нэхъ зэпІэзэрыту, зэщІэкъуэу, кьапэщыт лэжьыгъэхэм нэхъ хуэхьэзыру кьызэралытар икІи, абы кьыхэкІиІэ, фэеплъ кубокыр кьызэрэхуэгъаъэфащэр.

Фигу кьэдгъэкІыжьынщ, «Мэшыкъуэ» кавказпсо щалэгъуалэ зэхьхьэм и лэжьыгъэр зыхуэунэтІар политикэмкІэ, экономикэмкІэ, ниноВащхэмкІэ, гуазджэмкІэ, жылагъуэ ІуэхущІафэхэмкІэ, зэфІэкІ зиІэ щІалэхэмрэ пщащэхэмрэ ядэІэпыкъунырщ.

КЪУМАХУЭ Асльэн.

● Іуащхьэмахуэ куэд

«Узыншагъэм и гъэмахуэ-2012»

Мы республикэпсо лэжьыгъэр иджыблагъэ Іуащхьэмахуэ лъапІэ щрагъэжащ. Абы хэтащ сабийр, ныбжьыщІэу 200-м щІигъу. Гъэмахуэр узыншэу, фэбжьыншэу ехьэкІыным теухуа зэхьхьэр псом япэу «Эльбрус» пансионатым кьыщызэІуахащ. Абы сабийхэм папщІэ викторинэхэр, эстафетэхэр щрагъэкІуэкІащ. ЦІыкІуэр щыгъуаэ ящІащ мафІэсым зыщыхъуэныжьыкІэ, гъэуэгуэм шынагъэншэу щызекІуэныжьыкІэ хабзэхэм.

КъБКъУ-м и зыгъэпсэхупІэм щыІэ студентхэм драгъэкІуэкІа псалъэмакъыр теухуауэ щытащ хьэлмыхъумащІэхэм кьаХъэрэнигъэм. Сабий наркологыр Пащ1э Артур хэхауэ тепсэлъыхьащ наркотикхэм, фадэм, тутыным щІалэгъуалэр емыгъэтхъэкъуным гулъытэ хэха зэрыхуэущІыпхъэм. КъБР-м и Муслымэнхэм я Іуэхущапі эм и лэжьакІуэ Амщокъуэ Анжелэр щІалэгъуалэр щыгъуаз эщІащ иСлъэм диным и зэхуущытыкІэхэм теухуа политикэр пхыгъэкІыным, щІалэгъуалэр гъэсэным теухуауэ лъэныкъуитІри зэдэлэжьэным мыхьэнэшхуэ зэриІэр. Абы кьыхихгъащхьэхуКІащ щІэныгъэр зэхэзэхуэ, щІыхуэхэм я дежкІэ щхьэпэу щытыну дэтхэнэ муслымэнми зэрифарзыр.

Абыхэм кьадэкІуэу Іуащхьэмахуэ районым щыпсэуэхэм ахъшэ зэхадзащ Нартан къуажэм дэт интернатым щыІэ сабий зеиншэхэм ящыщу мы зэманым Іуащхьэмахуэ лъапІэм зыщызыгъэпсэхуэхэм ядэІэпыкъун папщІэ. ЦІыкІуэм я ахъшэмкІэ вакъэ яІэтІэгъэгъуэ зырыз кьыхуащхьащ.

Мы Іуэхур кьызэзыгъэпэщахэу КъБР-м ЩІалэгъуалэм я Іуэхухэмкіэ и министерствэмрэ Іуащхьэмахуэ районым и администрацэмрэ я мурадщ кьыкІэлъыкІуэ зэІуищІэр зы тхъэмахуэ дэкІмэ «Шхельда» альплагерым щрагъэкІуэкІыну.

ТАРИМ Алисэ.

Лъэпкъ шынагъуэншагъэр ирагъэбгъуэ

Дунейм щытыкІэр нэхъри гугъу зэрыщыхьэм лъэпкъ шынагъуэншагъэр кьызэгъэпэщынырэ егъэфІакІуэнырэ кьегъэуэ.

Урысейм и Президентым кьызэрыкІэлъамкІэ, къэралыр хьэмэныр яп игъэщыхьэ, щІэзэІ кьалэнщ. «ЕщІкІэ зэщІэуэзда кьарухэм зыдогъэхьэ, ахэр кьызэрыдгъэсэбэпынур идогъэфІакІуэ, сыт и лъэныкъуэкІи кьызэгъэпэщынымрэ гулъытэ хуэсщІ», - жиІащ Путин Владимир.

Президентым кьызэрригъэлъэгъуэмкІэ, 2017 гъэм контракткІэ кьулыкъу зыщІэну сэлэтхэмэр сержантхэмрэ я бжыгъэр мин 425-м нэсынущ. Ахэр зыхуей хуэзэ социальэ ІуэхугъуэхэмкІэ, ахъшэкІэ кьаІэрагъэшэуэжьащ, еджапІэ нэхъыщхьэм щІэтІысхьэн, кьэралкІуэ кьулыкъуэм увыныжмкІэ Іэмал яІэнущ.

Зигъэсыжьыну хэтащ

«Урысей эскъуэт» политикэ партым Новосибирск къалэм щиІэ жылагъуэ егъэблагъэпІэм илъэс 50 зи ныбжь щыхуэбзыщІ ныбжьыщІэ, Іуащхьэмахуэ районым и къэралыкІхэри мафІэ зыщыщІиІэщащ.

Абы и Іэпкъльэпкъым и процент 80-р мафІэм исауэ сымаджэщым ящыІ. КьыщынэмыщІауэ, медицинэ Іуэхущапі эм нагъэсащ егъэблэгъапІэм и лэжьакІуэпІ, фэбжь ягъэтауэ, угар газым и зэран екІауэ.

УФ-м и Следственнэ комитету Новосибирск областым щыІэм Следствэмкіэ и Іэнатіэхэм уголовнэ Іуэху къаІэтащ. ЗэкІэ зэрауБыхуамкІэ, 2005 гъэ лъандэрэ щыхубзыр фэтэр зыІэриГъэхьэну хущІокъу, икІи абы и лъэныкъуэкІэ юридическэ Іуэхутхьэбзэ хуейуэ жылагъуэ егъэблагъэпІэм и къэралыр зэхуэгъэзащ. Судым и ІуэхурщапхъыбытхэмкІи, кьыхуащІэ ІуэхутхьэбзэхэмкІэ арэзытэкъым.

Буданешт кьыщагъуэт

Визенталь Симон и центрым кьыІэрятыжьмкІэ, дуней щом кьыщалъхьуэ нацист щІэпІэльэлъащІэр, илъэс 97-рэ зи ныбжь Чижик-Чатари Ладислас Буданешт кьыщагъэтащ.

АІэ хьыбарымкІэ, Чижик-Чатари ЕтІуанэ дунейпсо зауэр щекІуэкІым Кассэ къалэм щыІа геттор хъумэныжьмкІэ полицэм и унафэщІ къалэнхэр игъэзэщащ. Журт мин 15,7-м щигъу зэрыхэкІуэдам ар пыщІауэ къалъытэ. Визенталь центрым иІэ дэфтэрхэм къызэрагъэлъагъэмкІэ, щыхубзэр щІопщкІэ убэхъущхьэмрэ щІэх-щІэхыурэ икудэу къаалъытащ.

Абы къыхэкІыу, «Нарткъалэ и псы бжьамийхэр ММХ» ООО-м бадзэуэгъуэм и 11-м канализэцэ нэхъыщхьэр игъэкъэбзащ, фІеЙ ильэдапІэ зэхуэхьэсыпІи 6-ми я щытыкІэр кьипщытащ, кьыдэжьыпІэхэр игъэбыдащ. Апхуэдэу «Очаг» УК ООО-м бжьамийр щикуда щІыпІэр зэрихьуэкІащ, адрейхэми щызэфІэгъэкІыпхъэхэр игъэбелджьалащ. Унэм щІэсхэр арызыщ, гукъанэ яІэкъым.

НОБЭ

♦Урысей МВД-м и юридическэ къулыкъу Іэнатіэм и махуэщ. 1946 гъэм бадзэуэгъуэм и 19-м РСФСР-м и МВД-м къыщыхэгагъэпэщауэ щытащ къыдагъкІ правовой актэр хабзэм кьызэрезгъэзым кІэлъыплъыныр зи кьалэн юридическэ часть.

♦Никарагуэр хуит кьыщащІыжа махуэщ

♦Ильэс 60 и пэкІэ Хельсинки къыщыщІэуахащ япэу СССР-м и лЫкІуэхэр зыхэта XV Гъэмахуэ Олимпи Джогухэр. Совет спортым и тхыдэм щыяпэ дыщэ медалыр диск дзыныкмкІэ Ромашковэ (Пономаревэ) Нинэ кьихьащ.

♦1942 гъэм Кьардэн Кьубатий Березовскэ куэйм фашист кхъухьлъатитІ кьыщриудыхащ.

♦1903 ЛъакъуэрыгъаъэмкІэ ягъэдунейпсо зэпэуэр екІуэкІащ.

♦1980 гъэм Москва щыщІдзащ XXII Гъэмахуэ Олимпи Джэгуэхэм.

Дунейм и щытыкІэнур

Махуэм хуабэу градус 24-рэ, жэщым градус 18 щыІэнущ, уэнтс мащІэ кьешлынущ.

Плазмэр зыкъэхьэрар УЭРДОКЪУЭ Жеймс.

Лъэпкъ ІущІагъэ:

Зи щхьэ пщІэ хуэзымыщІыжым пщІэ иІэкъым.

Гу зылъытапхъэ

ІУЛЪХЬЭ зэрызэІэпахым, коррупцэм пыщІа Іуэхуэр зэралэжьым е ялжьыну зэрызагъэзэхьэзым теухуа хьыбархэм фыщыгъуазэмэ, сыт хуэдэ зэманми фыпсалъэ хьунущ Къэбэрдей-Балъкъэр Республикэм и Іэтащхьэм и Администрацэм и деж щыІэ 8 (8662) 47-17-79, 47-32-56 телефонхэмкІэ.

Экономикэ Политикэ

Махуэку

Кавказ Ищхъэрэ Жылагъуэ Іуэху

● ІэщіагъэлІым и Іуэху еплъыкІэ

Дунейм зехъуэж

Тенджыз ФІыцІэм пэгъунэгъу къалэхэм иджыблагъэ къащІэуа псыдзэр дэнэ къикІа?

УРЫСЕЙМ дунейм и щытыкІэм кІэлъыплъ Іуэхущ Іапі э къызэрыщызэрагъэпэщІрэ апхуэдэ уэрбанэ щыІауэ тхыгъэхэм къызэщыжьыркъым. Зы махуэм къешхащ мазэ мардэр.

А Іуэхугъуэр дунейр кІуэ пэтми нэхъ хуабэ зэрыхъым къыхэкІауэ куэдым къаллэтэ. Пэжу пІэрэ ар?

Урысей гидрометым и Геофизикэ обсерваторэ нэхъыщхьэм и унафэщІ, физико-математикэ щІэныгъэхэм я доктор Катцов Владимир мыращ абы теухуауэ жиІэр:

- ЩІэныгъэр щыхьэт тохъуэ ЩІыр кІуэ пэтми нэхъ хуабэ зэрыхъум. Ар къызыхэкІри цІыхъум ищІэ лэжьыгъэрщ. Шэч къытумыхьэу жьпІэ хъунущ: дунейм адэкІи зихъуэжьынущ, и нэхъыбэм цІыхухэм зэран къахуэхъуу. Псаалъэм папщІэ, хуабэ егъэлеяуэ, уэгъу, псыдзэ хуэдэ къэхъукъащІэхэр зым адрейр кІэщІу къыкІэлъыкІуэ зэрыхъуар мы зэманым Украинэмрэ Молдавиемрэ щыдолагъу. А къэралитІым я щІыпІэ куэдыр зыубыда уэгъум уэшхым къригъэлыну зыщыгугъа уэлбанэ кІыхьыр псыдзэкІэ иухыжащ. А щытыкІэм Урысейм и ипщэ лъэныкъуэри хуэкІуэнри хэлъщ.

Дуней псом щекІуэкІ щІыуэпс къэхъукъащІэхэм къыщажІэр зыщ: япэм егъэлеяуэ къаллъ- тэу щытахэм (псыдзэуи нэгъуэщІуи) десэжьным хуэдизу куэд хъунущ. Абы къикІращи, къэрал псоми гугъуехьхэм зыхъугъэхьэзырын хуейщ.

МЕДВЕДЕВ Юрий.
«Известия».

● ЕджапІэ нэхъыщхьэхэр

Зэхыдогъэхьэ, догъэмащІэ

Бадзэуэгъуэм и 25-м еух еджапІэ нэхъыщхьэхэм щІэтІысхьэнухэм документэхэр Іахыныр. А лэжьыгъэшхэм кыдэкІуэу, нэгъуэщІи ІокІуэкІ. Ар зытеухуар дыгъэгъазэм ирихьлІэу еджапІэ нэхъыщхьэхэм я Іуэху зытетыр эхэгъэкІыу, зэхэщІыкІыныгъуэр, эхэгъэхьэнухэр найуэ къэхъуэ зэрыхуейщ. Ильэсищым кьриубыдэу къэрал еджапІэ нэхъыщхьэхэр процент 20-кІэ, абыхэм я филиалхэр Іыхьэ щанэкІэ згъэмащІэнущ. Къэнэжьынуэ тхурикъуу? ЗэхуащІыныкІэ хъунур сыт хуэдэ еджапІэхэра?

- МЫ лэжьыгъэр зэфІэдмыгъэкІауэ еджапІэ нэхъыщхьэхэм зытхуегъэжьыныкъым, - жеІэ МИСиС-м и проректор Исаев Игорь. - СССР-м цІыху мелуан 300 щыпсэуащ, еджапІэ нэхъыщхьэу иІар 300-м нэсщ. Урысейхэр дызэрыхьур мелуани 144-рэщ, еджапІэхэмрэ абыхэм я филиалхэмрэ мини 3-м щІегъу. Мы гъэм еджапІэхэм къащтэфыну бжыгъэм нэхърэ куэдкІэ нэхъ мащІэщ школыр къэзыухахэр. ДыщІэтэгъжьеини псаалъмакъ къыщІэтІэтыни щы- Іэкъым: дэ зи гугъу тщІыр егъэджакІуэ, тхыдэмкІэ, бзэмкІэ ІэщіагъэлІхэмрэ щІэныгъэлІхэмрэ зыгъэхьэзырэрахьым. Москва и закъуэ еджапІэ нэхъыщхьэу 120-рэ дэтщи, абыхэм я процент 80-м менеджер, юрист, экономист хуэдэхэращ ягъэхьэзырыр. Ахэр куэдыІуэхьуащ, аращ лэжьапІэ къащІыхъэмыгъэтыжри.

- Мы Іуэхур куэд щІат зэфІэгъэкІын зэрыхуейрэ, - жеІэ Плехановым и щІэр зезыхьэ РЭА-м и ректор Гришин Виктор. - Дэ мылькушхэу тыдогъэкІуадэ еджапІэ нэхъыщхьэхэм, ауэ ар къэзыухъхэм щІэныгъэм хуэмей, зэманыр пщІэнщэу зыгъакІуэ куэд къахокІ. Хамэ къэралхэм я нэхъыбэм еджапІэ нэхъыщхьэ къыщызыухыр школым къыщІэкІахэм я процент 20-30-щ. НэгъуэщІу жыпІэнумэ, фІыуэ емыджа юрист зи улахуэр мащІэм нэхъ, профессорым и улахуэм хуэдиз къэзыхьыфыну токарым и Іуэхур нэхъыфІщ.

Гришиным къыхэритыгъэмкІэ, егупсысауэ Іуэхум бгъэдыхьэн хуейщ, илъэс зыбжанэ дэкІмэ, дызыхуіпІегъуэжьин тщІауэ къыщІэмыкІын папщІэ.

Зи бын еджэхэр мыгъавэми хьунущ. ЕджапІэ нэхъыщхьэм щІэсхэр дипломым нагъэсынущ, яІэ курсым щеджэн къамыщтэну аращ.

АГРОНОВИЧ Марие.
«Российская газета».

● ЭкономикІ

Къухьэпіэм къыпэплъэр

Къухьэпіэ аналитикхэм зэрыжаІэмкІэ, ятІэ бжыгъэ мазитІым къыз этещэщынущ еврэм кьыхащІыкІа «банк блынхэр». Трагъэчныныхь бжыгъэм кьыпэплъэр куэдкІэ нэхъ хьэлъэу 2008 гъэм щыІа кризисым ельытауэ.

АУЭ доллархэм и Іуэхури щІагъуэу къыщІэкІынукьым. Ар Вашингтони фІыуэ кьыгуроІуэ. Иужьрей зэманым американ полицейхэм США-м и СМИ-м хъыбар кІапэпльапэ лъагъэІэсу щІадзащ октябрым къэхъуну Іуэхугъуэ гуэрым «щІым тет, уэгум ит дзэ кьарур гъэувэн зэрыхуейм» теухуауэ. А хъыбарыр пцІыуэ къыщІэкІынукъым.

ФинансхэмкІэ европей быдапІэу кьалытэ Швейцариеми ар кьащыгугъ- рыІуэ хуэдэщ. Кьапщтэмэ, ІВS швейцар финанс Іуэхущ Іапі э иным и анализтикхэм жаІэ унафэм щІумыгъэувэжьфын, кьыпхуэмыгъэувыІэжьин Іуэхугъуэ фокІадэм (сентябрым) зэхэубла хьуну. Ауэ нэгъуэщІ экспертхэри щыІэщ шынагъуэ дыдэхэр кьыщыхьунур нэхъ иужькІэу кьалытэу. Псальэм папщІэ, США-р гиперинфляцІэм щиубыдынур 2014 гъэрщ, абыхэм зэрыжаІэмкІэ.

А псом кьрикІуэнур гурыІуэгъуэщ: ахэшэр пуд, дыщэ, дыжьын хуэдэхэр льапІэ хъунущ.

«Аргументы недели».

● Осетие Ищхъэрэ-Алание

Хьэтагъ ягъэлъапІэ

Осетие Ищхъэрэм щагъэлъэпІащ щихъ Хьэтагъ и махуэр.

АР республикэм щыпсэухэм зэдаІэт Іуэхугъуэщ икІи, осетинхэм кьинэмыщІауэ, абы хэтщ христэн дин зезыхьэ нэгъуэщІ лъэпкъхэм щыщхэри.

Хьыбарыжьым зэрИуэтэжьмкІэ, Хьэтагъ адыгэ джанэзыкъуэт, христэн динир ихъуэжьну хуэмейуэ, ар ятІэщІэувэжат мусльымэн хъуа и Іыхьлыхьэм.

И бийхэм кІуапІижапІи кьыхуамыгъэнауэ кІуэдыпІэм щихуэм, ар Тхьэм елъэІуащ кьыдэІэпыкъуну. Арати, Хьэтагъ и хъурезгъкІэ цІыху зыпхымыкІыфын мэз кьыщыхутащ.

Владикавказ пэжьжьэ щІыпІэм пщэджьжьым жьыуэ цІыхухэр мин бжыгъэкІэ щызэхуос, хъыршынищыр, тхьэлъэІум щхьэкІэ яукІа Іэщым щыщ лы гъэва яІыгъуу. Абыхэм ящыщ дэтхэнэри Тхьэ йолъэІу я инагъури я республикэри фІы хуэзэну, гуэвэгъуэм щихъумэну.

ИВАНОВ Владимир.
«Российская газета».

● Жыжьэ - гъунэгъу

Цветаевэ Маринэ и пщІэ льагэр

Атлантикэ хы Іуфэм Іут Сен-Жиль-Круа-де Ви къаІэм щагъэуващ усакІуэ гъуэзэджэ Цветаевэ Маринэ и фэеплъ. Ар зыщІар художествэхэмкІэ Урысей академием и президент Церетели Зурабщ.

УСАКІУЭМ и илъэси 120-м ирихьэлІэу ягъэувэа фэеплъыр домбеякъым кьыхэщІыкІащ, ар Санкт-Петербург щащІащ.

Франджыхэм фІыуэ яльагъу Сен-Жиль-Круа-де Ви къаІэ цІыкІум Маринэ щигъэкІуауэ щытащ 1926 гъэм и гъэмахуэр. Аращ кьызыхэкІар аллеехэм ящыщ зым абы и цІэр фІащыныр. Фигу кьэдгъэкІыжьыщ 1922 - 1939 гъэхэм Цветаевэр Урысейм зэримысар, ныбэм Прагэрэ Парижкрэ зэрыщыпсэуар.

● Къулыкъу

УщІалэмэ, удахэмэ, угубзыгъэмэ

Красноярск краймэ и губернаторым и кьуэдзэ къулыкъур эрата Пешковэ Екатеринэ илъэс 27-рэ и ныжьщ.

ГУБЕРНАТОРЫМ и унафэм кьигъэгубжьа пщащэм ефыгъуэу псалъэ дыджэр жызыІаи щыІэщ, ауэ нэхъыбэм абы Іейуэ зыри халъагъуэркъым.

Илъэс 16-м иту Екатеринэ «Красноярск и пщащэ нэхъ дахэ» зэпеуэм етІуанэ увыпІэр кьыщихьащ. Абы дыщэ медалкІэ кьинуащ инджылызыбзэм нэхъ тегъэщІауэ щрагъаджэ школыр, Красноярск университетым юрист Іэщіагъэр кьыщІащ. Адвокату лажьэу, губернаторым и администрацэм и протоколымрэ ІІыкІуэхэр кьегъэблагъэныжьмкІэ и отдельм и унафэщІ ІэнатІэр кьыщыхуагъэльагъуэм, зэуэ и къулыкъур ихъэжащ.

Хэт хъуну мыпхуэдизу яІэтыр? Абы и анэр губернаторым и администрацэм и унафэщІым и кьуэдзэщ. И дэлъхур зы зэманкІэ лэжьащ щІынальэм и щІыуэпс хьугъэфІыгъуэр хьумэнымкІэ министрым и къуэ-дзэу.

- Дэ илъэс 11-кІэ школым дыщызэджащ, - жеІэ Зольников Леонид. - Екатеринэ сыткІи уи дзыхь зэбгъэз хъун цІыхущ, зэрысщІэжьмкІи, сытым щыгъуи вагъуэхэм хуеІэу щытащ.

- Іуэхур кьызэзыгъэпэщыф, цІыхухэр кьыдэзыхьэхыф, инджылызыбзэр фІыуэ зыщІэ пщащэм мы зэманым и кьалэн нэхъыщхьэу щытынур Университэдэ 2019-р ди щІынальэм щегъэкІуэкІыным хуэгъэхъэзырынращи, Красноярск и зэфІэкІхэр зыхуэдэр Кьэзан щыщагъэльагъуэм, FISV-м и лІыкІуэхэр кьыщыдгъэблагъэм абы дэтлъэгъуа Іуэху щІэкІэм арэзы дыкъэшІащ, - жиІащ крайм и губернаторым и пресс-секретарь Развожаев Михаил.

МИЛЬМАН Золик.
«Российская газета».

Пешковэ Екатеринэ

● Зыкъеумысыж

Шеварднадзе къыгурыІуэжа хуэдэщ

Куржым и президенту щыта Шеварднадзе Эдуард жиІащ и къулыкъур Саакашвили Михаил зэрыритар щыуагъэшхуэу къыльытэжауэ.

«АСАВОЛ-ДАСАВОЛИ» куржы газетым и корреспондентым щепсальэм, абы къыхигъэщащ: «2003 гъэм и щэкІуэгъуэ мазэм сэ нэгъуэщІ Іэмал сиІакъым, и чэзуэр къэмысами, си ІэнатІэр къэзгъэнэн фІэкІа. Иджы куржы лъэпкъым минрэ сельэІуну сыхьэзырщ Саакашвили Михаил къэрал унафэр зэрыІэщІэсльхьар кьысхуигъэгъуну.

Осетие Ипщэм къытеуа нэужь, Шеварднадзе Саакашвили жриІат щыуагъэшхуэ зэрыІэщІэкІамкІэ зиумысижьну, ауэ нобэр кьыздэсым президентым и щхьэ трилъхьакъым нэхъыжьым жуэап иритыжыну.

«Эхо планеты» журнал.

● Апхуэди къохъу

Гитлеррэ цІыхум и хуитыныгъэхэмрэ

СыткІэ пхуэзэпхыну Гитлеррэ «хабзэхъумэ» жыхуаІэмрэ. КъыззрыщІэкІымкІэ, щІэныгъэншагъэкІэ.

ИлЪЭС 67-рэ дэкІыжащ ЕтІуанэ дунейпсо зауэр зэриухрэ. Нэмыщ къэхутакІуэхэм мурад ящІат Германием и щІалэгъуалэм а гуэзвэгъуэшхэм хищІыкІыр зыхуэдизыр кьащІэну. Къэхутэныгъэм кьрикІуэхэм социологэгр игъэгжьеящ. КьызэрыщІэкІамкІэ, лицейхэм щеджэхэм я зэхуэдитІым ящІэркъым Гитлер диктатору щытауэ. Ар умыгъэщІагъуэми хъуну кьыщІэкІынщ, нэмыщэ ныбжьыщІэхэм я процент 40-м демократиемрэ диктатурэмрэ зыкІи зэщхьащІымыкІыу кьиззрыльытэм тепщІыхьмэ. АтІэ, социологэгр зыдэлэжьахэм я процент 30-м жаІащ Гитлер цІыхухэм я хуитыныгъэхэр хъумэным и гъащІэр теухуауэ щытауэ.

Хуэбгъэфащэ зэрыхъунумкІэ, Германием тхыдэр щІагъуэу щрагъэджыркъым. Я нэхъыжьхэм зэрахьа залымыгъэр щІэлІэм я псэм хьэлъэу темылъын папщІэ псори щІауфэну хэтурэ, тхыдэр зэрыхуейуэ «къратыкІыжьа»?

«Аргументы недели».

НапэкІуэцІыр зыгъэхьэзырар ШИРДИЙ Маринэщ.

● ЗонкІуэкІу

Урысейм и закъуэкъым

Магнитскэм и законыр зыхуэгъэзар

США-м и сенатым кьишта «Магнитскэм и закон»-м аргуэру щІэ гуэрхэр хагъэхьащ. Ар яхуэгъэзащ цІыхум я хуитынигъэхэм ебакъуэ кьулыкъушІэхэм. Япэм а законыр Урысейм теухуауэ кьащтамэ, ныжьы дунейпсо кьраГъэгъуэ.

ЗАКОНЫР кьащтэн хуей щІэхьуауэ сенаторхэм тегъэщІапІэ ящІыр Hermitage Capital фондым и юрист Магнитский Сергей тутнакъэщым зэрилІыхьаращ. Абыкіэ кьуанщэ урысей кьулыкъущІэхэр США-м зэн ямыгъэкІуэну, хамэ къэрал банкхэм щагъэтІылъа я ахьщэ къраМытыжьыну а документым щІегъэбыдэ.

ГъэщІэгъуэнщ законым иджыри щІэуэ халъхьар. КьулыкъушІэхэм я унэщІэхэр хэІуцІыІу ящІынукъым. «А законыр куэдым яхуэгъэзауэ къэбгъэсэбэп хьунуи», - жеІэ документыр зыхэзэщІыхьа сенатор Кардин Бенджамин. Абыи нэгъуэщІ юристхэми щэч кьытрахьэрэкъым Обамэ Барак законым Іэ зэрыщІидзынум.

- «Магнитскэм и законыр» кьыхэращтар хьэдэгъуэдахэщ, - жеІэ хамэ къэрал Іуэхухэмкіэ министрым и кьуэдзэ Рябков Сергей. - Абы Урысейм и США-мрэ щІыпІэгурыкъуэ ІыкІуэ зэхуакІуэ къэгъэльэгъуапхъэ псори дгъэбелджылыныщ. Кьинэмыщ Іауэ, кьыдэдгъэкІыну ди мурадщ «Путеводитель по природным памятникам Чеченской Республики», «Водопады Чечни», «Природные и историко-культурные памятники ЧР» каталог, сурэтальбом, - жеІэ РГО-м и лэжьакІуэ Бугаев Максим.

ЕМЕЛЬЯНОВЭ Светланэ.
«Российская газета».

● ШэшэнРеспуБликэ

Гуэлхэм я щэху

Урысей географие обществэм (РГО) Шэшэным щиублащ «Неизвестная Чечня. «Жемчужины высокогорья» зыфІищІа щІэныгъэ Іуэхугъуэр.

ЩІЭНЫГЪЭЛІХЭМ зэрыжаІэмкІэ, Кавказ Иным хиубыдэу щыІэ гуэлхэр 1600-рэ мэхъу, абыхэм яІыгъщ километр зэбгъуэнатІэу 30.

ЩІэныгъэлІхэмрэ абыхэм ядэлэпкъыну хуейхэмрэ ялэ махуэм яГъэкъэбзащ бгыщхьэм щыІэ Кезеной-Ам гуэлыр. ИтІанэщ РГО-м и кьэхутакІуэ гупым гуэлым и кьэкІыгъэмрэ и псэущхьэмрэ я лІэужьыгъуэхэр зэхуахьэсу щыщІадзар. Мы лэжьыгъэр нэгъабэ яублащ, иджы абы пащэ. ЩІэныгъэлІхэм я гъусэщ географием, туризм бизнесым хуеджэ щІалэгъуалэ.

Мы маззм Гроэнэ кьалэм щагъэлъэгъуэнущ щІэныгъэлІхэмрэ абыхэм ирагъаджэхэмрэ зэхуахьэсар сурэту трахар.

- ЩІыпІэ дахэхэм, кьэкІыгъэкІи псэущхьэкІи бейхэм ехьэлІауэ кьэгъэльэгъуапхъэ псори дгъэбелджылыныщ. КьинэмыщІауэ, кьыдэдгъэкІыну ди мурадщ «Путеводитель по природным памятникам Чеченской Республики», «Водопады Чечни», «Природные и историко-культурные памятники ЧР» каталог, сурэтальбом, - жеІэ РГО-м и лэжьакІуэ Бугаев Максим.

ЕМЕЛЬЯНОВЭ Светланэ.
«Российская газета».

Бжыгъэхэм къаІуатэ

Испаниемрэ и экономикэмрэ еврэ мелард 97-рэ фІэкІуэдащ мы гъэм и яп мэзищым. Къэралым и Центробанкым къызэритымкІэ, мэлыжьыхьым и закъуэ еврэ мелард 66-рэ къэралым ирашащ. Испанием и экономикэм фІыуэ щыгъуазэхэм жаІэ апхуэдэ мылъку абы зэи фІэмыкІуэдауэ.

* * *

Тутынафэхэм ящыщу цІыху мин 500 илъэс кьэс США-м щолІэ: ар куэдкІэ нэхьыбэщ СПИД-м, фадэм, афиным текІуадэхэм, яукІхэм, зызыукІыжхэм я бжыгъэм нэхьрэ. Махуэ кьэс зы тутын пачкэ изыфхэм абы узыфэ хьэлъэ къаззрыухэкІыр дохутырхэм жаІэ зэпытщ.

* * *

1991 - 2011 гъэхэм Пхеньян ишыщ доллар мелард 1,89-рэ и уасэ Іэщ. Экспертхэм зэрыжаІэмкІэ, КНДР-р ящыщщ Іэщэ куэду зыщэ къэралхэм. Корее Ищхъэрэм иужьрей зэманым и Іэщэр нэхьыбэу зрищар Сириемрэ Мьянмэрэщ.

* * *

Великобританиемрэ щыпсэухэм я процент 69-м я нэгу кьахущІэгъэхьэрэкъым пащтыхьыгъуэр ямыІэжу. ЗэупщІахэм я процент 40-м Елизаветэ II и ужькІэ абы и пІэр зыхуагъэфащэр принц Чарльзщ, процент 48-м - Чарльз и куэр Уильямщ.

● Дагъыстэн

Унафэр икъутэжьну пІэрэ?

Дагъыстэным и Іэтащхьэ Магомедов Магомедсэлам УЕФА-м и президент Платини Мишель лъэІукІэ зыхуигъэзащ Европэ лигэм хиубыдэу «Анжи» ФК-м и стадионым щекІуэкІым хуея зэІущІэхэр нэгъуэщІ щыпІэхэм ирамытыну.

ФУТБОЛ ассоциацэхэм я европей зэгухьэныгъэм Мэхъэчкъалэ зы джэгугъуэри щримыгъэкІуэкІыну унафэ къызэрищтар республикэм щыпсэухэм я жагъуэ хъуащ. Европей топ джэгукІэ я стадионым зэрыщалъагъунур а спорт лІэужьыгъуэм дихьэхэм къахуэгъэсыртэкъым, иджы Мэхъэчкъалэ футболистхэр къэпшэныр шынагъуэу жаІэри зыщІалъэфыжащ.

УЕФА-м и исполкомым и унафэр зыхьэхэІар дагъыстэнхэм кьагурыІуэркъым, мы республикэм илъэс кьэс дунейпсо зэпеуэхэр, къэрал 40-м нэс зыхэтхэр, пщІы бжыгъэкІэ щрагъэкІуэкІри. ІэщІагъэлІхэм жаІэ а зэхьэзэхуэм хэтхэм республикэм зэи гукъанэ къыхуамыщІауэ, е зэпеуэ къызэгъэпэщыкІэм, е хъущІэхэр щыпсэун-щыщхьэхэм хуэгъэзауэ.

Магомедовыр Платини йолъэІу дагъыстэнхэм я хьэтыр илъагъуну, хъуххэнумэ, УЕФА-м и комиссэ Мэхъэчкъалэ кьыгъакІуэу зэхьэзэхуэ егъэкІуэкІыным зэрыхуэхьэзырыр иджыри зэ кьригъэщытэну.

АЛЕКСАНДРОВ Александр.
«Аргументы недели».

ЗАКОН Кабардино-Балкарской Республики

О выборах Главы Кабардино-Балкарской Республики

(Продолжение. Начало в №№134-136)

5. В избирательном бюллетене фамилии зарегистрированных кандидатов указываются в алфавитном порядке, при этом избирательный бюллетень содержит следующие сведения о каждом из зарегистрированных кандидатов:

1) фамилия, имя и отчество;

2) год рождения;

3) наименование субъекта Российской Федерации, района, города, иного населенного пункта, где расположено место жительства кандидата;

4) основное место работы или службы, занимаемая должность (в случае отсутствия основного места работы или службы - род занятий). Если кандидат является депутатом и осуществляет свои полномочия на непостоянной основе, -сведения об этом с указанием наименования соответствующего представительного органа;

5) информация о том, что кандидат выдвинут избирательным объединением, с указанием наименования этого избирательного объединения;

6) если кандидат в соответствии с пунктом 1 части 9 статьи 25 настоящего Закона указал на свою принадлежность к политической партии либо к иному общественному объединению, - наименование данной политической партии, данного общественного объединения и статус кандидата в данной политической партии, данном общественном объединении.

6. Справа от сведений о каждом зарегистрированном кандидате помещается пустой квадрат.

7. Если в соответствии с частью 5 статьи 64 настоящего Закона голосование проводится по одной кандидатуре, ниже сведений о зарегистрированном кандидате указываются варианты волеизъявления избирателей словами «За» и «Против», справа от которых помещаются пустые квадраты.

8. В случае наличия у зарегистрированного кандидата неснятой и непогашенной судимости в избирательном бюллетене должны указываться сведения о судимости кандидата, которые вносятся в избирательный бюллетень на основании соответствующих документов, представленных в избирательную комиссию до утверждения его текста.

9. Каждый избирательный бюллетень должен содержать разъяснение о порядке его заполнения.

10. Избирательные бюллетени печатаются на русском языке. По решению Избирательной комиссии Кабардино-Балкарской Республики избирательные бюллетени печатаются на русском, а также кабардинском и (или) балкарском языках. Если для избирательного участка печатаются избирательные бюллетени на русском, а также кабардинском и (или) балкарском языках, текст на русском языке должен помещаться в каждом избирательном бюллетене. Текст такого избирательного бюллетеня утверждается Избирательной комиссией Кабардино-Балкарской Республики не позднее чем за 22 дня до дня голосования.

11. Количество избирательных бюллетеней определяется решением Избирательной комиссии Кабардино-Балкарской Республики не позднее чем за 24 дня до дня голосования. Избирательные бюллетени изготавливаются по решению Избирательной комиссии Кабардино-Балкарской Республики не позднее чем за 10 дней до дня голосования.

12. Изготовленные полиграфической организацией избирательные бюллетени передаются по акту членам Избирательной комиссии Кабардино-Балкарской Республики с правом решающего голоса. В этом акте указываются дата и время его составления, а также количество передаваемых избирательных бюллетеней. После передачи упакованных в пачки избирательных бюллетеней в количестве, соответствующем заказу, работники полиграфической организации уничтожают лишние избирательные бюллетени (при их выявлении), о чем составляется акт. Избирательная комиссия Кабардино-Балкарской Республики обязана не позднее чем за два дня до получения ею избирательных бюллетеней от соответствующей полиграфической организации принять решение о месте и времени передачи избирательных бюллетеней членам этой комиссии, уничтожения избирательных бюллетеней. Любой член данной комиссии, зарегистрированный кандидат (его доверенное лицо) вправе подписать акты, указанные в настоящей части.

13. Передача избирательных бюллетеней в территориальные избирательные комиссии осуществляется в сроки, установленные Избирательной комиссией Кабардино-Балкарской Республики. Избирательная комиссия Кабардино-Балкарской Республики передает территориальным избирательным комиссиям на основании своего решения о распределении избирательных бюллетеней по территориальным избирательным комиссиям весь тираж избирательных бюллетеней, полученный ими от полиграфических организаций. На основании решения территориальной избирательной комиссии о распределении избирательных бюллетеней участковые избирательные комиссии получают от территориальной избирательной комиссии избирательные бюллетени не позднее чем за один день до дня голосования. По каждому избирательному участку количество избирательных бюллетеней, передаваемых в участковую избирательную комиссию, не может превышать более чем на 0,5 процента (но не менее чем на два бюллетеня) число избирателей, зарегистрированных на данном избирательном участке, и не может составлять менее 70 процентов от числа избирателей, включенных в список избирателей на избирательном участке на день передачи избирательных бюллетеней. При передаче избирательных бюллетеней в участковые избирательные комиссии производятся их поштучный пересчет и выбраковка, при этом выбракованные избирательные бюллетени (при их выявлении) уничтожаются членами территориальной избирательной комиссии, о чем составляется акт.

14. На лицевой стороне всех избирательных бюллетеней, полученных участковой избирательной комиссией, в правом верхнем углу ставятся подписи двух членов участковой избирательной комиссии с правом решающего голоса, которые заверяются печатью участковой избирательной комиссии. Незаверенные избирательные бюллетени признаются избирательными бюллетенями неустановленной формы и при подсчете голосов не учитываются.

15. О передаче избирательных бюллетеней вышестоящей избирательной комиссией нижестоящей избирательной комиссии составляется акт в двух экземплярах. В данном акте указываются дата и время его составления, количество передаваемых избирательных бюллетеней. При передаче избирательных бюллетеней вышестоящей избирательной комиссией нижестоящей избирательной комиссии, а также при их выбраковке и уничтожении (если таковые производятся) вправе присутствовать изъявившие на то желание члены указанных избирательных комиссий, зарегистрированные кандидаты, сведения о которых внесены в избирательный бюллетень. Соответствующая избирательная комиссия обязана оповестить всех членов данной избирательной комиссии и указанных зарегистрированных кандидатов о месте и времени передачи избирательных бюллетеней, а также предоставить возможность не менее чем одному доверенному лицу каждого зарегистрированного кандидата присутствовать при проведении указанной передачи. При этом каждое из перечисленных лиц вправе подписать акты, составляемые при передаче избирательных бюллетеней, а также при их выбраковке и уничтожении (если таковые производятся).

16. Ответственность за передачу и сохранность избирательных бюллетеней несут председатели избирательных комиссий, осуществляющих передачу, получение и хранение избирательных бюллетеней.

17. В случае отмены или аннулирования регистрации кандидатов после изготовления избирательных бюллетеней территориальные и участковые избирательные комиссии по указанию Избирательной комиссии Кабардино-Балкарской Республики вычеркивают в избирательных бюллетенях сведения о таких зарегистрированных кандидатах. При необходимости внесения изменений и дополнений в сведения о зарегистрированном кандидате, помещенные в отпечатанном избирательном бюллетене, эти изменения и дополнения по решению Избирательной комиссии Кабардино-Балкарской Республики могут быть внесены в избирательные бюллетени членами территориальной избирательной комиссии, участковой избирательной комиссии от руки либо с использованием технических средств.

18. В случае регистрации кандидата менее чем за десять дней до дня голосования Избирательная комиссия Кабардино-Балкарской Республики вправе принять решение о внесении в отпечатанные избирательные бюллетени сведений об этом зарегистрированном кандидате от руки или с использованием технических средств.

19. В день голосования после окончания времени голосования неиспользованные избирательные бюллетени, находящиеся в территориальной избирательной комиссии, подсчитываются и погашаются, о чем соответствующей избирательной комиссией составляется акт. При погашении избирательных бюллетеней вправе присутствовать лица, указанные в части 6 статьи 18 настоящего Закона. Эти избирательные бюллетени хранятся секретарем соответствующей избирательной комиссии в опечатанном виде вместе с другой документацией избирательной комиссии.

20. В случае проведения повторного голосования сроки, указанные в настоящей статье, могут быть сокращены по решению Избирательной комиссии Кабардино-Балкарской Республики, но не более чем в три раза.

Статья 57. Открепительное удостоверение

1. Избиратель, который не будет иметь возможность прибыть в день голосования в помещение для голосования того избирательного участка, где он включен в список избирателей, вправе получить в соответствующей территориальной избирательной комиссии (за 45-20 дней до дня голосования) либо в участковой избирательной комиссии (за 19 и менее дней до дня голосования, а также в период со дня назначения Избирательной комиссией Кабардино-Балкарской Республики повторного голосования до дня, предшествующего дню повторного голосования) открепительное удостоверение (в случае проведения повторного голосования - открепительное удостоверение без отрывного талона) и принять участие в голосовании на том избирательном участке, на котором он будет находиться в день голосования.

2. Открепительные удостоверения являются документами строгой отчетности и имеют единую нумерацию на всей территории проведения выборов. Открепительное удостоверение имеет отрывной талон и изготавливается по форме согласно приложению 3 к Федеральному закону. Текст открепительного удостоверения, число открепительных удостоверений, форма реестра выдачи открепительных удостоверений утверждаются не позднее чем за 60 дней до дня голосования Избирательной комиссией Кабардино-Балкарской Республики, которая определяет также способы защиты открепительных удостоверений от подделки при их изготовлении.

3. В целях защиты открепительных удостоверений от подделки при их изготовлении используются бумага с водяными знаками и (или) с нанесенными типографским способом надписью микрошрифтом и (или) защитной сеткой и (или) иные специальные элементы защиты.

4. Размещение заказа на изготовление открепительных удостоверений осуществляет Избирательная комиссия Кабардино-Балкарской Республики на основании своего решения.

5. Передача открепительных удостоверений вышестоящей избирательной комиссией нижестоящим избирательным комиссиям осуществляется на основании решения вышестоящей избирательной комиссии о распределении открепительных удостоверений между нижестоящими избирательными комиссиями. Ответственность за передачу и сохранность открепительных удостоверений несут председатели избирательных комиссий, осуществляющих передачу, получение и хранение открепительных удостоверений.

6. Открепительное удостоверение выдается соответствующей избирательной комиссией на основании письменного заявления избирателя с указанием причины, по которой ему требуется открепительное удостоверение. Открепительное удостоверение выдается лично избирателю либо его представителю на основании нотариально удостоверенной доверенности. Доверенность может быть удостоверена также администрацией стационарного лечебно-профилактического учреждения (если избиратель находится в этом учреждении на излечении), администрацией учреждения, где содержатся под стражей подозреваемые или обвиняемые (если избиратель содержится в этом учреждении в качестве подозреваемого или обвиняемого).

7. Председатель, заместитель председателя, секретарь или иной член избирательной комиссии с правом решающего голоса, осуществляющий выдачу открепительного удостоверения, вносит в открепительное удостоверение и отрывной талон фамилию, имя и отчество избирателя, серию и номер его паспорта или документа, заменяющего паспорт гражданина, номер избирательного участка, где избиратель включен в список избирателей, адрес участковой избирательной комиссии, наименования муниципального образования и субъекта Российской Федерации, на территории которых образован избирательный участок, наименование избирательной комиссии, выдавшей открепительное удостоверение, а также указывает свои фамилию и инициалы, дату выдачи открепительного удостоверения, расписывается и ставит печать соответствующей избирательной комиссии.

8. Территориальная избирательная комиссия выдает открепительное удостоверение избирателю либо его представителю на основании сведений об избирателях, представленных в территориальную избирательную комиссию в соответствии с частью 5 статьи 21 настоящего Закона. Территориальная избирательная комиссия составляет реестр выдачи открепительных удостоверений, в котором указываются фамилия, имя и отчество, год рождения (в возрасте 18 лет - дополнительно день и месяц рождения), адрес места жительства избирателя. Председатель, заместитель председателя, секретарь или иной член территориальной избирательной комиссии с правом решающего голоса, выдавший избирателю открепительное удостоверение, в соответствующих графах реестра выдачи открепительных удостоверений указывает номер выданного открепительного удостоверения и расписывается.

9. Территориальная избирательная комиссия за 20 дней до дня голосования направляет в участковые избирательные комиссии вместе с первым экземпляром списка избирателей заверенные выписки из реестра выдачи открепительных удостоверений, в которых указываются сведения о получивших открепительные удостоверения избирателях, зарегистрированных на территориях соответствующих избирательных участков. На основании соответствующей выписки член участковой избирательной комиссии в соответствующей графе списка избирателей делает отметку: «Получил в территориальной избирательной комиссии открепительное удостоверение №» с указанием номера выданного открепительного удостоверения и расписывается.

10. При выдаче избирателю открепительного удостоверения в участковой избирательной комиссии председатель, заместитель председателя, секретарь или иной член участковой избирательной комиссии с правом решающего голоса, выдавший открепительное удостоверение, в соответствующей графе списка избирателей делает отметку: «Получил открепительное удостоверение №» с указанием номера выданного открепительного удостоверения и расписывается.

11. При получении открепительного удостоверения (в случае проведения повторного голосования - открепительного удостоверения без отрывного талона) избиратель в соответствующих графах реестра выдачи открепительных удостоверений (в территориальной избирательной комиссии) или списка избирателей (в участковой избирательной комиссии) указывает серию и номер своего паспорта или документа, заменяющего паспорт гражданина, и расписывается. В случае получения открепительного удостоверения (при проведении повторного голосования - открепительного удостоверения без отрывного талона) на основании доверенности представителем избирателя в соответствующих графах реестра выдачи открепительных удостоверений или списка избирателей указываются серия и номер паспорта избирателя или документа, заменяющего паспорт гражданина, при этом представитель избирателя указывает свои фамилию, имя и отчество, серию и номер паспорта или документа, заменяющего паспорт гражданина, и расписывается. После этого у представителя избирателя доверенность изымается и приобщается соответственно к реестру выдачи открепительных удостоверений, к списку избирателей.

12. Избиратель, которому выдано открепительное удостоверение (в том числе через его представителя на основании доверенности), исключается участковой избирательной комиссией из списка избирателей на соответствующем избирательном участке на данных выборах Главы Кабардино-Балкарской Республики и не учитывается в числе зарегистрированных избирателей при составлении протокола участковой избирательной комиссии об итогах голосования.

13. Повторная выдача открепительного удостоверения не допускается. В случае утраты открепительного удостоверения его дубликат не выдается.

14. По предъявлении открепительного удостоверения в день голосования избиратель дополнительно включается в список избирателей на том избирательном участке, на котором он будет находиться в день голосования. Участковая избирательная комиссия в соответствующей графе списка избирателей делается отметка: «Проголосовал по открепительному удостоверению №» с указанием номера открепительного удостоверения, предъявленного избирателем. После этого у избирателя изымается отрывной талон, а при проведении повторного голосования – открепительное удостоверение. Открепительные удостоверения (отрывные талоны), на основании которых избиратели включены в список избирателей, хранятся вместе с указанным списком избирателей.

15. В случае утраты бланка открепительного удостоверения избирательная комиссия, установившая факт такой утраты, незамедлительно составляет соответствующий акт и принимает решение, в котором указываются номер утраченного бланка открепительного удостоверения, факт утраты бланка и причина утраты. Это решение в тот же день доводится до сведения непосредственно вышестоящей избирательной комиссии и Избирательной комиссии Кабардино-Балкарской Республики. На основании этого решения Избирательная комиссия Кабардино-Балкарской Республики признает соответствующее открепительное удостоверение недействительным, о чем незамедлительно информируются все нижестоящие избирательные комиссии. Недействительное открепительное удостоверение не является основанием для включения избирателя в список избирателей. При предъявлении избирателем такого открепительного удостоверения оно подлежит изъятию.

16. В случае проведения повторного голосования неиспользованные отрывные талоны открепительных удостоверений, выданных избирателям в период со дня назначения Избирательной комиссией Кабардино-Балкарской Республики повторного голосования до дня, предшествующего дню повторного голосования, погашаются. В день повторного голосования до наступления времени голосования неиспользованные открепительные удостоверения погашаются вместе с отрывными талонами. Соответствующая избирательная комиссия составляет акты о погашении неиспользованных открепительных удостоверений и отрывных талонов с указанием числа таких удостоверений и талонов. Если Глава Кабардино-Балкарской Республики был избран в результате общих выборов либо общие выборы Главы Кабардино-Балкарской Республики были признаны несостоявшимися или недействительными, неиспользованные открепительные удостоверения вместе с отрывными талонами погашаются избирательной комиссией на третий день после официального опубликования результатов общих выборов Главы Кабардино-Балкарской Республики. Сведения о погашении неиспользованных открепительных удостоверений и отрывных талонов с указанием их числа и номеров открепительных удостоверений вносятся соответствующей избирательной комиссией в акт, составленный по форме, утвержденной Избирательной комиссией Кабардино-Балкарской Республики.

17. Передача открепительных удостоверений избирательным комиссиям и учет открепительных удостоверений, в том числе с использованием ГАС «Выборы», осуществляются в порядке, утвержденном Центральной избирательной комиссией Российской Федерации в соответствии с пунктом 16 статьи 62 Федерального закона.

Статья 58. Порядок голосования

1. Голосование проводится с 8 до 20 часов по местному времени. Если на территории избирательного участка расположено место жительства избирателей, рабочее время которых совпадает со временем голосования (при работе на предприятиях с непрерывным циклом работы или вахтовым методом), по решению Избирательной комиссии Кабардино-Балкарской Республики начало голосования на этом избирательном участке может быть перенесено на более раннее время, но не более чем на два часа.

2. О дне, времени и месте голосования территориальные и участковые избирательные комиссии обязаны оповестить избирателей не позднее чем за 20 дней до дня голосования через средства массовой информации или иным способом, а при проведении повторного голосования в соответствии со статьей 64 настоящего Закона - не позднее чем за пять дней до дня голосования.

3. На избирательных участках, образованных в воинских частях, участковая избирательная комиссия может объявить голосование законченным раньше времени, установленного частью 1 настоящей статьи, если проголосовали все избиратели, включенные в список избирателей.

4. В день голосования перед началом голосования председатель участковой избирательной комиссии объявляет помещение для голосования открытым и предъявляет к осмотру членам участковой избирательной комиссии, присутствующим избирателям, лицам, указанным в части 6 статьи 18 настоящего Закона, пустые переносные и стационарные ящики для голосования (соответствующие отсеки технического средства подсчета голосов - при его использовании), которые затем опечатываются печатью участковой избирательной комиссии (пломбируются).

5. Члены участковой избирательной комиссии с правом решающего голоса получают от председателя участковой избирательной комиссии избирательные бюллетени для выдачи избирателям и расписываются в их получении, а также соответствующие книги списка избирателей. После этого председатель участковой избирательной комиссии приглашает избирателей приступить к голосованию.

6. Избирательные бюллетени выдаются избирателям, включенным в список избирателей, по предъявлении паспорта или документа, заменяющего паспорт гражданина, а если избиратель голосует по открепительному удостоверению, - по предъявлении также открепительного удостоверения. Каждый избиратель имеет право получить один избирательный бюллетень. Исключение составляют случаи, предусмотренные частью 11 настоящей статьи. Перед выдачей избирательного бюллетеня член участковой избирательной комиссии обязан удостовериться в том, что письменное заявление (устное обращение) избирателя о предоставлении ему возможности проголосовать вне помещения для голосования не зарегистрировано в реестре, указанном в части 3 статьи 59 настоящего Закона, и к избирателю не направлены члены участковой избирательной комиссии с правом решающего голоса для проведения голосования вне помещения для голосования.

7. При получении избирательного бюллетеня избиратель проставляет в списке избирателей серию и номер своего паспорта или документа, заменяющего паспорт гражданина. С согласия избирателя либо по его просьбе серия и номер предъявляемого им паспорта или документа, заменяющего паспорт гражданина, могут быть проставлены в списке избирателей членом участковой избирательной комиссии с правом решающего голоса. На основании соответствующего решения Избирательной комиссии Кабардино-Балкарской Республики серия и номер паспорта или документа, заменяющего паспорт гражданина, могут быть внесены в список избирателей при его составлении с использованием ГАС «Выборы». Избиратель проверяет правильность произведенной записи и расписывается в получении избирательного бюллетеня. Член участковой избирательной комиссии, выдавший избирателю избирательный бюллетень, также расписывается в соответствующей графе списка избирателей. В случае голосования по открепительному удостоверению в списке избирателей делаются соответствующие дополнительные отметки.

8. Голосование проводится путем внесения избирателем в избирательный бюллетень любого знака в квадрат, относящийся к кандидату, в пользу которого сделан выбор, либо в случае, предусмотренном частью 7 статьи 56 настоящего Закона, к позиции «За» или «Против».

9. Каждый избиратель голосует лично. Голосование за других избирателей не допускается. Избирательный бюллетень заполняется в кабине или ином специально оборудованном месте для тайного голосования, где присутствие других лиц недопустимо, за исключением случая, предусмотренного частью 10 настоящей статьи.

10. Избиратель, который не может самостоятельно расписаться в получении избирательного бюллетеня или заполнить избирательный бюллетень, принять участие в электронном голосовании, вправе воспользоваться для этого помощью другого избирателя, не являющегося членом избирательной комиссии, зарегистрированным кандидатом, его доверенным лицом либо уполномоченным представителем по финансовым вопросам, наблюдателем. В таком случае избиратель устно извещает избирательную комиссию о своем намерении воспользоваться помощью другого лица. При этом в соответствующей (соответствующих) графе (графах) списка избирателей указываются фамилия, имя, отчество, серия и номер паспорта или документа, заменяющего паспорт гражданина, лица, оказывающего помощь избирателю.

11. Если избиратель считает, что при заполнении избирательного бюллетеня совершил ошибку, он вправе обратиться к члену избирательной комиссии, выдавшему избирательный бюллетень, с просьбой выдать ему новый избирательный бюллетень взамен испорченного. Член избирательной комиссии выдает избирателю новый избирательный бюллетень, делает соответствующую отметку в списке избирателей против фамилии данного избирателя и расписывается. На испорченном избирательном бюллетене член избирательной комиссии с правом решающего голоса делает соответствующую запись и заверяет ее своей подписью. Данная запись заверяется также подписью секретаря участковой избирательной комиссии, после чего такой избирательный бюллетень незамедлительно погашается.

12. Заполненный избирательный бюллетень избиратель опускает в опечатанный (опломбированный) стационарный ящик для голосования.

13. Председатель участковой избирательной комиссии следит за порядком в помещении для голосования. Распоряжения председателя участковой избирательной комиссии, отданные в пределах его компетенции, обязательны для всех присутствующих в помещении для голосования. В отсутствие председателя участковой избирательной комиссии его полномочия исполняет заместитель председателя участковой избирательной комиссии, а в его отсутствие - секретарь участковой избирательной комиссии или иной член данной комиссии с правом решающего голоса, уполномоченный ею.

14. При проведении голосования, подсчете голосов избирателей и составлении протоколов об итогах голосования участковыми избирательными комиссиями в помещении для голосования, в помещении участковой избирательной комиссии вправе находиться лица, указанные в части 6 статьи 18 настоящего Закона. Список лиц, осуществлявших наблюдение за ходом голосования и подсчетом голосов избирателей, составляется участковой избирательной комиссией на основании представленных данными лицами документов.

15. Член участковой избирательной комиссии немедленно отстраняется от участия в ее работе, а наблюдатель и иные лица удаляются из помещения для голосования, если они нарушают законодательство о выборах Главы Кабардино-Балкарской Республики. В указанных случаях соответствующее мотивированное решение принимается участковой или вышестоящей избирательной комиссией. Правоохранительные органы обеспечивают исполнение указанного решения и принимают меры по привлечению отстраненного члена участковой избирательной комиссии, удаленного наблюдателя и иных лиц к ответственности в соответствии с законодательством Российской Федерации.

16. Зарегистрированным кандидатам, их доверенным лицам и уполномоченным представителям по финансовым вопросам, избирательным объединениям, выдвинувшим зарегистрированных кандидатов, а также организациям, учредителям, собственникам, владельцам и (или) членами руководящих органов которых являются указанные лица и организации, иным физическим и юридическим лицам, действующим по просьбе или поручению указанных лиц и организаций, запрещается предпринимать любые действия, направленные на обеспечение доставки избирателей на избирательные участки для участия в голосовании.

(Продолжение на 4-й стр.)

ЗАКОН Кабардино-Балкарской Республики

О выборах Главы Кабардино-Балкарской Республики

(Продолжение).

Статья 59. Порядок голосования в день голосования вне помещения для голосования

1. Участковая избирательная комиссия обязана обеспечить возможность участия в голосовании избирателям, которые имеют право быть внесенными или внесены в список избирателей на данном избирательном участке и не могут по уважительным причинам (по состоянию здоровья, инвалидности) самостоятельно прибыть в помещение для голосования. Участковая избирательная комиссия также обеспечивает возможность участия в голосовании избирателям, которые внесены в список избирателей на данном избирательном участке и находятся в местах содержания под стражей подозреваемых и обвиняемых.

2. Голосование вне помещения для голосования проводится только в день голосования на основании письменного заявления или устного обращения избирателя (в том числе переданного при содействии других лиц) о предоставлении ему возможности проголосовать вне помещения для голосования.

3. Заявления (обращения), указанные в части 2 настоящей статьи, могут быть поданы в участковую избирательную комиссию в любое время после формирования участковой избирательной комиссии, но не позднее чем за шесть часов до окончания времени голосования. Заявление (устное обращение), поступившее позднее указанного срока, не подлежит удовлетворению, о чем избиратель либо лицо, оказавшее содействие в передаче обращения, уведомляется устно непосредственно в момент принятия заявления (устного обращения). Участковая избирательная комиссия регистрирует все указанные заявления (обращения) в специальном реестре, который по окончании голосования хранится вместе со списком избирателей.

4. При регистрации устного обращения избирателя в реестре в соответствии с частью 3 настоящей статьи указываются время поступления данного обращения, фамилия, имя, отчество избирателя, заявившего о своем желании проголосовать вне помещения для голосования, его место жительства, а также ставится подпись члена участковой избирательной комиссии, который принял обращение (телефонограмму, сообщение и тому подобное). Если обращение передано при содействии другого лица, в реестре также указываются фамилия, имя, отчество и место жительства этого лица. По прибытии членов участковой избирательной комиссии к избирателю обращение избирателя подтверждается письменным заявлением.

5. В письменном заявлении (устном обращении) избирателя о предоставлении ему возможности проголосовать вне помещения для голосования должна быть изложена причина, по которой избиратель не может прибыть в помещение для голосования. В заявлении должны содержаться фамилия, имя и отчество избирателя, адрес его места жительства. Участковая избирательная комиссия на своем заседании вправе признать неуважительной причину, по которой избиратель не может самостоятельно прибыть в помещение для голосования, и на этом основании отказать ему в проведении голосования вне помещения для голосования. О принятом решении об отказе в проведении такого голосования избирательная комиссия немедленно извещает избирателя.

6. Председатель участковой избирательной комиссии обязан объявить о том, что члены участковой избирательной комиссии будут проводить голосование вне помещения для голосования, не позднее чем за 30 минут до предстоящего выезда (выхода) для проведения такого голосования, а также предложить членам участковой избирательной комиссии с правом совещательного голоса и наблюдателям присутствовать при его проведении.

7. Участковая избирательная комиссия должна располагать необходимым количеством переносных ящиков для голосования, предназначенных для проведения голосования, предусмотренного настоящей статьей. Количество таких ящиков определяется решением соответствующей территориальной избирательной комиссии. При этом максимальное количество используемых в день голосования переносных ящиков для голосования вне помещения для голосования на одном избирательном участке в зависимости от числа избирателей, зарегистрированных на территории избирательного участка, составляет:

1) до 501 избирателя - 1 переносной ящик для голосования;

2) от 501 до 1001 избирателя - 2 переносных ящика для голосования;

3) более 1000 избирателей - 3 переносных ящика для голосования.

8. Решением территориальной избирательной комиссии количество используемых переносных ящиков для голосования вне помещения для голосования, указанное в пунктах 1 и 2 части 7 настоящей статьи, может быть увеличено, но не более чем на 1 переносной ящик при наличии хотя бы одного из условий:

1) избирательный участок включает территории нескольких населенных пунктов и населенный пункт, где расположено помещение для голосования, находится вне пределов пешеходной доступности до иных населенных пунктов в течение времени голосования;

2) на территории избирательного участка располагается место временного пребывания избирателей, где не образован избирательный участок;

3) на территории избирательного участка зарегистрировано более 50 избирателей старше 80 лет и (или) инвалидов, сведения о которых представлены в соответствии с пунктом 16^1 статьи 20 Федерального закона;

4) при совмещении дня голосования на выборах Главы Кабардино-Балкарской Республики с днем голосования на выборах депутатов Парламента Кабардино-Балкарской Республики и (или) органа местного самоуправления избиратель имеет возможность проголосовать одновременно более чем по двум избирательным бюллетеням.

9. Члены участковой избирательной комиссии с правом решающего голоса, проводящие голосование вне помещения для голосования, получают избирательные бюллетени и расписываются в их получении в ведомости выдачи избирательных бюллетеней для проведения голосования вне помещения для голосования. Общее число получаемых избирательных бюллетеней не может превышать более чем на 5 процентов число полученных к моменту выезда заявлений (устных обращений) (но не менее двух избирательных бюллетеней). Голосование вне помещения для голосования проводят не менее двух членов участковой избирательной комиссии с правом решающего голоса, которые должны иметь при себе предварительно опечатанный (опломбированный) в участковой избирательной комиссии переносной ящик для голосования, необходимое число избирательных бюллетеней установленной формы, реестр, указанный в части 2 настоящей статьи, либо заверенную выписку из него, содержащую необходимые данные об избирателях и запись о поступивших заявлениях (обращениях) избирателей о предоставлении возможности проголосовать вне помещения для голосования, поступившие письменные заявления избирателей о предоставлении возможности проголосовать вне помещения для голосования, а также необходимые письменные принадлежности (за исключением карандашей) для заполнения избирателем избирательного бюллетеня. Голосование вне помещения для голосования может быть проведено одним членом участковой избирательной комиссии с правом решающего голоса при условии, что при этом присутствует не менее двух лиц из лиц, указанных в части 15 настоящей статьи.

10. Голосование вне помещения для голосования проводится с соблюдением требований статьи 58 настоящего Закона.

11. На письменном заявлении о предоставлении возможности проголосовать вне помещения для голосования должна быть изложена причина, по которой избиратель не может прибыть в помещение для голосования. В заявлении должны содержаться фамилия, имя и отчество избирателя, адрес его места жительства. Участковая избирательная комиссия на своем заседании вправе признать неуважительной причину, по которой избиратель не может самостоятельно прибыть в помещение для голосования, и на этом основании отказать ему в проведении голосования вне помещения для голосования. О принятом решении об отказе в проведении такого голосования избирательная комиссия немедленно извещает избирателя.

6. Председатель участковой избирательной комиссии обязан объявить о том, что члены участковой избирательной комиссии будут проводить голосование вне помещения для голосования, не позднее чем за 30 минут до предстоящего выезда (выхода) для проведения такого голосования, а также предложить членам участковой избирательной комиссии с правом совещательного голоса и наблюдателям присутствовать при его проведении.

7. Участковая избирательная комиссия должна располагать необходимым количеством переносных ящиков для голосования, предназначенных для проведения голосования, предусмотренного настоящей статьей. Количество таких ящиков определяется решением соответствующей территориальной избирательной комиссии. При этом максимальное количество используемых в день голосования переносных ящиков для голосования вне помещения для голосования на одном избирательном участке в зависимости от числа избирателей, зарегистрированных на территории избирательного участка, составляет:

1) до 501 избирателя - 1 переносной ящик для голосования;

2) от 501 до 1001 избирателя - 2 переносных ящика для голосования;

3) более 1000 избирателей - 3 переносных ящика для голосования.

8. Решением территориальной избирательной комиссии количество используемых переносных ящиков для голосования вне помещения для голосования, указанное в пунктах 1 и 2 части 7 настоящей статьи, может быть увеличено, но не более чем на 1 переносной ящик при наличии хотя бы одного из условий:

1) избирательный участок включает территории нескольких населенных пунктов и населенный пункт, где расположено помещение для голосования, находится вне пределов пешеходной доступности до иных населенных пунктов в течение времени голосования;

2) на территории избирательного участка располагается место временного пребывания избирателей, где не образован избирательный участок;

3) на территории избирательного участка зарегистрировано более 50 избирателей старше 80 лет и (или) инвалидов, сведения о которых представлены в соответствии с пунктом 16^1 статьи 20 Федерального закона;

4) при совмещении дня голосования на выборах Главы Кабардино-Балкарской Республики с днем голосования на выборах депутатов Парламента Кабардино-Балкарской Республики и (или) органа местного самоуправления избиратель имеет возможность проголосовать одновременно более чем по двум избирательным бюллетеням.

9. Члены участковой избирательной комиссии с правом решающего голоса, проводящие голосование вне помещения для голосования, получают избирательные бюллетени для проведения голосования вне помещения для голосования. Общее число получаемых избирательных бюллетеней не может превышать более чем на 5 процентов число полученных к моменту выезда заявлений (устных обращений) (но не менее двух избирательных бюллетеней). Голосование вне помещения для голосования проводят не менее двух членов участковой избирательной комиссии с правом решающего голоса, которые должны иметь при себе предварительно опечатанный (опломбированный) в участковой избирательной комиссии переносной ящик для голосования, необходимое число избирательных бюллетеней установленной формы, реестр, указанный в части 2 настоящей статьи, либо заверенную выписку из него, содержащую необходимые данные об избирателях и запись о поступивших заявлениях (обращениях) избирателей о предоставлении возможности проголосовать вне помещения для голосования, поступившие письменные заявления избирателей о предоставлении возможности проголосовать вне помещения для голосования, а также необходимые письменные принадлежности (за исключением карандашей) для заполнения избирателем избирательного бюллетеня. Голосование вне помещения для голосования может быть проведено одним членом участковой избирательной комиссии с правом решающего голоса при условии, что при этом присутствует не менее двух лиц из лиц, указанных в части 15 настоящей статьи.

10. Голосование вне помещения для голосования проводится с соблюдением требований статьи 58 настоящего Закона.

11. На письменном заявлении о предоставлении возможности проголосовать вне помещения для голосования должна быть изложена причина, по которой избиратель не может прибыть в помещение для голосования. В заявлении должны содержаться фамилия, имя и отчество избирателя, адрес его места жительства, а также необходимые письменные принадлежности (за исключением карандашей) для заполнения избирателем избирательного бюллетеня. Голосование вне помещения для голосования может быть проведено одним членом участковой избирательной комиссии с правом решающего голоса при условии, что при этом присутствует не менее двух лиц из лиц, указанных в части 15 настоящей статьи.

10. Голосование вне помещения для голосования проводится с соблюдением требований статьи 58 настоящего Закона.

11. На письменном заявлении о предоставлении возможности проголосовать вне помещения для голосования должна быть изложена причина, по которой избиратель не может прибыть в помещение для голосования. В заявлении должны содержаться фамилия, имя и отчество избирателя, адрес его места жительства. Участковая избирательная комиссия на своем заседании вправе признать неуважительной причину, по которой избиратель не может самостоятельно прибыть в помещение для голосования, и на этом основании отказать ему в проведении голосования вне помещения для голосования. О принятом решении об отказе в проведении такого голосования избирательная комиссия немедленно извещает избирателя.

6. Председатель участковой избирательной комиссии обязан объявить о том, что члены участковой избирательной комиссии будут проводить голосование вне помещения для голосования, не позднее чем за 30 минут до предстоящего выезда (выхода) для проведения такого голосования, а также предложить членам участковой избирательной комиссии с правом совещательного голоса и наблюдателям присутствовать при его проведении.

7. Участковая избирательная комиссия должна располагать необходимым количеством переносных ящиков для голосования, предназначенных для проведения голосования, предусмотренного настоящей статьей. Количество таких ящиков определяется решением соответствующей территориальной избирательной комиссии. При этом максимальное количество используемых в день голосования переносных ящиков для голосования вне помещения для голосования на одном избирательном участке в зависимости от числа избирателей, зарегистрированных на территории избирательного участка, составляет:

1) до 501 избирателя - 1 переносной ящик для голосования;

2) от 501 до 1001 избирателя - 2 переносных ящика для голосования;

3) более 1000 избирателей - 3 переносных ящика для голосования.

8. Решением территориальной избирательной комиссии количество используемых переносных ящиков для голосования вне помещения для голосования, указанное в пунктах 1 и 2 части 7 настоящей статьи, может быть увеличено, но не более чем на 1 переносной ящик при наличии хотя бы одного из условий:

1) избирательный участок включает территории нескольких населенных пунктов и населенный пункт, где расположено помещение для голосования, находится вне пределов пешеходной доступности до иных населенных пунктов в течение времени голосования;

2) на территории избирательного участка располагается место временного пребывания избирателей, где не образован избирательный участок;

3) на территории избирательного участка зарегистрировано более 50 избирателей старше 80 лет и (или) инвалидов, сведения о которых представлены в соответствии с пунктом 16^1 статьи 20 Федерального закона;

4) при совмещении дня голосования на выборах Главы Кабардино-Балкарской Республики с днем голосования на выборах депутатов Парламента Кабардино-Балкарской Республики и (или) органа местного самоуправления избиратель имеет возможность проголосовать одновременно более чем по двум избирательным бюллетеням.

9. Члены участковой избирательной комиссии с правом решающего голоса, проводящие голосование вне помещения для голосования, получают избирательные бюллетени для проведения голосования вне помещения для голосования. Общее число получаемых избирательных бюллетеней не может превышать более чем на 5 процентов число полученных к моменту выезда заявлений (устных обращений) (но не менее двух избирательных бюллетеней). Голосование вне помещения для голосования проводят не менее двух членов участковой избирательной комиссии с правом решающего голоса, которые должны иметь при себе предварительно опечатанный (опломбированный) в участковой избирательной комиссии переносной ящик для голосования, необходимое число избирательных бюллетеней установленной формы, реестр, указанный в части 2 настоящей статьи, либо заверенную выписку из него, содержащую необходимые данные об избирателях и запись о поступивших заявлениях (обращениях) избирателей о предоставлении возможности проголосовать вне помещения для голосования, поступившие письменные заявления избирателей о предоставлении возможности проголосовать вне помещения для голосования

ЗАКОН Кабардино-Балкарской Республики

О выборах Главы Кабардино-Балкарской Республики

(Продолжение).

17. Недействительные избирательные бюллетени подсчитываются и суммируются отдельно. Недействительными считаются избирательные бюллетени, которые не содержат отметок в квадратах, расположенных справа от сведений о зарегистрированных кандидатах, от позиции «За» или «Против» (в случае, предусмотренном частью 7 статьи 56 настоящего Закона), или в которых знак (знаки) проставлен (проставлены) более чем в одном квадрате. В случае возникновения сомнений в определении волеизъявления избирателя избирательный бюллетень откладывается в отдельную пачку. По окончании сортировки участковая избирательная комиссия решает вопрос о действительности всех вызвавших сомнение избирательных бюллетеней путем голосования, при этом на оборотной стороне избирательного бюллетеня указываются причины признания его действительным или недействительным. Эта запись подтверждается подписями не менее двух членов участковой избирательной комиссии с правом решающего голоса и заверяется печатью данной комиссии. Избирательный бюллетень, признанный действительным или недействительным, присоединяется к соответствующей пачке бюллетеней. Общее число недействительных избирательных бюллетеней (с учетом числа избирательных бюллетеней, признанных недействительными на основании части 14 настоящей статьи) оглашается и вносится в строку 8 протокола об итогах голосования и его увеличенной формы.

18. После этого проводится подсчет рассортированных избирательных бюллетеней установленной формы (в каждой пачке отдельно) по голосам избирателей, поданным за каждого из зарегистрированных кандидатов, и в случае, предусмотренном частью 7 статьи 56 настоящего Закона, по голосам избирателей, поданным по позиции «Против». При этом избирательные бюллетени подсчитываются путем перекладывания их по одному таким образом, чтобы лица, присутствующие при подсчете, могли видеть отметку избирателя в каждом бюллетене. Одновременный подсчет избирательных бюллетеней из разных пачек не допускается. Полученные данные после оглашения вносятся в строку 18 и последующие строки протокола об итогах голосования, а также его увеличенной формы.

19. Члены участковой избирательной комиссии с правом решающего голоса суммируют данные строки 18 и последующих строк протокола об итогах голосования, определяют число действительных избирательных бюллетеней, оглашают его и вносят в строку 9 протокола об итогах голосования и его увеличенной формы.

20. Члены участковой избирательной комиссии с правом решающего голоса определяют число избирательных бюллетеней установленной формы, находившихся в стационарных ящиках для голосования, оглашают его и вносят в строку 7 протокола об итогах голосования и его увеличенной формы.

21. После этого с рассортированными избирательными бюллетенями вправе визуально ознакомиться наблюдатели под контролем членов участковой избирательной комиссии с правом решающего голоса, а члены участковой избирательной комиссии с правом совещательного голоса вправе убедиться в правильности проведенного подсчета.

22. После ознакомления членов избирательной комиссии с правом совещательного голоса, наблюдателей с рассортированными избирательными бюллетенями проводится согласно приложению 2 к настоящему Закону проверка контрольных соотношений данных, внесенных в протокол об итогах голосования, в порядке, установленном Избирательной комиссией Кабардино-Балкарской Республики. Если указанные контрольные соотношения не выполняются, участковая избирательная комиссия принимает решение о дополнительном подсчете по всем или по отдельным строкам протокола об итогах голосования, в том числе о дополнительном подсчете избирательных бюллетеней. Если в результате дополнительного подсчета по строкам 2, 3, 4 и 5 протокола об итогах голосования контрольные соотношения не выполняются снова, участковая избирательная комиссия составляет соответствующий акт, прилагаемый к протоколу об итогах голосования, и вносит данные о расхождении в специальные строки протокола об итогах голосования: строку 16 «Число утраченных избирательных бюллетеней» и строку 17 «Число не учтенных при получении избирательных бюллетеней». Если число, указанное в строке 2 протокола об итогах голосования, больше суммы чисел, указанных в строках 3, 4 и 5 протокола об итогах голосования, разность между числом, указанным в строке 2, и суммой чисел, указанных в строках 3, 4 и 5, вносится в строку 16, при этом в строке 17 проставляется цифра «0». Если сумма чисел, указанных в строках 3, 4 и 5 протокола об итогах голосования, больше числа, указанного в строке 2 протокола об итогах голосования, разность между суммой чисел, указанных в строках 3, 4 и 5, и числом, указанным в строке 2, вносится в строку 17, при этом в строке 16 проставляется цифра «0». Если в результате дополнительного подсчета необходимо внести изменения в протокол об итогах голосования, заполняется новый бланк протокола, а в его увеличенную форму вносятся соответствующие исправления. Если контрольные соотношения выполняются, в строках 16 и 17 проставляется цифра «0».

23. После завершения подсчета избирательные бюллетени упаковываются в отдельные пачки по зарегистрированным кандидатам, за которых поданы голоса в соответствующих избирательных бюллетенях. В отдельные пачки упаковываются недействительные и погашенные избирательные бюллетени, а также в случае, предусмотренном частью 7 статьи 56 настоящего Закона, избирательные бюллетени, в которых поданы голоса по позиции «Против». На каждой пачке указываются число содержащихся в ней избирательных бюллетеней, фамилии зарегистрированного кандидата, отмеченная в соответствующих избирательных бюллетенях, либо ставится соответствующая отметка: «Недействительные бюллетени» или «Против» и другие. Сложенные таким образом избирательные бюллетени, а также избирательные бюллетени, упакованные в соответствии с частями 13 и 14 настоящей статьи, упакованные отрывные талоны либо открепительные удостоверения, список избирателей помещаются в мешки или коробки, на которых указываются номер избирательного участка, общее число всех упакованных избирательных бюллетеней, общее число всех упакованных отрывных талонов либо открепительных удостоверений. Мешки или коробки опечатываются и могут быть вскрыты только по решению вышестоящей избирательной комиссии или суда. На указанных мешках или коробках вправе поставить свои подписи члены участковой избирательной комиссии как с правом решающего, так и с правом совещательного голоса, иные лица, указанные в части 6 статьи 18 настоящего Закона.

24. После проведения всех необходимых действий и подсчетов участковая избирательная комиссия в обязательном порядке проводит итоговое заседание, на котором рассматриваются жалобы и заявления о нарушениях при голосовании и подсчете голосов избирателей, после чего подписывается протокол участковой избирательной комиссии об итогах голосования, а его копии выдаются лицам, указанным в части 6 статьи 18 настоящего Закона. Протокол об итогах голосования составляется в двух экземплярах и подписывается всеми присутствующими членами участковой избирательной комиссии с правом решающего голоса, в нем проставляются дата и время (час с минутами) его подписания. Протокол об итогах голосования, полученный с применением технического средства подсчета голосов либо с использованием комплекса для электронного голосования, приобретает юридическую силу после подписания указанными лицами. Не допускаются заполнение протокола об итогах голосования карандашом и внесение в него каких-либо изменений. Подписание протокола с нарушением этого порядка является основанием для признания данного протокола недействительным и проведения повторного подсчета голосов.

25. Если во время заполнения протокола об итогах голосования некоторые члены участковой избирательной комиссии с правом решающего голоса отсутствуют, в протоколе делается об этом запись с указанием причины их отсутствия. Протокол является действительным, если он подписан большинством от установленного числа членов участковой избирательной комиссии с правом решающего голоса. Если при подписании протокола об итогах голосования подпись хотя бы одного члена участковой избирательной комиссии с правом решающего голоса проставлена другим членом участковой избирательной комиссии или посторонним лицом, это является основанием для признания данного протокола недействительным и проведения повторного подсчета голосов.

26. При подписании протокола члены участковой избирательной комиссии с правом решающего голоса, несогласные с содержанием протокола, вправе приложить к протоколу особое мнение, о чем в протоколе делается соответствующая запись.

27. По требованию члена участковой избирательной комиссии, лиц, указанных в части 6 статьи 18 настоящего Закона, участковая избирательная комиссия немедленно после подписания протокола об итогах голосования (в том числе составленного повторно) обязана выдать указанным лицам заверенные копии протокола об итогах голосования. Участковая избирательная комиссия отмечает факт выдачи заверенной копии протокола об итогах голосования в соответствующем реестре. Лицо, получившее заверенную копию протокола об итогах голосования, расписывается в указанном реестре. Ответственность за соответствие в полном объеме данных, содержащихся в копии протокола, данным, содержащимся в протоколе, несет лицо, заверяющее указанную копию протокола.

28. Первый экземпляр протокола об итогах голосования после подписания его всеми присутствующими членами участковой избирательной комиссии с правом решающего голоса и выдачи его заверенных копий лицам, имеющим право на их получение, незамедлительно направляется в соответствующую территориальную избирательную комиссию и возвратр в участковую избирательную комиссию не подлежит. К первому экземпляру протокола об итогах голосования прилагаются особые мнения членов участковой избирательной комиссии с правом решающего голоса, поступившие в избирательную комиссию в день голосования и до окончания подсчета голосов избирателей жалобы (заявления) на нарушения настоящего Закона, а также принятые по указанным жалобам (заявлениям) решения участковой избирательной комиссии и составленные ею акты и реестры. Заверенные копии указанных документов и решений участковой избирательной комиссии приобщаются ко второму экземпляру протокола. Первый экземпляр протокола об итогах голосования с приложенными к нему документами доставляется в территориальную избирательную комиссию председателем или секретарем участковой избирательной комиссии либо иным членом участковой избирательной комиссии с правом решающего голоса по поручению ее председателя. При передаче протокола могут присутствовать другие члены участковой избирательной комиссии, а также наблюдатели, направленные в данную участковую избирательную комиссию.

29. Второй экземпляр протокола об итогах голосования предоставляется для ознакомления лицам, указанным в части 6 статьи 18 настоящего Закона, а его заверенная копия вывешивается для всеобщего ознакомления в месте, установленном участковой избирательной комиссией, после чего второй экземпляр протокола об итогах голосования вместе с предусмотренной настоящим Законом избирательной документацией, включая опечатанные избирательные бюллетени и списки членов участковой избирательной комиссии с правом совещательного голоса, лиц, указанных в части 6 статьи 18 настоящего Закона, присутствовавших при установлении итогов голосования и составлении протокола, список избирателей и печать участковой избирательной комиссии передаются для хранения в соответствующую территориальную избирательную комиссию не позднее чем через пять дней после официального опубликования общих результатов выборов Главы Кабардино-Балкарской Республики.

30. Если после подписания протокола об итогах голосования и направления его первого экземпляра в территориальную избирательную комиссию участковая избирательная комиссия, составившая протокол, выявила неточность в строках 1- 17 протокола (описку, опечатку либо ошибку в сложении данных) либо неточность выявлена территориальной избирательной комиссией в ходе предварительной проверки правильности составления протокола, участковая избирательная комиссия обязана на своем заседании рассмотреть вопрос о внесении уточнений в строки 1-17 протокола. Участковая избирательная комиссия, информируя о проведении указанного заседания в соответствии с частью 2 статьи 18 настоящего Закона, обязана указать, что на нем будет рассматриваться данный вопрос. О принятом решении участковая избирательная комиссия в обязательном порядке информирует своих членов с правом совещательного голоса, наблюдателей и других лиц, присутствовавших при составлении ранее утвержденного протокола, а также представителей средств массовой информации. В этом случае территориальная избирательная комиссия составляет протокол об итогах голосования и (или) сводную таблицу, на которых делается отметка: «Повторный» и (или) «Повторная». Указанные протокол и (или) сводная таблица незамедлительно направляются в вышестоящую избирательную комиссию. Ранее представленные в вышестоящую избирательную комиссию протокол и (или) сводная таблица приобщаются к повторному протоколу и (или) повторной сводной таблице. Нарушение указанного порядка составления повторного протокола и (или) повторной сводной таблицы является основанием для признания повторного протокола недействительным.

15. При выявлении ошибок, несоответствий в протоколе об итогах голосования или возникновении сомнений в правильности составления протокола, поступившего из участковой избирательной комиссии, территориальная избирательная комиссия как в ходе предварительной проверки правильности составления протокола, так и после приема протокола участковой избирательной комиссии об итогах голосования вправе принять решение о проведении повторного подсчета голосов избирателей участковой избирательной комиссией либо о самостоятельном проведении повторного подсчета голосов избирателей на соответствующем избирательном участке. Указанный повторный подсчет может проводиться до установления территориальной избирательной комиссией итогов голосования и составления ею протокола об итогах голосования.

16. Повторный подсчет голосов избирателей проводится в присутствии члена (членов) территориальной избирательной комиссии с правом решающего голоса избирательной комиссией, составившей и утвердившей протокол, который подлежит проверке, или избирательной комиссией, принявшей решение о проведении повторного подсчета голосов избирателей. Избирательная комиссия, проводящая повторный подсчет голосов избирателей, извещает об этом членов соответствующей участковой избирательной комиссии, зарегистрированных кандидатов или их доверенных лиц, иных лиц, указанных в части 6 статьи 18 настоящего Закона, которые вправе присутствовать при проведении повторного подсчета голосов избирателей. По итогам повторного подсчета голосов избирателей избирательная комиссия, проводившая такой подсчет, составляет протокол об итогах голосования, на котором делается отметка: «Повторный подсчет голосов». Изготовленные и заверенные копии такого протокола выдаются наблюдателям, иным лицам, указанным в части 6 статьи 18 настоящего Закона. Если протокол составляется участковой избирательной комиссией, он незамедлительно направляется в территориальную избирательную комиссию. К этому протоколу приобщается ранее представленный протокол участковой избирательной комиссии об итогах голосования. Нарушение указанного порядка составления протокола об итогах голосования с отметкой: «Повторный подсчет голосов» является основанием для признания протокола недействительным.

Статья 63. Определение результатов выборов Главы Кабардино-Балкарской Республики

1. На основании данных, содержащихся в первых экземплярах протоколов об итогах голосования, полученных из территориальных избирательных комиссий, Избирательная комиссия Кабардино-Балкарской Республики после предварительной проверки правильности составления указанных протоколов путем суммирования содержащихся в них данных не позднее чем через десять дней после дня голосования определяет результаты выборов Главы Кабардино-Балкарской Республики. Содержащиеся в протоколах избирательных комиссий данные суммируют непосредственно члены Избирательной комиссии Кабардино-Балкарской Республики с правом решающего голоса. О результатах выборов составляются в двух экземплярах протокол и сводная таблица, которые подписывают все присутствующие члены Избирательной комиссии Кабардино-Балкарской Республики с правом решающего голоса.

2. Избирательная комиссия Кабардино-Балкарской Республики составляет протокол о результатах выборов Главы Кабардино-Балкарской Республики, в который вносятся следующие сведения:

(Окончание на 6-й стр.)

ЗАКОН Кабардино-Балкарской Республики

О выборах Главы Кабардино-Балкарской Республики

(Окончание).

1) число протоколов территориальных избирательных комиссий об итогах голосования, на основании которых составлен данный протокол;

2) число избирательных участков, итоги голосования по которым были признаны недействительными, и суммарное число избирателей, включенных в списки избирателей по данным избирательным участкам на момент окончания голосования;

3) суммарные данные по всем строкам, содержащимся в протоколах об итогах голосования, территориальных избирательных комиссий;

4) фамилии, имена и отчества включенных в избирательный бюллетень зарегистрированных кандидатов, а при их совпадении – иные сведения о них;

5) число голосов избирателей, поданных за каждого зарегистрированного кандидата;

6) в случае, предусмотренном частью 7 статьи 56 настоящего Закона, число голосов избирателей, поданных по позиции «Против»;

7) число открепительных удостоверений, полученных Избирательной комиссией Кабардино-Балкарской Республики, число открепительных удостоверений, выданных нижестоящим избирательным комиссиям, число неиспользованных открепительных удостоверений, оставшихся в Избирательной комиссии Кабардино-Балкарской Республики (в случае проведения повторного голосования - число неиспользованных открепительных удостоверений, погашенных Избирательной комиссией Кабардино-Балкарской Республики), число утраченных в Избирательной комиссии Кабардино-Балкарской Республики открепительных удостоверений.

3. На основании протокола о результатах выборов Главы Кабардино-Балкарской Республики Избирательная комиссия Кабардино-Балкарской Республики принимает решение о результатах выборов Главы Кабардино-Балкарской Республики.

4. Избранным считается зарегистрированный кандидат, который получил более 50 процентов голосов избирателей, принявших участие в голосовании. Число избирателей, принявших участие в голосовании, определяется по числу избирательных бюллетеней установленной формы, обнаруженных в ящиках для голосования.

5. Избирательная комиссия Кабардино-Балкарской Республики признает выборы Главы Кабардино-Балкарской Республики несостоявшимися в одном из следующих случаев:

1) если в соответствии с частью 5 статьи 64 настоящего Закона голосования проводилось по одной кандидатуре и за соответствующего кандидата проголосовало менее 50 процентов от числа избирателей, принявших участие в голосовании;

2) если в избирательный бюллетень на общих выборах были включены два кандидата и ни один из них не получил более половины голосов избирателей, принявших участие в голосовании;

3) если все кандидаты выбыли до проведения повторного голосования.

6. Избирательная комиссия Кабардино-Балкарской Республики признает выборы Главы Кабардино-Балкарской Республики недействительными:

1) если допущенные при проведении голосования или установлении итогов голосования нарушения не позволяют с достоверностью определить результаты волеизъявления избирателей;

2) если итоги голосования признаны недействительными на части избирательных участков, списки избирателей на которых на момент окончания голосования в совокупности включают в себя не менее чем одну четвертую часть от общего числа избирателей, включенных в списки избирателей на момент окончания голосования;

3) по решению суда.

7. Протокол о результатах выборов Главы Кабардино-Балкарской Республики составляется Избирательной комиссией Кабардино-Балкарской Республики и подписывается всеми присутствующими на итоговом заседании членами Избирательной комиссии Кабардино-Балкарской Республики с правом решающего голоса, в нем проставляются дата и время (час с минутами) его подписания. Подписание протокола с нарушением этого порядка является основанием для признания протокола недействительным.

К протоколу приобщается сводная таблица, включающая в себя полные данные всех поступивших протоколов об итогах голосования территориальных избирательных комиссий. В сводную таблицу заносятся также данные протоколов территориальных избирательных комиссий о числе открепительных удостоверений, полученных соответствующей территориальной избирательной комиссией, числе открепительных удостоверений, выданных нижестоящим участковым избирательным комиссиям, числе неиспользованных открепительных удостоверений, оставшихся в соответствующей территориальной избирательной комиссии (в случае проведения повторного голосования о числе неиспользованных открепительных удостоверений, погашенных соответствующей территориальной избирательной комиссией), и числе открепительных удостоверений, утраченных в соответствующей территориальной избирательной комиссии.

8. Член Избирательной комиссии Кабардино-Балкарской Республики с правом решающего голоса, несогласный с протоколом о результатах выборов Главы Кабардино-Балкарской Республики в целом или с отдельными его положениями, вправе приложить к протоколу свое особое мнение, о чем в протоколе делается соответствующая запись. К протоколу также приобщаются поступившие в Избирательную комиссию Кабардино-Балкарской Республики в период, который начинается в день голосования и оканчивается в день составления соответствующего протокола об итогах голосования, жалобы (заявления) на нарушения настоящего Закона и принятые по указанным жалобам (заявлениям) решения Избирательной комиссии Кабардино-Балкарской Республики.

9. Заверенные копии протокола о результатах выборов Главы Кабардино-Балкарской Республики и сводной таблицы предоставляются всем членам Избирательной комиссии Кабардино-Балкарской Республики, лицам, указанным в части 1 статьи 18 настоящего Закона, представителям средств массовой информации, присутствовавшим при определении результатов выборов Главы Кабардино-Балкарской Республики.

10. Если после подписания протокола о результатах выборов Главы Кабардино-Балкарской Республики и (или) сводной таблицы Избирательная комиссия Кабардино-Балкарской Республики выявила в них неточность (в том числе описку, опечатку либо ошибку в сложении данных протоколов нижестоящих избирательных комиссий), Избирательная комиссия Кабардино-Балкарской Республики обязана на своем заседании рассмотреть вопрос о внесении уточнений в протокол и (или) сводную таблицу. Избирательная комиссия Кабардино-Балкарской Республики, информируя о проведении указанного заседания в соответствии с частью 2 статьи 18 настоящего Закона, обязана указать, что на нем будет рассматриваться данный вопрос. О принятом решении Избирательная комиссия Кабардино-Балкарской Республики в обязательном порядке информирует своих членов с правом совещательного голоса, других лиц, присутствовавших при составлении ранее утвержденного протокола, а также представителей средств массовой информации.

11. При выявлении ошибок, несоответствий в протоколах об итогах голосования или возникновении сомнений в правильности составления протоколов, поступивших из территориальных избирательных комиссий, Избирательная комиссия Кабардино-Балкарской Республики вправе принять решение о проведении повторного подсчета голосов избирателей на соответствующем избирательном участке, соответствующей территории. Указанный повторный подсчет может проводиться не позднее чем за один день до истечения установленных настоящим Законом сроков определения результатов выборов.

12. В случае, указанном в части 10 настоящей статьи, повторный подсчет голосов избирателей проводится в присутствии члена (членов) Избирательной комиссии Кабардино-Балкарской Республики с правом решающего голоса избирательной комиссией, составившей и утвердившей протокол об итогах голосования, который подлежит проверке, либо вышестоящей по отношению к ней избирательной комиссией, либо Избирательной комиссией Кабардино-Балкарской Республики. Избирательная комиссия, проводящая повторный подсчет голосов избирателей, извещает об этом членов соответствующей избирательной комиссии, зарегистрированных кандидатов или их доверенных лиц, иных лиц, указанных в части 6 статьи 18 настоящего Закона, которые вправе присутствовать при проведении повторного подсчета голосов избирателей. По итогам повторного подсчета голосов избирателей избирательная комиссия, проводившая такой подсчет, составляет протокол об итогах голосования, на котором делается отметка: «Повторный подсчет голосов». На основании этого протокола вносятся изменения в протоколы всех вышестоящих комиссий об итогах голосования. Ранее представленный протокол об итогах голосования приобщается к протоколу, составленному по итогам повторного подсчета голосов избирателей. Нарушение указанного порядка составления протокола об итогах голосования с отметкой «Повторный подсчет голосов» является основанием для признания протокола недействительным.

13. Избирательная комиссия Кабардино-Балкарской Республики после определения результатов выборов Главы Кабардино-Балкарской Республики и признания кандидата избранным Главой Кабардино-Балкарской Республики незамедлительно извещает его об этом. Зарегистрированный кандидат, избранный Главой Кабардино-Балкарской Республики, обязан в пятидневный срок со дня получения извещения представить в Избирательную комиссию Кабардино-Балкарской Республики копию приказа (иного документа) об освобождении его от обязанностей, несовместимых со статусом Главы Кабардино-Балкарской Республики, либо копию документа, удостоверяющего, что им в трехдневный срок со дня получения извещения было подано заявление об освобождении от таких обязанностей.

14. Если зарегистрированный кандидат, избранный Главой Кабардино-Балкарской Республики, не выполнит требование, предусмотренное частью 13 настоящей статьи, Избирательная комиссия Кабардино-Балкарской Республики отменяет свое решение о его избрании и назначает повторные выборы. Если повторные выборы назначены в связи с тем, что кандидат не выполнил указанное требование без вынуждающих к тому обстоятельств, предусмотренных частью 7 статьи 35 настоящего Закона, такой кандидат должен полностью возместить Избирательной комиссии Кабардино-Балкарской Республики произведенные ею расходы, связанные с проведением повторных выборов.

Статья 64. Повторное голосование на выборах Главы Кабардино-Балкарской Республики

1. Если в избирательный бюллетень было включено более двух зарегистрированных кандидатов и ни один из них по результатам общих выборов не был избран на должность Главы Кабардино-Балкарской Республики, Избирательная комиссия Кабардино-Балкарской Республики назначает повторное голосование на выборах Главы Кабардино-Балкарской Республики по двум зарегистрированным кандидатам, получившим наибольшее число голосов избирателей. Повторное голосование по зарегистрированному кандидату назначается при наличии письменного заявления зарегистрированного кандидата о согласии на проведение по его кандидатуре повторного голосования.

2. Повторное голосование проводится через 14 дней со дня голосования на общих выборах с соблюдением требований настоящего Закона, за исключением требований, предусмотренных частью 4 статьи 63 настоящего Закона. Сообщение о проведении повторного голосования публикуется в средствах массовой информации не позднее чем через два дня со дня принятия соответствующего решения Избирательной комиссией Кабардино-Балкарской Республики.

3. Если до проведения повторного голосования один из зарегистрированных кандидатов, по которому должно проводиться повторное голосование, снял свою кандидатуру или выбыл по иным обстоятельствам, его место по решению Избирательной комиссии Кабардино-Балкарской Республики передается следующему по числу полученных голосов зарегистрированному кандидату после кандидатур, по которым Избирательная комиссия Кабардино-Балкарской Республики первоначально назначила повторное голосование, при наличии письменного заявления указанного зарегистрированного кандидата о согласии на проведение по его кандидатуре повторного голосования. Такое заявление должно быть подано не позднее чем на второй день со дня выбытия кандидата, по которому первоначально назначено повторное голосование. В этом случае повторное голосование проводится в первое воскресенье по истечении 14 дней со дня подачи заявления в соответствии с частью 1 статьи 35 настоящего Закона либо со дня выбытия по иным обстоятельствам.

4. По итогам повторного голосования избранным на должность Главы Кабардино-Балкарской Республики считается зарегистрированный кандидат, получивший при голосовании большее число голосов избирателей, принявших участие в голосовании, по отношению к числу голосов избирателей, поданных за другого зарегистрированного кандидата.

5. Повторное голосование может проводиться по одной кандидатуре в случае, если после выбытия зарегистрированных кандидатов останется только один зарегистрированный кандидат. При этом зарегистрированный кандидат считается избранным на должность Главы Кабардино-Балкарской Республики, если он получил не менее 50 процентов голосов избирателей, принявших участие в голосовании.

Статья 65. Повторные выборы Главы Кабардино-Балкарской Республики

1. Если выборы Главы Кабардино-Балкарской Республики признаны несостоявшимися или недействительными, либо если на день проведения повторного голосования оба зарегистрированных кандидата, по которым назначено повторное голосование, сняли свои кандидатуры или выбыли по иным обстоятельствам, либо если при повторном голосовании ни один зарегистрированный кандидат не был избран на должность Главы Кабардино-Балкарской Республики, либо если кандидат, избранный на должность выборного должностного лица, не сложил полномочия, несовместимые со статусом выборного должностного лица, Избирательная комиссия Кабардино-Балкарской Республики назначает повторные выборы Главы Кабардино-Балкарской Республики. Сообщение о проведении повторных выборов Главы Кабардино-Балкарской Республики публикуется в средствах массовой информации не позднее чем через три дня после принятия соответствующего решения.

2. Голосование на повторных выборах Главы Кабардино-Балкарской Республики проводится в соответствии со сроками, установленными пунктом 6 статьи 71 Федерального закона, иными федеральными законами. При повторных выборах Главы Кабардино-Балкарской Республики сроки осуществления избирательных действий по решению Избирательной комиссии Кабардино-Балкарской Республики могут быть сокращены, но не более чем на одну треть.

3. Выдвижение и регистрация кандидатов, другие избирательные действия, связанные с проведением повторных выборов Главы Кабардино-Балкарской Республики, осуществляются в порядке, установленном настоящим Законом.

4. Избирательная комиссия Кабардино-Балкарской Республики может распорядиться о продлении полномочий участковых избирательных комиссий либо о формировании при проведении повторных выборов Главы Кабардино-Балкарской Республики участковых избирательных комиссий в новом составе в порядке, установленном статьей 11 настоящего Закона.

Статья 66. Опубликование итогов голосования и результатов выборов Главы Кабардино-Балкарской Республики

1. Итоги голосования по каждому избирательному участку, каждой территории, на которую распространяется деятельность комиссии, в объеме данных, содержащихся в протоколах соответствующих избирательных комиссий и непосредственно нижестоящих избирательных комиссий, предоставляются для ознакомления любым избирателям, кандидатам, доверенным лицам кандидатов, наблюдателям, представителям средств массовой информации по их требованию. Указанные данные предоставляет соответствующая избирательная комиссия.

2. Избирательная комиссия Кабардино-Балкарской Республики направляет общие данные о результатах выборов Главы Кабардино-Балкарской Республики редакциям средств массовой информации в течение одних суток после определения результатов выборов.

3. Официальное опубликование результатов выборов Главы Кабардино-Балкарской Республики, а также данных о числе голосов избирателей, полученных каждым из зарегистрированных кандидатов, о числе голосов, поданных по позициям «За» и «Против», осуществляется Избирательной комиссией Кабардино-Балкарской Республики не позднее чем через один месяц со дня голосования.

4. Избирательные комиссии всех уровней, за исключением участковых избирательных комиссий, публикуют данные, содержащиеся в протоколах всех комиссий соответствующего уровня об итогах голосования и о результатах выборов, и данные, содержащиеся в протоколах об итогах голосования непосредственно нижестоящих избирательных комиссий и на основании которых определялись итоги голосования, результаты выборов в соответствующих комиссиях, не позднее чем через один месяц со дня голосования. Официальное опубликование полных данных о результатах выборов Главы Кабардино-Балкарской Республики осуществляется Избирательной комиссией Кабардино-Балкарской Республики в своем печатном органе в течение двух месяцев со дня голосования. В течение трех месяцев со дня официального опубликования (обнародования) полных данных о результатах выборов данные, которые содержатся в протоколах всех избирательных комиссий об итогах голосования и результатах выборов, размещаются в информационно-телекоммуникационной сети «Интернет».

Статья 67. Использование ГАС «Выборы»

При подготовке и проведении выборов Главы Кабардино-Балкарской Республики, в том числе при проведении регистрации (учета) избирателей, составлении списков избирателей, установлении итогов голосования и определении результатов выборов, для оперативного получения, передачи и обработки информации используется только ГАС «Выборы» в порядке, установленном Федеральным законом , Федеральным законом «О государственной автоматизированной системе Российской Федерации «Выборы».

Статья 68. Хранение избирательной документации

1. Порядок хранения, передачи в архив и уничтожения избирательной документации по выборам Главы Кабардино-Балкарской Республики утверждается Избирательной комиссией Кабардино-Балкарской Республики по согласованию с соответствующим исполнительным органом государственной власти Кабардино-Балкарской Республики в сфере архивного дела.

2. Документация избирательных комиссий всех уровней, включая бюллетени, открепительные удостоверения и списки избирателей, подлежит хранению в течение одного года со дня опубликования результатов выборов Главы Кабардино-Балкарской Республики. Срок хранения протоколов об итогах голосования и сводных таблиц избирательных комиссий об итогах голосования составляет один год со дня опубликования решения о назначении даты следующих выборов Главы Кабардино-Балкарской Республики.

3. В случае рассмотрения в суде жалобы на решение избирательной комиссии об итогах голосования, о результатах выборов, возбуждения уголовных дел, связанных с нарушением избирательных прав граждан Российской Федерации, сроки хранения соответствующей избирательной документации продлеваются до вступления в законную силу решения суда (прекращения дела в соответствии с законом). Ответственность за сохранность избирательной документации возлагается на председателя (заместителя председателя) и секретаря соответствующей избирательной комиссии до передачи документации в вышестоящую избирательную комиссию либо в архив.

Глава 9.
ВСТУПЛЕНИЕ В ДОЛЖНОСТЬ ГЛАВЫ КАБАРДИНО-БАЛКАРСКОЙ РЕСПУБЛИКИ

Статья 69. Вступление в должность Главы Кабардино-Балкарской Республики

Глава Кабардино-Балкарской Республики, избранный в соответствии с Конституцией Кабардино-Балкарской Республики, настоящим Законом, вступает в должность в порядке и сроки, установленные Конституцией Кабардино-Балкарской Республики.

Глава 10.
ОБЖАЛОВАНИЕ НАРУШЕНИЙ ИЗБИРАТЕЛЬНЫХ ПРАВ ГРАЖДАН И ОТВЕТСТВЕННОСТЬ ЗА НАРУШЕНИЕ ЗАКОНОДАТЕЛЬСТВА О ВЫБОРАХ

Статья 70. Обжалование решений и действий (бездействия), нарушающих избирательные права граждан. Ответственность за нарушение избирательных прав граждан

1. Обжалование решений и действий (бездействия), нарушающих избирательные права граждан, осуществляется в порядке и сроки, которые установлены статьей 75 Федерального закона.

2. Ответственность за нарушение законодательства Российской Федерации о выборах Главы Кабардино-Балкарской Республики устанавливается федеральным законом.

Глава 11.
ЗАКЛЮЧИТЕЛЬНЫЕ И ПЕРЕХОДНЫЕ ПОЛОЖЕНИЯ

Статья 71. Вступление в силу настоящего Закона

Настоящий Закон вступает в силу через десять дней со дня его официального опубликования и не распространяется на правоотношения, возникшие в связи с наделением гражданина Российской Федерации по представлению Президента Российской Федерации полномочиями Главы Кабардино-Балкарской Республики до его вступления в силу.

Глава Кабардино-Балкарской Республики А. КАНОКОВ

город Нальчик
29 июня 2012 года
№ 48-РЗ

Приложение 1

к Закону Кабардино-Балкарской Республики
«О выборах Главы Кабардино-Балкарской Республики»

ЛИСТ ПОДДЕРЖКИ КАНДИДАТА

Выборы Главы Кабардино-Балкарской Республики

«_____» _____ 20____ года
(дата голосования)

Я, _____, _____,
(фамилия, имя, отчество) (дата рождения)

_____
(статус лица: депутат представительного органа муниципального образования с указанием наименования представительного органа, глава муниципального образования с указанием наименования должности, с указанием наименования района, города, иного населенного пункта, где осуществляют свои полномочия депутат представительного органа муниципального образования или избранный на муниципальных выборах глава муниципального образования)

поддерживаю выдвижение избирательным объединением _____
(наименование избирательного объединения)

кандидата на должность Главы Кабардино-Балкарской Республики гражданина Российской Федерации _____

_____
(фамилия, имя, отчество)

, работающего _____
(дата рождения) (место работы, занимаемая должность или род занятий)

проживающего _____
(наименование субъекта Российской Федерации, района, города, иного населенного пункта, где находится место жительства кандидата)

Фамилия, имя, отчество	Подпись	Дата внесения подписи	Время внесения подписи

Удостоверительная надпись нотариуса о засвидетельствовании подлинности подписи

Примечание. В случае наличия у кандидата, данные которого указываются в листе поддержки кандидата, неснятой и непогашенной судимости, в листе поддержки кандидата после отчества кандидата указываются сведения о судимости кандидата. Если кандидат, сведения о котором содержатся в листе поддержки кандидата, в заявлении о согласии баллотироваться в соответствии с пунктом 2 статьи 33 Федерального закона указал свою принадлежность к политической партии либо иному общественному объединению и свой статус в данной политической партии либо данном общественном объединении, сведения об этом указываются в листе поддержки кандидата после сведений о месте жительства кандидата или после сведений о судимости кандидата.

Приложение 2
к Закону Кабардино-Балкарской Республики
«О выборах Главы Кабардино-Балкарской Республики»

Контрольные соотношения данных,
внесенных в протокол об итогах голосования
(числами обозначены строки протокола, пронумерованные
в соответствии со статьей 60 настоящего Закона)

1 больше или равно 3 + 4
2 равно 3 + 4 + 5 + 16 - 17
6 + 7 равно 8 + 9
9 равно 18 + все последующие строки протокола

Исльамым И нур

КъурIэнаджэ нэхъыфIхэр

● Зэпеуэхэр

КъурIэн еджэныкIэ, аэн джэныкIэ, диным фIыуэ хэщIыкIыныкIэ рес-публикэпсо зэпеуэ иджыб-лагъэ Налшык щекIуэкIащ. Ар къызэригъэпэщащ КъБР-м и Мусылымэн дин Iуэхущ1апIэм.

ХАБЗЭФI хъуащ илъэс къэс КъурIэн еджэныкIэ, аэн джэныкIэ, диным фIыуэ хэщIыкIыныкIэ зэхьэзэхуэхэр Къэбэрдей-Балъкъэрым къыщызэрагъэпэщу. Илъэс къэс хохьуэ абыхэм хэт щIыхуэм я бжыгъэм. Щэч хэлъкъым ар хуабжыу сэбэп зэрыхъыж илъам диным и пщIэр къэIэтыныкIэ, абы нэхъыбэ щыгъуазэ щIыныкIи.

Зэпеуэхэр япэ щыкIэ Къэбэрдей-Балъкъэрым и куей псоми щрагъэкIуэкI. Абыхэм пашэныгъэр къыщызыхьахэ-ращ республикэпсо зэхьэзэ-хуэм хэтыну Iэмал зиIэр.

Налшык дэт Абу Хьэнифа и цIэр зезыхьэ Кавказ Ищ-хьэрэ Исльам университетым бадзэуэгъуэм и 15-м кIэуэх зэпеуэхэр щызэхэтащ. Ахэр екIуу икIи удэзыхьхэу къызэрагъэпэщащ. НаIуэт мусылымэныгъэм кIуэ пэтми цIыху нэхъыбэ зэрядихьэ-хыр, абы фIыуэ куэдым зэ-рыхъащIыкIыр. АрщхьэкIэ фIым я фIыжхэр сыт щыгъуи щыIэщ. Апхуэдэхэу къыщIэ-кIащ:

илъэс 14-м зи ныбжьыр нэ-мыса щIалэ цIыкIуэхэм я деж

1. Шамшадов Исманди (Сарскэ станицэ).
2. Шамсадов Исмэхьил (Сармакъ къуажэ).
3. ДыщэкI Абдулыхь (Па-шынкьей къуажэ).

илъэс 14-м щегъэжьауэ илъэс 30-м зи ныбжьыр нэса цIыхухъхэм я деж

1. IутI Аниуар (Бахьсэн къала);
2. Гугешашвили Ильяс (Налшык къалэ).
3. Маргъуш Мухьэмэд (Налшык къалэ).

илъэс 30-м щIигъуа цIыхухъхэм я деж

1. Кэнаев Арсен (Нал-шык къалэ).
2. Тхьэгъэпсо Инал (Па-шынкьей къуажэ).
3. Иваз Рустам (Аргудан къуажэ).

илъэс 14-м зи ныбжьыр нэмыса хьыджэбз цIыкIуэхэм я деж

1. Бэкъей Аминэ (Нал-шык къалэ).
2. Мирзоевэ Дианэ (Тыр-ныауз къалэ).
3. Гадиевэ Лейлэ (Балъ-къэр Iпщэ къуажэ).

илъэс 14-м зи ныбжьыр щIигъуа бзыльыгъэхэм я деж

1. Кужуровэ Марьям (Налшык къалэ).
2. КIуэкIыу Ларисэ (Шэ-джэм ЕтIуанэ къуажэ).
3. Щауэ Марьянэ (Къа-мылыкъуэ къуажэ).

Республикэпсо зэхьэзэ-хуэм къыщыхэжаныкIахэр КъБР-м и Мусылымэн дин Iуэхущ1апIэм и унафэщI Дзасэжь Хьэзрэталий зи пашэ гупым ягъэлъэпIащ. Абыхэм дипломхэмрэ сау-гъэт лъапIэхэмрэ хуагъэфэ-щащ.

ТЕМЫР Дисанэ.

● ТхыльыщIэ

Гумрэ псалъэмрэ

Темыржан-ЕмыкI Галинэ «Аманат» зыфIища и тхы-лыр Налшык и «Печатный двор» ООО тхэдэпIэм иджыблагъэ урысыбзэкIэ къыщыдэкIащ.

ГАЛИНЭ тхыль еджэхэм нэхъыбэу зэрацIыхур «Гуэку еплыкIэ» фIэщыгъэм щIэту зэман и п къыдигъэкIа и уэсэ тхыльым и закъуэжьым. Абы и кьалэмыпэм къыщIэкIащ философие дуней еплыкIэр зи лъабжьэ публицистикэ лэжьыгъэ купщIафIэхэр, цIыхуэмрэ диныкъэмрэ я щыгъ-тыкIэр куууэ зэпкрыхьых тхыгъэхэр.

«Аманат»-м къыщыгъэлъэ-гъуащ гъащIэм и зэхэзыыкIэ-мрэ «цIыхуу» дунейм утетым папщIэ уэзрытын хуей жыпхъэхэмрэ. А IуэхугъуитIым Темыржан-ЕмыкI Галинэ гъэщIэгъуэныщэу хепщэ уэзбакъуэ мыхъуну дин хабзэ-хэр. Абы щыгъуэми Iуэху еплыкIэ къэс щIэныгъэ лъабжьэ куукIэ щIэзэбыдащ.

ФIэщщIыгъуейуэ нобэ цIыху куэдым къащцIхьу щапхъэхэрщ тхыльыр кьэдэзы-гъэкIар нэхъыбэу зэлэжьар. «ЦIыхум и ДНК-м и зы молекул закъуэм и зэхэлъыкIэ псом утетхыхьыным ихьы-нуц напэкIуэцI 500-у зэхэлъ тхыль том 900. А зы щапхъэ закъуэр ирикъуркъэ Дыкъэ-зыгъэщIам бгъэдэлъ кьарур зэрыгъэнапхъэнщэр зэхэт-щIэну?! Хьэуэ, къигъэщIа-къым апхуэдизу гъэщIэ-гъуэныщIэу зэхэлъ цIыхур илъэс 70-80 кьигъэщIу лъэу-жьынщэу бзэхьажьну», - тре-гъэчыныхь тхакIуэм.

Іупщу икIи удэзыхьэхыу кьэхьащ цIыхум гур, нэр, тхьэкIумэр, Іэпкьлъпкъым щыщ нэгъуэщI Іыхьэхэр къы-щIритам и щапхъэ куэд. А псори анэмэту Кьштщхьэщы-тым кьыдитауэ араш, фIым телажьэу, псапэ кьритхьу къэдгъэсэбэпыну.

«Аманат»-рIыхьэ зыбжанэу зэхэтщI. Абы и махьэнэ нэ-хьыщхьэр цIыхур гущIэ-гъумрэ гулыгъэмрэ кьыху-еджэныщ, ДыкъэзыгъэщIа Алыхь лъапIэм фIырэ фIы-гъуэ мы дунейм кьыщыдип-лэсар зэхэтщIэу икIи абыкIэ фIыщIэ ин хуэтщIу дыпсэу-ныщ.

Тхыльым и тиражыр 1000 хьууэ кьыдэкIащ. Щэч хэль-къым ар куэдым кьаэзэры-хуэщхьэпэнуц.

ШЭРЭДЖ Дисэ.

НапэкIуэцIыгъэ зыгъэхьащ ЖБЛАСЭ Заурбэчущ.

● Хьэдисхэр

Мусылымэн ныбжьэгъу куэд зэвгъэпэщ

♦ Мусылымэн ныбжьэгъу куэд зэвгъэпэщ, Къемэт махуэм абыхэм щэфихьэт (жэнэтым хуэзыщэн) яIэнэту.

♦ Илэжьын хуейм ехьэ-лIауэ Іуэхур Іэпэдэгъэлэ зыщI цIыхур Алыхьталэм гупсысэрей ещI.

♦ Уэ зэрыпфIэфIым хуэдизу Алыхьыр куэдрэ кьыпху-щIытыну ухуеймэ, абы сыым зэрыфIэфIым хуэдизу щыт.

♦ Ахьрэтым щыIэ фIы-гъуэм ещхьу мы дунейм зы фIыгъуи телъкъым Иманым (фIощхьуныгъэм) и фIыгъуэм фIэкIа.

Алыхьталэм фарэ (кьалэн) кьытщищIахэм ящыщ нэщI Іыгъыныр. Мусылымэн махуэ-рыбжэкIэр ар зытехуэр Рэмэ-дан мазэр мы гъэм бадзэуэ-гъуэм и 20-м кьохьэ. Нэщым я пэ кьихуэу ар зищысымрэ зэрырахьэкI щыкIэмрэ иджы-ри зэ фигу кьэдгъэкIыжыну.

НэщIыр зищысыр

Нэхущым кьыщыщIэдзауэ дыгъэр кьухьэху зыри пшы, уефэ хьунукъым. Нэгъэущу жьапIэмэ, уи джиIм ерысскы ехьнукъым. Шхын нэщIыну щрагъ ищIамэ, ар ниет (му-рад) хуяуц.

НэщIыну зытехуэхэр

НэщIыр фарэу зытехуэр мусылымэн балигъырщ. Бе-гъымбар лъапIэм жиIащ: «Кьалэн кьызытемыкуэхэр: акьылыр зыфIэкIуэдам и акьылыр кьихьэжьхуу, са-бийр балигъ хьуху».

Цыхубзым и нэщIыр кьа-бил хъун щхьэкIэ ар езыр кьабзэу щытын хуейц. Мазэ кьэс пIалъэкIэ зэрысымаджэм нэщIыр зэпечэу.

Нэщ1 мазэм ирихьэлIэу Іуэгуанэ тетыр километр 85-кIэ мынэхь мащIэкIэ и унэм пэ-жьыжьэмэ, нэщI имыIыгъми хьунуц. Бегъымбар лъапIэм жиIащ: «Абы кьикIыр: хэт Іуэгуанэ тетми, и Іуэгуанэр иухыху, хэт сымаджэми, и узынщагъэр зэтеувэжьху мы-нэщIми хьунуц, ауэ зэрыхэш-хар ипшыныжьын хуейц. Іуэгу-анэ тетми сымаджэми яхуэ-зэфIэкIынумэ, нэщIым нэ-хъыфIщ».

Сымаджэм и нэщIыр

Рэмэдан мазэм ирихьэлIэу цIыхур сымаджэ хьуамэ, еп-лъынщ, и кьарум джIынумэ, нэщIынщ. Хуэзфlэмыкlынумэ, нэщIынкъым, ауэ хьужа иужькIэ ипшыныжьын хуейц. И узынщагъэр зэфIэмыуфэж-мэ, нэщIыр имыпшынымки хьунщ, ауэ дэтхэнэ зы нэщI махуэми пэкIуэу зы тхъэмыщ-кIэ игъэшэхну кьыхуэхуэ е а щхьынымэ и уасэ итыпхъэщ.

Цыхубз мусылымэныр уэн-дэгъу щыхьуам и деж есым и псэм е и ныбзм ильэ сабийм тешынынхьмэ, нэщI имыIыгъми хьунуц, ауэ щхьэусыгъуэр зэрытекIыу ипшынынхьну и кьалэнщ. Абы ещхьщ сабий щынэ зыкIэрыщIа бзыльхъу-зэрэ: есым и псэм е сабийр зригъэфэн быдзышэ имы-гъуэтынкIэ тешынынхьмэ, мы-эщIмэ нэхъыфIщ. Мы кьэдг-гъэлъэгъуа щхьэусыгъуэхэр зиIэхэм ижьыкIэ нэщIыр яп-шыныжьын е зэрымынэщIа махуэ кьэс хуэзэу зы тхъэмыщ-кIэ ягъэшхэн хуейц.

Нэщ1ыр зыгъэтэмэмыр

1. Ниет щIыныр. Щэращыр зэфIигъэкIрэ и дзэхэр ильэ-щIыжьа нэхъыкIэ нэщIынум мыпхуэдэу жеIэ: «Нобэ пщэдд-джыжь нэмэзым щыщIэдзауэахъшэм уахътыр кьихьэху Алыхьым папщIэ сынэщIынуц ниет сощI». Ар макьыкIэ жимы-Іэнм ягъэ кIынукъым, и гум ильмэ зэфIокI. Тхьэ лъапIэм щхьэкIэ зэрырэнщIыкIэ цIыхум мурад ещI. Ниет зы-хуэщIыр фарэ нэщIырщ.

Нэщ1ыр мэкъутэ

1. Ерыскьыхэкl уи джиIм ебгъэхмэ.
2. ЦIыхум есым ищIэу зы-кьигъэжьмэ.
3. Ахъшэм хьуа пфIэщIр уэхущхьэжамэ, ауэ иджыри дыгъэр кьуэмыхьэжамэ.

Нэщ1ыр зыпшынынжыну кьызытехуэхэр

1. Диным кьабыл ищI щхьэу-сыгъуэхэм щыщ имыIэу нэщI мазэм хэшхам ипшынынжыну кьытохуэ. Ар кьэзыгъэнаIуэр Бегъымбар лъапIэм и хьэдисы-раш. Тхьэм и лIыкIуэм и деж зы цIыху кьакIуэри жиIащ: «Щхьэусыгъуэ симыIэу зы нэщI махуэ сьшхащ. СыткIэ ар згъэ-зэкIуэжыну?». Мухьэмэд бе-гъымбарым жэуапу кьитащ: «ПщылI щхьэхуиту утыпщыж, е мазитIкIэ нэщIыж, е тхъэ-мыщIэ 60 гъашхэ».

2. Езым и жэрдэмкIэ махуэм лIыгъуэ-фызыгъуэ зезыхьами нэщIыр ипшынынжыну.

Нэщ1ыр икъутэнукъым

1. Уи джиIм псы иумыгъэ-хыу дзэхэр плъэщIмэ.
2. Хуабэ Іейм зыщIипхъумэн щхьэкIэ, псы зытепкIэмэ е псыежэхым ухьихьэмэ.
3. Хэщхьэж нэужьым щы-щIэдзаэу пщэдджыжь кIэхур кьыщIыху уи щхьэгъэсэн папщIэ ерыс-кьым уебзеймэ.
4. УщыпщафlэкIэ и тэмэма-гъыр зэбгъэщIэн папщIэ ерыс-кьым уебзеймэ.
5. Сэмэ щыкIум и шхыныр жьэкIэ хуэбгъэнащIуэ (ар зыгъэнащIкIун нэгъуэщI щы-мыIэу), ауэ абы щыщ иумы-гъэхыу.

Нэщ1 исым кьыхуогъу

1. Езым и Іупсыр иригъэ-хьыкмэ.
2. И жьэм жьэдэлъэта ба-дзэр и кьурмакьеим фIехамэ.
3. Гъуэгум, лэжьапIэм е уэдэщыIэ нэгъуэщI щыпIэхэм кьыщыхьей сабэр, Іугъуэр, апхуэдэуи зыщыпхъумэнкIэ Іэмал зыхуумыгъуэт гуэрхэр уи кIуэцIым кIуамэ.

4. ЗыгъэпскIыжьын хуейуэ зыкъ щыхтещхьамэ.

5. Щынэщ1 махуэм жейуэ шейтIанным кьыгъэщIар, абы и лъэужь кьэнамэ.

6. Щыгъупщэжу шхамэ е псыефамэ. Абы теухуауэ Му-хьэмэд бегъымбарым жиIащ: «Хэт щыгъупщэу шхэмэ, и нэщIыр иregъэкIуж, абы имыщIэу ишхар Тхьэ лъапIэр аращ езыгъэшхар, ирезыгъэ-фар».

Нэщ1ыр зэрыбгъэзэкIуэжынур

Щхьэусыгъуэнщэу зы нэщI махуэ блэзыгъэкIахэм щэрих-хьэт хабзэмкIэ я кьалэнт:

1. ПщылIхэм ящыщ зы иу-тIыпщыжьну, апхуэдэ мы-Іэмэ, нэгъуэщIым и деж кьы-щIэжхужу щхьэхуит щIэс дэтхэнэми, я ныбжьым емылытауэ.

Пасэрей эзэманым бытыру цIыху кьэс итыну гуэдз ки-лограмм щырыщ хуэдиз хьун кьаIыпсу щытащ. Абы и фIыгъэкIэ кьулейсыхэхэм ильэс псом зыхуурикъун щхьэн хуэзэхьэсэрт. КIуэ пэтми ар ахьщэкIэ зэрадъуэ-кIыжу щIадзащ икIи абы и куэдагъэкIыр зытращIыхьыр гуэдзым бэзэрым щиуасэращ. Ахьшэ нэхъыбэ ептыхукIэ, дауи, нэхъ псапэжщ. Мухьэ-мэд бегъымбарым жиIащ: «НэщIыр щIыIэмрэ уафэмрэ я зэхуакум дэльщ, Алыхьым и пщIы1ым бытырыр итыху». А псальэхэм ящыкIэ быттыр гъэзэщIэн хуейуэ) кьэпытап-хьэщ.

Хьидым и яп пщэдджыжь-жьым мусылымэнхэр, пщэдд-джыжьышхэм и п кьихуэу, мэжджытым макIуэри Іимамым и гъусэу нэмэз лъапIэ ящI, я нэщIым техуэу уаз йодаIуэ.

Унагъуэ кьэс шхыныгъуэ Іэфlэр, гущIэкъуэр щапщэфI, нэхъыщIэхэр кIуэурэ нэ-хьыжьхэм йохьэхьу, я нэ-щIыр кьабыл хьуну, узыншагъэ яIэну.

Нэщ1ыкIыж хьидыр ма-хуищIэ йокIуэжI.

Рэмэданым и нэмэз щIыгъуэхэр

● Фи лъэIукIэ

Махуэхэр	Пщэдджы-жьыр (нэщым щыщIидзэр)	Дыгъэр кьыщы-щIэкIыр	Шэджа-гъуэр	Ичын-дыр	Ахъшэ-мыр (хэщхьэ-жыр)	Жа-сыр
бадзэуэгъуэм						
20, мэрем	**4.12**	**5.42**	**13.22**	**17.25**	**20.41**	**22.21**
21, щэбэт	**4.13**	**5.43**	**13.22**	**17.25**	**20.40**	**22.20**
22, тхъэмахуэ	**4.14**	**5.44**	**13.22**	**17.25**	**20.39**	**22.19**
23, блыщхьэ	**4.15**	**5.45**	**13.22**	**17.25**	**20.38**	**22.18**
24, гъубж	**4.16**	**5.46**	**13.22**	**17.24**	**20.37**	**22.17**
25, бэрэжьей	**4.17**	**5.47**	**13.22**	**17.24**	**20.36**	**22.16**
26, махуэку	**4.18**	**5.48**	**13.22**	**17.24**	**20.35**	**22.15**
27, мэрем	**4.19**	**5.49**	**13.22**	**17.23**	**20.34**	**22.14**
28, щэбэт	**4.20**	**5.50**	**13.22**	**17.23**	**20.33**	**22.13**
29, тхъэмахуэ	**4.21**	**5.51**	**13.22**	**17.23**	**20.32**	**22.12**
30, блыщхьэ	**4.22**	**5.52**	**13.22**	**17.22**	**20.31**	**22.11**
31, гъубж	**4.23**	**5.53**	**13.22**	**17.22**	**20.30**	**22.10**
щыщIхьэIум						
1, бэрэжьей	**4.24**	**5.54**	**13.22**	**17.22**	**20.29**	**22.09**
2, махуэку	**4.25**	**5.55**	**13.22**	**17.21**	**20.27**	**22.07**
3, мэрем	**4.26**	**5.56**	**13.22**	**17.21**	**20.26**	**22.06**
4, щэбэт	**4.27**	**5.57**	**13.22**	**17.20**	**20.25**	**22.05**
5, тхъэмахуэ	**4.29**	**5.59**	**13.22**	**17.20**	**20.24**	**22.04**
6, блыщхьэ	**4.30**	**6.00**	**13.22**	**17.19**	**20.22**	**22.02**
7, гъубж	**4.31**	**6.01**	**13.22**	**17.19**	**20.21**	**22.01**
8, бэрэжьей	**4.32**	**6.02**	**13.22**	**17.18**	**20.20**	**22.00**
9, махуэку	**4.33**	**6.03**	**13.21**	**17.18**	**20.18**	**21.58**
10, мэрем	**4.34**	**6.04**	**13.21**	**17.17**	**20.17**	**21.57**
11, щэбэт	**4.35**	**6.05**	**13.21**	**17.16**	**20.15**	**21.55**
12, тхъэмахуэ	**4.36**	**6.06**	**13.21**	**17.16**	**20.14**	**21.54**
13, блыщхьэ	**4.37**	**6.07**	**13.21**	**17.15**	**20.13**	**21.53**
14, гъубж	**4.38**	**6.08**	**13.21**	**17.14**	**20.11**	**21.51**
Къэдэр жэщ						
15, бэрэжьей	**4.40**	**6.10**	**13.21**	**17.14**	**20.10**	**21.50**
16, махуэку	**4.41**	**6.11**	**13.20**	**17.13**	**20.08**	**21.48**
17, мэрем	**4.42**	**6.12**	**13.20**	**17.12**	**20.07**	**21.47**
18, щэбэт	**4.43**	**6.13**	**13.20**	**17.11**	**20.05**	**21.45**

Гу зылъытапхъэ: **1. Щэращыр ухын хуейщ пщэдджыжь нэмэзым и азэныр къэIуным и пэ кьихуэу. 2. НэщIикIыж махуэу кьагъэлъэгъуэм Рэмэдан мазэм и кIэхэм зэхъуэкIыныгъэ игъуэтынкIэ хъунущ.**

● Махуэ лъапIэхэр

Мазэ минхэм пэкIуэну псапэ

УщынэщIыну махуэм и пщэдджыжьыпэр фIэмыкIыу ниет пщIакIэу щытын хуейц. Сыт щхьэкIэ жьапIэмэ Бегъымбар лъапIэм жиIащ: «Хэт пщэдджыжьым и п кьихуэу ниет имыщIами, абы нэщI иIэкъым, ауэ ирихьэкIыну нэщIыр нэ-филэу (псапэу) щытмэ, пщэдджыжьым нужькIи ниет ищI хьунущ, езым зыгуэр имыщ-хауэ щытмэ».

2. ЦIыхум ерыскьы псоми лIыгъуэ-фызыгъуэми махуэм зыщихьумэн хуейщ.

3. НэщIыр пщэдджыжь нэ-мэзым щыщIэдзауэ ахъшэм уахьтыр кьихьэху ЙокIуэжI.

Нэщым и мардэхэр

1. Щэращ щIыныр. Нэху мыщ щыкIэ укьэтэджу ушхэ-ныращ тэмэмыр. Бегъымбар лъапIэм жиIащ: «Дэ ди нэ-щIымрэ зэрыгъэщхьэщы-кIыр щэращ дыдзэрышхэр аращ». Щэращым и уахьтым жэщ ныкьуэм щIедзэри пщэдд-джыжь кIэхур кьыщIы-ным дакьикьэ зытIу иIэжу еух.

2. Эмэныр кьыщыссам и деж кIыхьлIыхь умыщIу уэхущ-хьэжыныр. Бегъымбар лъа-пIэм и суннэтхэм ящыщщ хэ-мыщIыхьжу, псы нэмэ мыхъу-ми Іумыкуауэ ахъшэм нэмэз эзэримыщIар. Ар хьурмэрэ псыкIэ хэщхьэжт.

3. НэщIар щыхэщхьэжым и деж Тхьэ лъапIэм ельэIун хуейщ. Мухьэмэд бегъымбар-абы щыгъуэм и деж жиIэу щытащ: «Алыхь лъапIэ, уэрэщ псори дыдыхуэнщIар, уэ кьыдэпта ерыскьымкIэ дых-хощхьэж, уэрэщ зыхэзыхри, зыщIэри, ди нэщIыр кьабыл щIы». Апхуэдэу жиIэу нэщIам духьэ ящIыпхъэщ.

Нэщым и деж нэхъыфIщ

1. Андез щыщIэгъэм и деж уи пэмрэ уи жьэмрэ псы щIагъуэу умыгъакIуэмэ, сыту жыпIэмэ зыгуэркIэ псыр уи джиIм ехмэ, уи нэщIыр мэкъутэ.

2. ЩIэгъуэсэм, утелмыльэ-щIыхьмэ, хьуапсэ Іуэхукlэ уемы-плъмэ.

3. Сэху-сэпль зэхьымыльъ-хьэмэ.

Нэщым и деж нэхъыфIщ

1. Андез щыщIэгъэм и деж уи пэмрэ уи жьэмрэ псы щIагъуэу умыгъакIуэмэ, сыту жыпIэмэ зыгуэркIэ псыр уи джиIм ехмэ, уи нэщIыр мэкъутэ.

2. ЩIэгъуэсэм, утелмыльэ-щIыхьмэ, хьуапсэ Іуэхукlэ уемы-плъмэ.

3. Сэху-сэпль зэхьымыльъ-хьэмэ.

Нэщ1ыр мэкъутэ

1. Ерыскьыхэкl уи джиIм ебгъэхмэ.

2. ЦIыхум есым ищIэу зы-кьигъэжьмэ.

3. Ахъшэм хьуа пфIэщIр уэхущхьэжамэ, ауэ иджыри дыгъэр кьуэмыхьэжамэ.

Нэщ1ыр зыпшынынжыну кьызытехуэхэр

1. Диным кьабыл ищI щхьэу-сыгъуэхэм щыщ имыIэу нэщI мазэм хэшхам ипшынынжыну кьытохуэ. Ар кьэзыгъэнаIуэр Бегъымбар лъапIэм и хьэдисы-раш. Тхьэм и лIыкIуэм и деж зы цIыху кьакIуэри жиIащ: «Щхьэусыгъуэ симыIэу зы нэщI махуэ сьшхащ. СыткIэ ар згъэ-зэкIуэжыну?». Мухьэмэд бе-гъымбарым жэуапу кьитащ: «ПщылI щхьэхуиту утыпщыж, е мазитIкIэ нэщIыж, е тхъэ-мыщIэ 60 гъашхэ».

2. Езым и жэрдэмкIэ махуэм лIыгъуэ-фызыгъуэ зезыхьами нэщIыр ипшынынжыну.

Нэщ1ыр икъутэнукъым

1. Уи джиIм псы иумыгъэ-хыу дзэхэр плъэщIмэ.

2. Хуабэ Іейм зыщIипхъумэн щхьэкIэ, псы зытепкIэмэ е псыежэхым ухьихьэмэ.

3. Хэщхьэж нэужьым щы-щIэдзаэу пщэдджыжь кIэхур кьыщIыху уи щхьэгъэсэн папщIэ ерыс-кьым уебзеймэ.

4. УщыпщафlэкIэ и тэмэма-гъыр зэбгъэщIэн папщIэ ерыс-кьым уебзеймэ.

5. Сэмэ щыкIум и шхыныр жьэкIэ хуэбгъэнащIуэ (ар зыгъэнащIкIун нэгъуэщI щы-мыIэу), ауэ абы щыщ иумы-гъэхыу.

Нэщ1 исым кьыхуогъу

1. Езым и Іупсыр иригъэ-хьыкмэ.

2. И жьэм жьэдэлъэта ба-дзэр и кьурмакьеим фIехамэ.

3. Гъуэгум, лэжьапIэм е уэдэщыIэ нэгъуэщI щыпIэхэм кьыщыхьей сабэр, Іугъуэр, апхуэдэуи зыщыпхъумэнкIэ Іэмал зыхуумыгъуэт гуэрхэр уи кIуэцIым кIуамэ.

4. ЗыгъэпскIыжьын хуейуэ зыкъ щыхтещхьамэ.

5. Щынэщ1 махуэм жейуэ шейтIанным кьыгъэщIар, абы и лъэужь кьэнамэ.

6. Щыгъупщэжу шхамэ е псыефамэ. Абы теухуауэ Му-хьэмэд бегъымбарым жиIащ: «Хэт щыгъупщэу шхэмэ, и нэщIыр иregъэкIуж, абы имыщIэу ишхар Тхьэ лъапIэр аращ езыгъэшхар, ирезыгъэ-фар».

Нэщ1ыр зэрыбгъэзэкIуэжынур

Щхьэусыгъуэнщэу зы нэщI махуэ блэзыгъэкIахэм щэрих-хьэт хабзэмкIэ я кьалэнт:

1. ПщылIхэм ящыщ зы иу-тIыпщыжьну, апхуэдэ мы-Іэмэ, нэгъуэщIым и деж кьы-щIэжхужу щхьэхуит щIэс дэтхэнэми, я ныбжьым емылытауэ.

Пасэрей эзэманым бытыру цIыху кьэс итыну гуэдз ки-лограмм щырыщ хуэдиз хьун кьаIыпсу щытащ. Абы и фIыгъэкIэ кьулейсыхэхэм ильэс псом зыхуурикъун щхьэн хуэзэхьэсэрт. КIуэ пэтми ар ахьщэкIэ зэрадъуэ-кIыжу щIадзащ икIи абы и куэдагъэкIыр зытращIыхьыр гуэдзым бэзэрым щиуасэращ. Ахьшэ нэхъыбэ ептыхукIэ, дауи, нэхъ псапэжщ. Мухьэ-мэд бегъымбарым жиIащ: «НэщIыр щIыIэмрэ уафэмрэ я зэхуакум дэльщ, Алыхьым и пщIы1ым бытырыр итыху». А псальэхэм ящыкIэ быттыр гъэзэщIэн хуейуэ) кьэпытап-хьэщ.

Хьидым и яп пщэдджыж-жьым мусылымэнхэр, пщэдд-джыжьышхэм и п кьихуэу, мэжджытым макIуэри Іимамым и гъусэу нэмэз лъапIэ ящI, я нэщIым техуэу уаз йодаIуэ.

Унагъуэ кьэс шхыныгъуэ Іэфlэр, гущIэкъуэр щапщэфI, нэхъыщIэхэр кIуэурэ нэ-хьыжьхэм йохьэхьу, я нэ-щIыр кьабыл хьуну, узыншагъэ яIэну.

Нэщ1ыкIыж хьидыр ма-хуищIэ йокIуэжI.

Іэгуей-Шапсыгъ къуажэм

● Ухуэныгъэ

ТIуапсы куейм рэ Сочэ къалэмрэ я Іимам Щхьэлахъуэ Бэтмыз-хьэжы.

Илъэс зыбжанэ и пэкIэ Іэгуей-Шапсыгъ къуажэфIым мэжджыт къыщ-рагъэжьащ. Иджы уэуэныгъэр и кIэм ноблагъэ.

МЭЖДЖЫТЫР къызэрагъэжьам куэд щыгуфIыкIи. Абыхэм кьалъытэ ди адэжьхэм ижь-ижьыж пъандэрэ зэ-рахьэ диныр кьэгъэщIэжьыным жылагъэщ, псом хуэмыдэу щIэблэм, гьэсэныгъэ тэмэм хилъхьэну. Мы Іуэхугъуэр зыфIэмытэмэмахэри мащIэ-кьым. Апхуэдэхэм жаIэ адыгэ хабзэр кьэIэтыжыныр яп игъащIупхъэу, пщI-кьыр дыкьэзыгъэлыныр, дыкьэзыхьу-мэнур араMy.

Адыгэ хабзэмрэ динымрэ кьыздэгъэуэгурыкIуэмэ, абы кьару лъэ-щу дыз9ры3эригъэубыдыжьынымрэ щIоблэ узынщэ кьызэрыдгъэнынымрэ щэч кьэлъкъым. Аращ зыр адрейм щIыпэ-щIэгъэувэн щIыхуэмейр.

ТIуапсы куеймрэ Сочэ къалэмрэ я Іимам Щхьэлахъуэ Бэтмыз-хьэжы щIопIэ зыхуумыгъуэт гуэрхэр уи кIуэцIым кIуамэ.

Іимам зыхуумыгъуэт гуэрхэр уи кIуэцIым кIуамэ.

Ар я фIыгъэщ зи щыпкъу зэрыщIэзыгъэкIэ, мэжджыт щаухуэну щыпсэу мусылымэнхэм. Кьапщтэмэ, и щIэ кьыIуапхъэщ «Импульс» зыгъэнсэхуп1э щIыпIэм и унафэщI Султан Іанджэрий Даниил-хьэ. Абыхэм зыкьыкIэхъуэрэ Іэгуей-Шэрджэсым щыщ хьэрычэтыщIэ цIэрыIуэ, Хьэбэз гипс заводым и Іэтащ-хьэ Аргун Олег.

Іэгуей-Шапсыгъ къуажэм дащIыхьэ мэжджытыр.

Іэгуей-Шапсыгъ къуажэм дащIыхь мэжджытыр.

Тхыгъэри сурэтхэри
***НЫБЭ Анзор** ейц.*

КъурIэн еджэныкIэ, аэн джэныкIэ, диным фIыуэ хэщIыкIыныкIэ рес-публикэпсо зэпеуэ иджыб-лагъэ Налшык щекIуэкIащ. Ар къызэригъэпэщащ КъБР-м и Мусылымэн дин Iуэхущ1апIэм.

●Зэныбжьэгъуагъэ

Къуэш зэрыгъэхъунухэр зэроцIыху

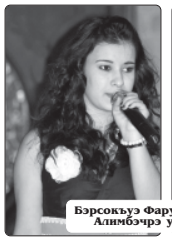

Бэрсокъуэ Фаруэзэрэ Жашеев Алимбэчрэ уэрэд жаIэ.

Налшык къалэ, Профсоюзхэм я гуэм, «Зэныбжьэгъугъэ» проектым и зэ чэзу Іыхьэм щыпащэ. Къэбэрдей-Балъкъэр, Къэрэшей-Шэрджэс, Осетие Ищхьэрэ-Алание, Шэшэн республикэхэм щыщу проектым хэтыну щIалэ 16-м щыгъуу абыхэм я Іыхьлыхэми зэхьыхьэм зыкърагъэхьэIат.

IУЭХУР къыдэзыгъэпэщахэм я мурадщ зэгурыIуэу, зым и хабзэм адрейм пщIэ хуищIу зэкIэлъыкIуэу илъэсищ бжыгъэ хьуауэ къэгъуэгурыкIуэ Кавказым ис лъэпкъхэм я зэныбжьэгъугъэм зрагъэувбгъуну.

КъБР-м и Іэтащхьэ Къаночкъуэ Арсен, республикэм и Правитетельствэмрэ Парламентымрэ я лэжьакIуэхэм я цIыкIэ проектым хэт щIалэхэмрэ абы и къыдэгъэпэщакIуэхэмрэ ехъуэхъуащ КъБР-м жылагьуэ, дин зэгухьэныгъэхэмкIэ и комитетым и унафэщI **Пащты Борис**.

- Къыдэзрехьэжьэрэ илъэс епIанэ хьуауэ екIуэкI мы Іуэхум фIы къыдэзыпэткIэнум щэч къыгесхьэркьым. Іуэхур и кIэм щынэблагъэкIэ, гу лъыдотэ ар къыщыдэзгъэпэщам и щхьэусыгъуэ нэхьыщхьэр гъэзэщIа зэрыхьум. ЖыпIэнуракъэ, хьэщIэхэмрэ ахэр здэщыIа унагъэм исхэмрэ щызэбгъэдзэкIыжкIэ зи нэпс зыгъэхьуэпсщ цIыху щIэрыIуэхэм теухуа упщIэ зыбжанэ щратым, гурыIуэгъуэ хьуащ щIалэхэр спортым и унэтIныгъэ зэхуэмыдэхэм зэрыдихьэхыр, Олимп джэгухэм я чемпион хьуахэм, спортым кьыхэжаныкIа щIалэхэм зэрыдэпльейр, я деж хьэщIапIэ кIэнухэм зыщIагъэпльэхьыну я щIыпIэ дахэхэр кърабжэкIащ.

ЩIалэхэр зыгетыну ягъэува хабзэхэр зэрыт тхыльымпIэмрэ («Нэхъыжьхэм пщIэ яхуэщI, нэхъыщIэхэм щапхъэ егъэльагъу», «НэгъуэщI пльэпкъхэм я щэнхабзэхэм, хабзэхэм, диным пщIэ хуэщI», «Уи хьэщIэр уи къуэшщ», «Мамырыгъэмрэ ныбжьэгъугъэмрэ іыьтэ», нэгъуэщIхэрн) проектым и дамыгъэр зытет футболкэхэмрэ дэтхэнэми тыгъэ хуащIащ.

Зэхьыхьэм кьрихьэлIахэм я нэгу грагъэужьащ артист ныбжьыщIэхэу дунейпсо, урысейпсо, республикэ зэпеуэхэмрэ фестивалхэмрэ я лауреат Теунэ Жэмал, Бэрсокъуэ Фаруэз, Жашеев Алимбэч сымэ.

Иныэс зыбжанэ хьуауэ мы проектым я щIалэхэр зэрыгъэхэтым, абы мыхьэнэшхуэ зэриІэм, дяпэкIи абы зэрызрагъэубгъунум теухуауэ зэІущIэм къыщыпсэльащ Шэшэн, Осетие-Ищхьэрэ-Алание республикэхэм я лIыкIуэхэр.

БЖЬЫХЬЭПI Роза.

Проектым хэтхэр зэроцIыху. *Сурэтхэр* **КЪАРЕЙ Элинэ** *трихащ.*

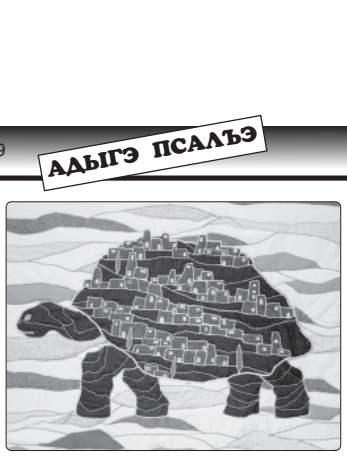

Лъэпкъ музейм къыщызэIуахащ СэвкIуий Іэсият и лэжьыгъэхэм я гъэлъэгъуэныгъэ.

●Гъэлъэгъуэныгъэхэр

СэвкIуий Іэсият и дуней

ЗИ СУРЭТ телъыджэхэр япэу утыку къиэлыхьэ Іэсият и Іэдакъэщ Іэкіхэм епльыну цIыхушхуэ къызэхуэсат. Гъэзаджэм и дунейм пIалъэкIэ къыщыхутахэм а лэжьыгъэхэм зыщамыгъашIу запльыхьт, дахагъэм зыIэпишэрэ гукъыдэж къариту. Иджыри къэс Іэсият цIыхухэм я пащхьэ кьрихьэн темыгушхуэу гумрэ псэмрэ щигъафIэу ихъума суратхэр утыку къраихащ. Абы теухуа зэхьыхьэр иригъэкIуэкIащ музейм и унафэщI **Накуэ Феликс**. Абы япэ псальэр иритащ КъБР-м щэнхабзэмкIэ и министр **Фырэ Руслан**. Дамыгъэ зэхуэмыдэхэр зезыхьэ лъэпкъхэр мыпхуэдэ Іуэхум зэрызэкъуигъэувэм, зым и диным адрейм пщIэ хуищIыныбмкIэ зэрыщIхьэпэм.

Зэхьыхьэр кьрихьэлIахэм я нэгу грагъэужьащ артист ныбжьыщIэхэу дунейпсо, урысейпсо, республикэ зэпеуэхэмрэ фестивалхэмрэ я мыпхуэдэ Іуэхум зэрызэкъуигъэувэм, зым и диным адрейм пщIэ хуищIыныбмкIэ зэрыщIхьэпэм.

Зэхьыхьэм кърихьэлIахэм я нэгу зрагъэужьащ артист ныбжьыщIэхэу дунейпсо, урысейпсо, республикэ зэпеуэхэмрэ фестивалхэмрэ я лауреат Теунэ Жэмал, Бэрсокъуэ Фаруэз, Жашеев Алимбэч сымэ.

Иныэс зыбжанэ хьуауэ мы проектым я щIалэхэр зэрыгъэхэтым, абы мыхьэнэшхуэ зэриІэм, дяпэкIи абы зэрызрагъэубгъунум теухуауэ зэІущIэм къыщыпсэльащ Шэшэн, Осетие-Ищхьэрэ-Алание республикэхэм я лIыкIуэхэр.

БЖЬЫХЬЭПI Роза.

●Гъуэгуанэ

Лъэпкъ уэрэдым и пшыхь

УсакIуэ Лыкъужь Нелли къыдэIуиха «Хаттусас» продюсер Іуэхущ Іапі эм къызэригъэпэщауэ Щоджэн Іыкъу Алий и цIэр зезыхьэ Къэбэрдей къэрал драмэ театрым щекIуэкIащ «Лъэпкъ уэрэдым и пшыхь». Нэхэи и жэрдэмкI дыІыгъащ Налшык къалэ адміністрацэм щэнхабзэмкIэ и Іуэхущ Іапі эм.

АР ЯУБЛАЩ КIурашин Арсен зи унафэщI «Бжьамий» ансамблым игъэзащIэ пшыналъэхэмкIэ. Адыгэ театрым и артисткэ Хьэхъупащ ФатIимэрэ «Къэбэрдей-Балъкъэр» къэрал телерадиокомпанием и режиссер Тхьэгъэпсо Нартщауэрэ ирагъэкIуэкIащ пшыхьыр, щIэщыгъуэу, гушыIэ дахэкIэ гъэнщIауэ.

Лъэпкым къыдэгъуэгурыкIуэ, зи анэдэлъхубзэр фIыуэ зыльагъуэхэм я нэмрэ я псэмрэ хуахь уэрэдхэм щыщ жаIащ Мэремыкъуэ Хьусен, Хьэжьуэ Оксанэ, Багъ Любовь, Бесленей Ренатэ, Мамхэтэ Анжелэ, Хьэхъупащ Іэмырхан, Бэч Азэмэт, Бэрбэч эжьуэнхэу Исламэрэ Алихьанрэ, Нэгъуэй Анзор, нэгъуэщIхэми. Апхуэдэуи пшыхьыр ягъэдохащ УФ-м щыхь зиІэ и артистэ ЖьэкIмыхьэ КIунэ, КIарэ Ларисэ, Тет Динэ, Тумэ Хьэсэн сымэ.

Зи псальэри макъамэри цIыхубэм ей «Кьафэжь» (Бэрэгъун Владимир итхыжащ, зыгъэзащIэр Хьэкъуэ Оксанэ), «Алий и гъыбзэ» (Хьэхъупащ Іэмырхан), Мэремыкьуэ Хьусен игъэзащIэ «ФатимадиІэ, цIыхухэ» (пс. Джэдгъэф Борис, макъ Къэбэрдокьуэ Борис), Бесленей Ренатэ жиІа «Хэт фэ кьывжезыІар, адыгэр дыкIуэдыжьну?» (зытхар Лъашэ Альбертщ) уэрэдхэм, адрейхэми уигу хамыгъахьэуэ, гукъыдэжыр кьамыІэту кьэнэнт?! Къыгъэхуэсахэм лъэпкъ профессиональэ пшыналъэм хуаІа «я псыхуэлІэр» пшыхьым машIэу иригъэкIауэ си гуГъэщ.

Лыкъужь Нелли къызэригъэпэщ пшыхьхэм мыхьэнэшхуэ зэраІэм, нэгъуэщIхэми тепсэльыхьу зэІущIэм къыщыпсэльащ Гуманитар къэхутэныгъэхэмкIэ Къэбэрдей-Балъкъэр къэрал институтым и кьудамэм и унафэщI, филологие щIэныгъэхэм я доктор Гъут Іэдэм, тхыдэдж, тхакIуэ, философ Бейтыгъуэн Сафербий, «Пэрыт» Хасэм хэт Щэныбэ Бейджан, Сирием кьикIыжа адыгэхэм ящыщ Понэж Яшар сымэ.

ИСТЭПАН Залинэ.

●Гъэлъэгъуэныгъэхэр

СэвкIуий Іэсият и дуней

Хьэмидщ. Маргъущ Анатолэрэ сэрэ ахэм дыщрагъэпльам, суратхэр телъыджэ тщыхъуат. Лэжьыгъэхэр зэрынэщIысар, дахагъэ къаэзэрпкърыкIыр нэрылъагъэти, гурыIуэгъуэт ахэр утыку кьихьэн, а псор зи Іэдакъэщ Іэкіыр зэдгъэщIыхуэн зэрыхуейр. ЦIыхуэм и псэ кьуэнгъэр щынэрылъагъущ гъуэзаджэм, щэнхабзэм, литературэм, макъамэм. Абы теухуауэ Іэсият и лэжьыгъэ купщIафIэхэм куэд кьыбжаІэ.

Композитор цIэрыIуэ, УФ-мрэ Адыгеймрэ гъуэзаджэхэмкIэ щIыхь зиІэ я лэжьакIуэ **ХьэІупэ Джэбрэил** СэвкIуий Іэсият и суратхэр композитор цIэрыIуэ Равель Морис и макъамэм иригъэщхьу, къыхигъэщащ абыхэм къапхърыкI дахагъэм зэритхъэкъуар, кьигъэсэбэпа плъыфэ зэмыфэгъуэхэр екIуу зэрызэхэзагъэр.

КъБР-м и СурэтыщIхэм я зэгухьэныгъэм и унафэщI **Темыркан Геннадий** жиІащ Іэсият и лэжьыгъэхэм гукъыдэж къуэзэратыр, гупсысэ куум уэзрыхащэр. СэвкIуий зэдзэлъхуэзэшIын хъум хуэдэ суратыщI зэчифIэ къызэрыкIа унагъуэм абы хъуэхъу гуапэ хужиІащ.

СэвкIуий Іэсият КъБР-м Щэнхабзэмкіэ и министерствэм, Лъэпкъ музейм и лэжьакIуэхэм, и суратхэм епльыну кърихьэлIа псоми фIыщIэ яхуищIащ гулъытэ къызэрыхуащIам папщIэ.

Урысейм и СурэтыщIхэм я зэгухьэныгъэм хэт СэвкIуий Хьэмид и шыпхъум гъуазджэм щиІэ зэфIэкIым зэрыригушхуэр ибзыщIакъым, абыи фIыщIэ яхуищIащ гъэлъэгъуэныгъэм зыкърезыгъэхьэлIахэм.

СэвкIуий Іэсият зыхуэдгъэщащ гъуазджэм и лъагъуэм зэрытехьам тегъэпсэльыхьыну. Абы зэрыжиIамкIэ, экономикэ щIэныгъэ зригъэгъуэта пэтми, зэрыщIыкIурэ гъуазджэм дихьэхт. ХудожествэхэмкIэ Урысей академиим илъэс зыбжанэ хъуауэ щезыгъаджэ и дэльху Хьэмид и лэжьыгъэхэр сыт щыгъуи фIэгъэщIэгъуэну набдзэгубдзапльэу зэрыкIэльыпIэлъыр, гъуазджэм теухуауэ абы кърит чэнджэщхэм зэрытетыр куэдкIэ сэбэп къыхуэхъуащ. ЩэкIкIэ ищIа и декоративнэ суратхэм къыдэкIуэу, аз живописми хуэхамэкъым.

Дэри ди гуапэу къыхыдогъэщ: шэч хэлъкъым Іэсият гъуазджэм лъахэр хэщIапIэ зэрыхуэхъуам.

ТЕКIУЖЬ Заретэ.

Сурэтхэр **КЪАРЕЙ Элинэ** *трихащ.*

●КъБР-м щыІэ МВД-м къет

И фэеплъыр ящыгъупщэнкъым

Бадзэуэгъуэм и 17-м сыхьэти 8-м Налшык Батутиным и уэрамым бзаджащIэхэр Іэщэкіэ щыгтеуащ илъэс 28-рэ зи ныбжь полицэм и лейтенант Накуэ Мурат икIи ар кьыгтехуа уІэгъэхэм кьелакьым. Автоматрэ кIэрахьэкIэ хабзэхьуэмэ суа щIэпхьаджащIэхэр убыдыным теухуа «Вулкан-3» Іуэхугъуэр иратегъэкIуэкI.

КъБР-мкIэ МВД-м щыхьэтхэм я кьэралгъуэ мэзыгъэмкIэ и кьудамэм и кьэтыхьуэныгъэ частым и ОВД-м и оперуполномоченнэ, полицэм и лейтенант нэхъыжь Накуэ Мурат 1984 гъэм гъатхэпэм и 13-м хьалъуащ. Мэзкуу дэт кьэрал техникэ институтыр кьнуэхащ. Кьэрал кIуэцIу Іуэхуэхэмкіэ Іэнатіэм 2008 гъэм лэжьэн щыщIдзащ. Нужьрей кьулыкъум нэгъабэ и бадзэуэгъуэ мазэм пэрыуващ. Офицер щIалэщIэм сыт хуэдэ щытыкIэ гугъуэми лIыгъэ зыхъэть, зи Іэщ Іагъэм хэзыщIыкI щыху нэсу зыкьыщигъэпэгъуащ.

Полицэм и лейтенант нэхъыжь Накуэ Мурат хэкIуэдащ, ауэ абы и унагъуэм, и Іыхьлыжьгъуэм яхуэзэфIэкI псори ялэжьынущ, Къэбэрдей-Балъкъэрым кьэгъэнапIэм зыри къыщыкъуэмыкъуКIын, ди щIыхуэм я гъащIэм шынагъуэ имыІэн папщIэ.

Дзэ щIыхь хуащIу полицэм и лейтенант нэхъыжь Накуэ Мурат дыгъуасэ Налшык щыщIалъхьащ. Абы и унагъуэм, и Іыхьлыжьмрэ благъэхэмрэ яхуэгъэзващ къэрал кIуэцI Іуэхуэхэмкіэ министру КъБР-м щыІэ, полицэм и генерал-майор Васильев Сергей, Урысей МВД-м и Іуэхущ Іапі эу, къудамэу республикэм щыІэхэм я унафэщIхэр.

Къэрал кIуэцI Іуэхуэхэмкіэ министерствэу КъБР-м щыІэм Хъыбархэмрэ жылагьуэ зэпыщIэныгъэхэмкіэ и Іэнатіэ.

Къэбэрдей-Балъкъэр Республикэм ЦIыхубэ хъыбарегъащIэ Іуэхущ Іапі эхэмкIэ и къэрал комитетым, «Советская молодежь», «Адыгэ псалъэ», «Кабардино-Балкарская правда», «Заман», «Горянка» газетхэм, «Литературная Кабардино-Балкария», «Іуащхьэмахуэ», «Минги Тау», «Солнышко», «Нур», «Нюр» журналхэм я редакцэхэм, «Эльбрус» тхыльтедзапІэм, «Къэбэрдей-Балъкъэр» ВТК-м, «Къэбэрдей-Балъкъэр» КъТРК-м, «НОТР «Налшык» ОРТК-м, «Тетраграф» ООО-м я лэжьакIуэхэр «Советская молодежь» газетым и редакторэ нэхъыщхьэ **Къардэн Мухьэмэд Мукэзир и къуэ Іуэхущ Іапі эхэр зэрыІат**.

Редактор нэхъыщхьэ ХЬЭФЫЦIЭ Мухьэмэд

РЕДАКЦЭМ И КОЛЛЕГИЕМ ХЭТХЭР

Жылаэ Заурбэч (редактор нэхъыщхьэм и къуэдзэ), **ЖьэкIмыхьу Маринэ** (редактор нэхъыщхьэм и къуэдзэ), **Ширдий Маринэ** (редактор нэхъыщхьэм и къуэдзэ), **Гъурыжь Мадинэ** (эхуэн зыхь секретарь), **Итэпан Залинэ, Къардэн Маринэ, Нэщ Іэныдыжь Замирэ, Хьэжьыкъарэ Алик.**

КъыдэзыгъэкIхэмрэ редакцэмрэ я хэщIапIэр

«Адыгэ псалъэ» газетыр КъБР-м и Парламентымрэ Правительствэмрэ къыдагъэкI.

360030, Къэбэрдей-Балъкъэр Республикэ, Налшык къалэ, Лениным и уэрам, 5, епщIанэ къат.

ТЕЛЕФОНХЭР: редактор нэхъыщхьэм, секретарым - 42-56-19; редактор нэхъыщхьэм и къуэдзэхэм - 42-63-64, 47-31-54, 47-33-23; эхуэн зыхь секретарым - 42-22-82; секретариатым - 42-22-66.

КъУДАМЭХЭМ: политикэмкIэ, жылагьуэмрэ лъэпкъ Іуэхуэхэмкіэ - 42-22-86; къуажэ гъащIэмрэ экономикэмкIэ - 47-22-63, 42-57-59; щэнхабзэмкIэ - 42-75-36; обозревателхэм - 42-22-89; хабзэхьуэ Іуэхущ Іапі эхэм яІэлажьэнымкIэ - 42-60-53; хьыбарыщIэхэмкIэ, спортымрэ письмохэмкIэ - 42-22-88; егъэджэныгъэмрэ щIэныгъэмкIэ - 47-32-15; зэдзэкIакIуэхэм - 42-21-88; корректорхэм - 42-60-27; бухгалтерием - 47-31-69; ЭВМ-м и операторхэм - 42-22-84; компьютер Іуэхущ Іапі эм - 42-26-41; суратхэм - 42-75-78.

Телдзэ тхыгъэхэм кьыщыхьа бжыгъэхэм, кьыщаІэта Іуэхугъуэхэм я пэжагъымкIэ ахэр зытхахэм яэу жуэан яхь. Авторхэмрэ редакцэмрэ я Іуэху епльыкIэр зэтекуэ зэныту щыткIым.

Газетыр Іэ тезыдзаэм яхуэхьныр и пщэ дэльщ КъБР-м федеральэ пошт зэныщIэныгъэхэмкIэ и управленэм.

Тел.: 76-01-28, 76-01-10.

Газетыр 1989 гъэм дыгъэгъазэм и 16-м Печатым и хунтыныгъэр хуэмэныкIэ Къэбэрдей-Балъкъэр щIыналъэ Іуэхущ Іапі эм №Н-0065-м щIэту ятхащ.

Зы илъэсым газетыр 250-рэ къыдокI.

«Тетраграф» ООО-м щытрадзащ.
КъБР, Налшык къалэ,
Лениным и щIэкIэ щыІэ уэрам, 33, тел. 42-35-75.

Мы къыдэкIыгъуэм елэмыхахэщ: жуэан зыхь секретарым и къуэдзэ Дыщэкі Соня, редактору Щоджэн Іэмнат, корректорхэу Щхьэщымыщ Иэз, Щоджэн Иннэ, Щоджэн Заирэ, ПхытIыкI Юрэ, *корректорхэм я дэІэпыкъуэгъу* Мырзэкъан ФатIимэ. *Компьютеркіэ газетым и тепІэр ящIащ* Дол Мариэ, Щомахуэ Марианнэ, *суратхэм елэжьащ* Бицу Жаннэт.

Номерыр «Адыгэ псалъэм» и компьютер Іэнатіэм щагъэхьэзыращ.

Газетым Іэ тредзэн хуейщ сыхьэт 20-м, щытрадзар сыхьэт 20.00-рщ.

Индексыр 51531 ● Тираж 5.071 ● Заказ №1906

●Спорт хъыбархэр

Атлетикэ псынщIэ

Кучинэ Марие и жэз медаль

Испанием и Барселонэ къалэм щекIуэкIащ атлетикэ псынщIэмкIэ дуней псом пашэныгъэр къыщыхьынымкIэ ныбжьыщIэхэм я зэхьэзэхуэ.

УРЫСЕЙМ и спортсменхэм дыщэ медали 2, дыжьынрэ жэзу щырыщ къахьащ. США-м, Кением, Эфиопием, Кубэм, Германием я командзэхэр къефIэкIри, командз зэпеуэм ди къэралым икIахэм 6-нэ увыпIэр къалъысащ.

Зэхьэзэхуэм и иужьрей щIыщIэхэр щекIуэкIа мазэм Къэбэрдей-Балъкъэрым атлетикэ псынщIэм щыдихьэхэхэм хъыбар гуапэ къахуихьащ. Прохладнэ къалэм дэт Олимп резервхэр щагъэхьэзыр спорт школым и гъэсэн (тренерыр Габрилян Геннадийщ) Кучинэ Марие «Локомотив» спорт клубым и цIэкIэ зэпеуэм хэтати, см 188-рэ лъагагъыр къызэринэкIри, ещанэ увыпIэр зыІэригъэхьащ. Бжьыпэр иубыдащ Италием щыщ Трост Алессия (м 1,91-рэ). Сейшель хыТIыгуэхэм кьикIа спортсменкэ Лабише Лиссэ - ет-Іуанэщ.

УЭРДОКЪУЭ Азэмэт.

Кикбоксинг

Текіуэныгъэхэр зыІэрагъэхьэ

Кикбоксингымкіэ VI урысейпсо А классымкіэ мастер зэхьэзэхуэм екъулІэныгъэхэр щызэІэрагъэхьащ КъБР-м икIа гупым.

РОСТОВ областым щекIуэкIа а зэпеуэм командз 15 хэтащ. Ди спортсменхэм ещанэ увыпIэр къахьащ. Зэхьэзэхуэм хэтахэр я ныбжь елъытауэ гупитхуу гуэшат.

Щытхъуэ зэпеуэм щытекIуащ спортымкIэ мастерым и кандидат, илъэс 18 зи ныбжь Къаночкъуэ Бэллэрэ абы и шыпхъу нэхъыжь спортым и мастер Къаночкъуэ Анжелэрэ. Пщащхэм зыщытаесэ Щытхъэлэ къуажэм дэт «Синдикэ» клубым. Абыхэм я тренерщ урысейпсо категорие зиІэ судья, Урысей Кубокым щытекIуа, къэралым и чемпионатым къыщыхэжаныкIа, кикбоксингымкIэ Урысей Ипщэм мыззмытIэу и чемпион щыхъуа Саралидзе Айдин. Ар ядолажьэ текIуэныгъэ зыІэрыгъэжьа нэгъуэщI спортсменхэу Къоночкъуэ Хьэмзэт, Алборэ Амир, техникэ нэхъыфI къэзыгъэлъэгъуа икIи яп зывыпIэр къэзыхьа Асатэ Саид сымэ.

- Ди гупым щыщу тIум къахьащ текIуэныгъэм зэрыхуэІэкъуам папщIэ саугъэтхэр. Ахэр си гъэсэн, Урысей Ипщэм пашэныгъэр къыщызыхьа, илъэс 15 зи ныбжь Къаночкъуэ Елдаррэ дунейпсо категорие зиІэ судья Апажэ Рашид зи тренер Шакъ Климрэщ. Си лажьэгъэр зэхьэзэхуэм и судьи нэхъыфIу къалъытащ. Ар ныбжьыщIэхэм (щIалэхэм ихьыджэбзэми) щадолажьэ къуажэм и цIэр зыфIащыжа «Джэрмэнэшкэ» клубым. Абы и къуажэгъу Ажий Антемыри и хьэлъагъэ елъытауэ зыхэта гупым ялэ увыпIэр щызыІэригъэхьащ. Дэри, мыпхуэкIэ зыкъыщIэзыгъэкъуэхэу «Синдикэ» фирмэм и унафэщI Къаночкъуэ Леонид, хьэрычэтыщIэхэу Дзыхьмыщ Заур, Лымахуэ Хьэчим сыми ди спортсмен ныбжьыщIэхэм дазэрыщыгугъар зрагъэхьуліащ, - жиІащ Сиралидзе Айдин.

ГУГЪУЭТ Заремэ.